اطلاعات

پنجشنبه ۲۰ مهر ۱۳۹۶ – ۲۱ محرم ۱۴۳۹ – ۱۲ اکتبر ۲۰۱۷ – سال نودودوم – شماره ۲۶۸۴۰ – ۱۶ صفحه به همراه ۸ صفحه ضمیمه – استان های تهران و البرز ۵۰۰ تومان – سایر استان ها ۳۰۰ تومان

ورود بانک مرکزی به بازار برای کنترل قیمت ارز

* برخی صرافی‌ها به دستور بانک‌مرکزی ارز با نرخ ۴۰۰۷ تومان به میزان ۵۰۰۰ دلار عرضه می‌کنند
* قیمت برخی از انواع ارز در صرافی‌ها سیر نزولی گرفت
* بانک‌مرکزی همچون گذشته نسبت به استمرار روند ثبات در بازار و دفع اختلالات اقدام خواهد کرد

صفحه ۴

نتانیاهو: موجودیت اسرائیل رو به زوال است

* نخست وزیر رژیم صهیونیستی: باید برای مقابله با خطراتی که بقای اسرائیل را تهدید می‌کند، دست به هر اقدامی بزنیم
* جنبش جهاد اسلامی: فلسطین از بحر تا نهر است

صفحه ۱۶

روحانی: هیچ اختلافی بین جناح‌ها در مقابله با دشمنان وجود ندارد

* سپاه پاسداران محبوب دل ملت ایران و مردم کشورهای منطقه است
* سپاه همیشه کمک مظلومان بوده و در برابر تروریست‌ها ایستاده است
* سپاه با برنامه‌ریزی و حمایت خودش از ملت عراق، سوریه و لبنان، داعش را ذلیل کرده است
* ذره‌ای از اعتماد ملت ایران نسبت به نظام و ایستادگی‌شان در برابر دشمنان کاسته نخواهد شد
* باید همیشه برای مقابله با حوادث احتمالی توانمند، قدرتمند و آماده باشیم
* اگر طرف دیگر مذاکره، از تعهد خارج شود، این برای ما شکست نیست بلکه شکست برای طرف مقابل است
* حتی در میان متحدان آمریکا در اروپا هم کسی نیست که از برهم زدن توافق حمایت کند
* سندی را امضاء کردیم که امروز جهان از آن حمایت کرده است
* برجام مورد اجماع همه مسئولان و مقامات اصلی کشور بوده است
* امروز در داخل کشور موافق و مخالف برجام در کنار هم هستند و همه صدای واحد دارند
* راه‌های مختلفی را پیش رو داریم و هر راهی که مصلحت نظام و کشور ما در آن باشد را انتخاب می‌کنیم
* تا زمانی که ملت ما متحد، منسجم و یکصدا هستند و مطیع رهبری شجاع هستیم، هیچ مشکلی برای کشور ما پیش نمی‌آید
* به هم میهنان کرد ۱۰۰ در صد اعتماد داریم و به هیچ وجه خطای سیاسی عده‌ای در اقلیم کردستان عراق را پای آنان نمی‌نویسیم
* هدف امسال این است که رونق اقتصادی ایجاد کنیم و میزان اشتغال را افزایش دهیم

صفحه ۲

برگزاری یادروز حضرت حافظ با عنوان «شاهد قدسی» در شیراز

صفحه ۱۳

ظریف: عصبانیت ترامپ ناشی از اقتدار ایران در منطقه است

* همه بررسی‌های لازم در مورد تصمیمات آینده آمریکا صورت گرفته است و جای نگرانی نیست
* ایران در مورد هرکدام از تصمیمات احتمالی آمریکا، برنامه بالقوه‌ای دارد
* برجام غیرقابل مذاکره است و در هیات عالی نظارت بر برجام خطوط قرمز تعیین شده است
* موضع مشترک نظام حمایت از سپاه است
* در مورد اقلیم کردستان، ایران به صورت مستقل ورود نمی‌کند و تصمیمات به صورت سه‌جانبه با عراق و ترکیه اتخاذ می‌شود

دکتر لاریجانی در توضیح جلسه غیرعلنی دیروز مجلس که با حضور دکتر ظریف تشکیل شد، گفت: وزیر امور خارجه گزارشی از تحولات منطقه ای ارائه کرد .

وی افزود: اعضای کمیسیون امنیت ملی و سیاست خارجی هم نظرات خود را مطرح کردند و فکر می کنم این رایزنی با توجه به تحولات آینده در سطح بین المللی همچنان بین مجلس و دولت ادامه داشته باشد.

یک عضو هیات رئیسه کمیسیون امنیت ملی و سیاست خارجی مجلس هم در این باره گفت: وزیرامورخارجه در جلسه غیرعلنی تاکید کرد که ایران آمادگی انجام هرگونه اقدام متناسب با تصمیمات آمریکا نسبت به برجام را دارد.

محمدجواد جمالی افزود: بیشتر مباحث مطروحه از سوی آقای ظریف مربوط به سخنرانی

بقیه در صفحه ۲

لاریجانی: سرمایه‌گذاری خارجی برای تکمیل ناوگان ریلی ضروری است

* تمرکز روی منابع حاصل از مالیات بر ارزش افزوده تقریبا سودی ندارد، چرا که صرف هزینه‌های جاری می‌شود
* باید به کارخانه‌ها تسهیلات داد تا حمل و نقل خود را از طریق ریل صورت دهند
* محمدزاده مدیرعامل راه آهن: سهم قطار از حمل و نقل عمومی صرفا ۱۰ درصد است

صفحه ۲

دادستان کل کشور: سازمان بازرسی باید منافذ سوءاستفاده را ببندد

* حجت‌الاسلام والمسلمین منتظری: اگر دستگاه قضایی و سازمان بازرسی به وظیفه‌شان عمل می‌کردند شاهد این همه فساد نبودیم
* رئیس سازمان بازرسی کل کشور: برای مقابله با رانت و امضای طلایی قانون نداریم
* ۱۰۶ هزار میلیارد تومان معوقات بانکی داریم

صفحه ۱۳

مکتوب هفته
پرواربندی آموزشی
دکتر محمد علی فیاض بخش
صفحه ۲

محک
جنگ روانی!
ابوالقاسم قاسم‌زاده
صفحه ۲

یادداشت
به فرزندانمان رحم کنیم
دکتر محسن رنانی
صفحه ۳

سروده
سرلوحهٔ عشق
آیت‌الله علی کاظمی‌اردبیلی
صفحه ۳

سخن
هستی خیال انگیز عالم در آرای شیخ و خواجه
دکتر حسن بلخاری قهی
صفحه ۳

وادی ادبیات
تابوی نقدناپذیری شعر آیینی
رضا اسماعیلی
صفحه ۶

اقتصادی
کمبود آب بحران یا ورشکستگی
صفحه ۷

ویژه آفتاب مهتاب ضمیمه اطلاعات امروز

اصلاحیه آگهی دعوت به مناقصه عمومی شماره ۶-۹۵/۹۶.م

پیرو آگهی مناقصه عمومی شماره ۶-۹۵/۹۶.م درج در صفحه اول روزنامه اطلاعات مورخ ۹۶/۰۷/۱۹ بدینوسیله آگهی فوق به شرح ذیل اصلاح می گردد.

ردیف	شماره مناقصه	شماره فراخوان	موضوع مناقصه	محل اجرا	مدت اجرای کار	برآورد اولیه (ریال)	مبلغ تضمین شرکت در مناقصه (ریال)	حداقل رتبه و رشته مورد نیاز
۱	۱۳-۹۵/۹۶.م	۲۰۰۹۶۳۵۸۳۰۰۰۰۱۴	لکه گیری محور گناوه - گوره - بی بی حکیمه حدفاصل سه راهی گوره -شول	محور گناوه - بی بی حکیمه	۹ ماه	۹,۲۷۷,۴۴۶,۵۷۹	۴۶۳,۸۸۰,۰۰۰	دارای رتبه ۵ رشته راه و باند

کلیه مراحل برگزاری مناقصه از دریافت اسناد تا ارائه پیشنهاد مناقصه گران و بازگشایی پاکت ها از طریق درگاه الکترونیکی دولت (سامانه ستاد) به آدرس http://www.setadiran.ir انجام خواهد شد و لازم است مناقصه گران در صورت عدم عضویت قبلی، مراحل ثبت نام در سایت مذکور و دریافت گواهی امضای الکترونیکی را جهت شرکت در مناقصه محقق سازند. تاریخ انتشار اسناد در سامانه ۹۶/۰۷/۲۰ می باشد.

۱- زمان و محل توزیع اسناد: از تاریخ ۹۶/۰۷/۲۰ لغایت ۹۶/۰۷/۲۸ (از طریق درگاه الکترونیکی دولت(سامانه ستاد)
۲- آخرین مهلت تحویل مدارک: تا پایان وقت اداری روز دو شنبه مورخ ۹۶/۰۸/۰۸ می‌باشد که می بایست در سامانه ستاد درج گردد.
۳- نشانی محل تسلیم مدارک: درگاه الکترونیکی دولت(سامانه ستاد) به آدرس http://www.setadiran.ir
۴- ارائه پاکت الف به آدرس: بوشهر – خیابان ریسعلی دلواری- چهار راه کشتیرانی –اداره کل راهداری و حمل و نقل جاده ای استان بوشهر – امور اداری
۵- مدت اعتبار پیشنهادها تا ۱۷۰ روز پس از زمان بازگشایی پاکت‌های مناقصه می باشد.
۶- جلسه بازگشایی پاکت ها: زمان بازگشایی پاکت ها روز سه شنبه مورخ ۹۶/۰۸/۰۹ رأس ساعت ۱۰/۳۰ صبح در محل سالن جلسات اداره کل راهداری و حمل و نقل جاده ای استان بوشهر می‌باشد .
۷- مبلغ تضمین شرکت در مناقصه می‌بایست به صورت فیش واریزی یا ضمانت‌نامه بانکی تهیه و در پاکت (الف) تحویل گردد.
۸- سایر اطلاعات و جزئیات مربوط در اسناد مناقصه مندرج است.

جهت کسب اطلاعات بیشتر متقاضیان می توانند به پایگاه ملی اطلاع رسانی مناقصات به نشانی http://iets.mporg.ir مراجعه و یا با شماره تلفن ۳- ۰۷۷۳۳۳۳۱۲۸۱ تماس حاصل فرمایند.

روابط عمومی اداره کل راهداری و حمل و نقل جاده ای استان بوشهر

آگهی مزایده عمومی ماشین آلات کشاورزی شماره ۱-۲-۷۱۱۱-۹۶

شرکت کشت و صنعت نیشکر دهخدا

رجوع به صفحه ۵

آگهی فراخوان ارزیابی کیفی مناقصه عمومی یک مرحله‌ای شماره ۹۶/۶۰۱۲۰۶۴/م

شرکت سهامی برق منطقه‌ای خوزستان

رجوع به صفحه ۵

آگهی مناقصه عمومی شماره ۹۶/۴۵ دو مرحله‌ای

نوبت دوم

شرکت مدیریت تولید برق زرند

رجوع به صفحه ۱۱

روزنامه اطلاعات سال ۱۳۱۲

قیمت DVD ۶۰۰۰ تومان

روزنامه اطلاعات فروردین ـ اردیبهشت و خرداد سال ۱۳۶۶

قیمت DVD هر ماه ۴۰۰۰ تومان

اطلاعات سیاسی، اقتصادی سال ۱۳۹۵

قیمت CD ۴۰۰۰ تومان

قرآن، عقل‌الله

نوشتهٔ کریم فیضی

قطع رقعی، چاپ اول، ۵۲۸ صفحه، ۳۰۰۰۰ تومان

انتشارات اطلاعات منتشر کرد:

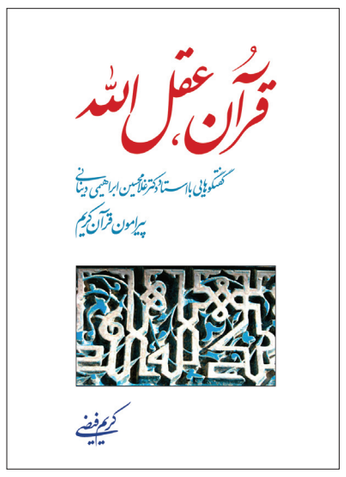

کتاب حاضر در دو فصل کلی ۱ـ مباحث نظری ۲ـ تفسیرها به قلم آمده و حاوی مباحث متنوعی با عناوین زیر است: دربارهٔ وحی، قرآن اعتباری یا حقیقی؟ قرآن و فلسفه، مسألهٔ پیش‌فرض‌ها و قرآن عقل‌الله.

در بخش تفاسیر، تفسیر سورهٔ حمد در سه بخش صورت گرفته است. تفسیر آیت‌الکرسی، تفسیر آیه نور، تفسیر آیات سورهٔ یاسین و سورهٔ حشر، تفسیر سورهٔ علق و سورهٔ قدر و سورهٔ عصر از دیگر مباحث این بخش است.

دکتر دینانی در این کتاب برای نخستین‌بار پیرامون عقلانیت قرآن نظریات تازه‌ای ابراز کرده و به‌طور خاص دربارهٔ مقطّعات قرآن دیدگاهی منحصربه‌فرد بیان کرده است.

استاد دینانی در مقدمه‌ای عالمانه، نگاه خویش به عقلانیت قرآن را به تفصیل بیان کرده و با توضیحاتی استوار نشان می‌دهد که در جهان امروز چگونه می‌توان از قرآن کریم استفاده کرد و به چه صورتی می‌توان با بهره‌مندی از قرآن بر بحران‌های معرفتی فایق آمد. تأکید و تمرکز بر مسألهٔ معنا و بنیادهای معنایی نشان‌دهندهٔ جایگاه خطیر معناست که هم در قلم دکتر دینانی و هم در مقدمه مؤلف مورد تأمل و تأکید و موشکافی قرار گرفته است.

* فروشگاه مرکزی: تهران بزرگراه حقانی، روبروی ایستگاه مترو، ساختمان روزنامه اطلاعات، تلفن: ۲۹۹۹۳۶۸۶
* فروشگاه شمارهٔ (۱): تهران خیابان انقلاب اسلامی، روبروی دانشگاه تهران، تلفن: ۶۶۴۶۰۷۳۴
* نمایندگی‌های روزنامه اطلاعات در سراسر کشور، تلفن توزیع و فروش: ۲۹۹۹۳۲۴۲، ۲۹۹۹۳۳۰۶
* برای خرید پستی در سراسر کشور با تلفن ۲۹۹۹۳۳۰۶ تماس حاصل فرمایید.
* آدرس سایت فروشگاه اینترنتی: www.ketabettelaat.com

عضویت در کانال تلگرام روزنامه اطلاعات همراه با عکس و مطالب خواندنی

جهت کپی لینک به سایت www.ettelaat.com مراجعه نمائید.

https://telegram.me/ettelat

آگهی مناقصه عمومی شماره ۱۰۳-۹۶-۷

کشت و صنعت کارون (شرکت سهامی خاص)

شرکت کشت و صنعت کارون در نظر دارد نسبت به تامین اقلام مورد نیاز طبق شرح جدول ذیل اقدام نماید. متقاضیان جهت دریافت اسناد مناقصه و اطلاعات بیشتر می‌توانند از تاریخ درج آگهی به جزء ایام تعطیل به یکی از مراکز زیر مراجعه و پاکت پیشنهاد قیمتِ خود را حداکثر تا پایان ساعت ۱۴ روز چهارشنبه مورخه ۹۶/۸/۳ منحصراً به مرکز شرکت تحویل نمایند، کلیه پیشنهادها رأس ساعت ۱۴/۳۰ همان روز در مرکز شرکت بازگشایی و قرائت خواهد شد.

ردیف	شرح درخواست	تعداد	مبلغ ضمانت‌نامه یا چک تضمین شده بانکی (ریال)
۱	تیغه چاقوی آسیاب از نوع MO40	۲۰۰ عدد	۵۰٬۰۰۰٬۰۰۰

هزینه درج آگهی مناقصه در روزنامه بر عهده برنده مناقصه می‌باشد، شرکت در رد یا قبول هر یک از پیشنهادها مختار می‌باشد.

آدرس مرکز شرکت: شوشتر، کیلومتر ۱۷ جاده قدیم دزفول ـ شرکت کشت و صنعت کارون، حوزه مدیریت بازرگانی (امور قراردادها)

تلفن: ۲ـ۳۶۲۲۲۰۷۱ـ۰۶۱ (داخلی ۲۲۱۸) فاکس: ۳۶۲۲۷۳۰۶ـ۰۶۱

دفتر اهواز: امانیه، خیابان سقراط، بین عارف و لقمان. تلفن: ۳۳۳۳۵۸۵۰ و ۳۳۳۳۸۲۲۲ـ۰۶۱

دفتر تهران: خیابان کردستان شمالی، شیراز جنوبی ـ بن‌بست موسوی پلاک یک. تلفن: ۸۸۰۳۶۷۵۳-۰۲۱

شرکت کشت و صنعت کارون

مناقصه شماره ۹۶/۹

نوبت اول

شرکت مخابرات ایران ـ سهامی عام ـ منطقه یزد

شرکت مخابرات ایران ـ منطقه یزد در نظر دارد نگهداری شبکه انتقال (کابل و هوایی) مراکز در ۷ بخش مجزا به شرح و کیفیت مندرج در اسناد مربوطه را از طریق مناقصه عمومی واگذار نماید، از کلیه اشخاص حقیقی و حقوقی واجد شرایط و تشخیص صلاحیت شده توسط مراجع ذیربط دعوت می‌شود پس از واریز مبلغ ۵۰/۰۰۰/- ریال به حساب جام شماره ۱۶۴۴۴۴۴۴۷۲ بانک ملت شعبه مرکزی یزد با شناسه ۳۴۰۰۰۸۰۲۶۸۱۲۹ به نام شرکت مخابرات ایران ـ منطقه یزد حداکثر تا تاریخ یکشنبه ۹۶/۷/۳۰ در وقت اداری به واحد قراردادهای این شرکت واقع در میدان امام‌حسین(ع) ساختمان مرکز امام‌حسین مراجعه و با ارائه فیش بانکی اسناد مناقصه را دریافت و پس از تکمیل، آنها را مهر و امضاء نموده و به ضمیمه پیشنهاد خود و سایر مدارک حداکثر تا تاریخ شنبه ۱۳۹۶/۸/۱۳ به دبیرخانه این شرکت واقع در ساختمان مذکور تحویل و رسید اخذ نمایند.

الف) نگهداری شبکه انتقال (کابل و هوایی) مراکز شهید عسکری و حسین آباد اشکذر به تعداد ۸۲۰۰ شماره مشغول به کار (تضمین شرکت در مناقصه جهت بخش الف ـ/۶۵/۰۰۰/۰۰۰ ریال)

ب) نگهداری شبکه انتقال (کابل و هوایی) مراکز اردکان و توابع شامل عقدا، مزرعه‌نو و خرانق و..... به تعداد ۳۴۰۰۰ شماره مشغول به کار (تضمین شرکت در مناقصه جهت بخش ب ـ/۱۲۳/۱۰۰/۰۰۰ ریال)

ج) نگهداری شبکه انتقال (کابل و هوایی) مراکز ابرکوه و توابع به تعداد ۲۲۰۰۰ شماره مشغول به کار (تضمین شرکت در مناقصه جهت بخش ج ـ/۸۶/۱۰۰/۰۰۰ ریال)

د) نگهداری شبکه انتقال (کابل و هوایی) مراکز شهید ملانیان بافق و توابع به تعداد ۱۷۵۰۰ شماره مشغول به کار (تضمین شرکت در مناقصه جهت بخش د ـ/۱۱۹/۴۰۰/۰۰۰ ریال)

هـ) نگهداری شبکه انتقال (کابل و هوایی) مراکز پیشکوه تفت شامل ده‌بالا، طرزجان و... و شبکه هوایی مراکز اسلامیه و.... به تعداد ۱۰۲۰۰ شماره مشغول به کار (تضمین شرکت در مناقصه جهت بخش هـ ـ/۱۳۳/۴۰۰/۰۰۰ ریال)

و) نگهداری شبکه انتقال (کابل و هوایی) مراکز میبد و توابع به تعداد ۴۱۰۰۰ شماره مشغول به کار (تضمین شرکت در مناقصه جهت بخش و ـ/۲۰۳/۴۰۰/۰۰۰ ریال)

ز) نگهداری شبکه انتقال (کابل و هوایی) مراکز شهید طباطبایی مهریز به تعداد ۱۶۰۰۰ شماره مشغول به کار (تضمین شرکت در مناقصه جهت بخش ز ـ/۱۲۱/۱۰۰/۰۰۰ ریال)

مدارک لازم:

۱ـ تضمینهای شرکت در مناقصه باید بصورت ضمانتنامه بانکی یا چک بانکی تضمینی و یا واریز وجه نقد به حساب جام شماره ۱۶۴۴۴۴۴۴۷۲ بانک ملت شعبه مرکزی یزد با شناسه ۳۴۰۰۰۸۰۲۶۷۱۸۱ بنام شرکت مخابرات ایران ـ منطقه یزد باشد.

۲ـ اسناد مناقصه

قابل توجه شرکت کنندگان:

* به پیشنهادهای مبهم، فاقد امضاء، مشروط، فاقد سپرده، یا سپرده مخدوش، یا سپرده کمتر از میزان مقرر، یا چک شخصی و نظایر اینها و همچنین پیشنهادهایی که بعد از زمان مقرر در آگهی واصل شود ترتیب اثر داده نخواهد شد.
* هرگونه FOC در LOP ممنوع بوده و در نرخ پیشنهادی، باید ارزش قیمت تخفیف و موارد رایگان در کل اجزاء مناقصه سرشکن شود.
* در صورت درج آگهی در روزنامه استانی ملاک زمان توزیع اسناد و تحویل آنها به دبیرخانه این شرکت تاریخ چاپ در روزنامه کثیرالانتشار سراسری می‌باشد.
* این مناقصه یک مرحله‌ای بوده و گشایش پاکت‌ها در تاریخ یکشنبه ۱۳۹۶/۸/۱۴ در محل اداره تدارکات و پشتیبانی شرکت به نشانی: یزد ـ میدان امام حسین(ع) ساختمان مرکزی شرکت مخابرات ایران ـ منطقه یزد طبقه اول می‌باشد.

تلفن پاسخگویی ۳۷۳۳۰۱۸ـ۰۳۵۱ www.yazdtelecom.ir

شرکت مخابرات ایران (منطقه یزد)

آگهی فراخوان مناقصه عمومی یک مرحله‌ای همراه با ارزیابی کیفی (مناقصه شماره – ۹۶/۳۲۶)

نوبت اول

شماره مجوز ۱۳۹۶.۳۱۵۹

شرکت ملی گاز ایران
شرکت گاز استان خراسان شمالی (سهامی خاص)

۱ـ موضوع مناقصه: انجام خدمات امداد، مشترکین، گازبانی و خدمات عمومی شهرستان بجنورد و روستاهای تابعه

۲ـ نام و نشانی دستگاه مناقصه‌گزار: بجنورد ـ خیابان طالقانی شرقی ـ نبش خیابان دهخدا ـ کدپستی ۷۵۹۴۹ـ۹۴۱۵۶ـ شرکت گاز خراسان شمالی

۳ـ نحوه دریافت اسناد ارزیابی و مهلت ارائه مدارک: از پیمانکاران واجد شرایط (دارای گواهی صلاحیت پیمانکاری تاسیسات و تجهیزات، توانایی مالی، ظرفیت آزاد کاری، تخصص و سابقه کاری مرتبط) دعوت به عمل می‌آید ضمن اعلام آمادگی کتبی، جهت تشکیل / تکمیل پرونده به همراه کلیه مدارک خواسته شده براساس جداول ارزیابی کیفی مندرج در پایگاه ملی اطلاع‌رسانی مناقصات http://iets.mporg.ir و سایت شرکت گاز خراسان شمالی www.nigc-nkgc.ir، حداکثر تا تاریخ ۹۶/۸/۴ به دفتر امور قراردادها مراجعه و یا از طریق پست پیشتاز مدارک خود را ارسال نمایند.

۴ـ میزان و نوع تضمین شرکت در مناقصه: مطابق با آیین‌نامه تضمین معاملات دولتی می‌باشد.

۵ـ مبلغ برآورد اولیه: ۷۰/۰۰۰/۰۰۰/۰۰۰ ریال

۶ـ نحوه و زمان توزیع اسناد مناقصه: اسناد مناقصه در تاریخ ۹۶/۸/۱۳ به مناقصه‌گرانی که حداقل امتیاز ارزیابی کیفی (۶۰) را کسب نموده باشند تحویل می‌گردد.

شماره مرکز تلفن: کد شهری (۰۵۸) ۹-۳۲۴۰۳۳۳۳

تلفن مستقیم امور قراردادها: ۳۲۴۰۳۳۴۱ـ فاکس امور قراردادها ۳۲۴۰۳۳۴۲

کد فراخوان مناقصه مندرج در پایگاه ملی اطلاع‌رسانی مناقصات: ۱۴۹۷۶۲۶

روابط عمومی شرکت گاز استان خراسان شمالی

محک

خوش بود گر محک تجربه آید به میان

ابوالقاسم قاسم‌زاده

جنگ روانی!

صهیونیست‌ها در آمریکا اگرچه مرکزیت تشکیلاتی خود را سازمان «اپک» در نیویورک معرفی کرده‌اند که از قدرتمندترین سازمان‌ها برای «لابی» یا همراه‌سازی سیاسی نمایندگان و سناتورها در کنگره آمریکا همچنین در کاخ سفید است، اما با این قدرت و به‌خاطر در اختیار داشتن ثروت مادی و رسانه‌های خبری ارتباطی همواره و در مراحل خاص و حساس موفق به تولید جبهه جنگ روانی می‌شوند. در دوره انتخابات ریاست جمهوری در آمریکا، رقابت دو نامزد حزبی (ترامپ از حزب جمهوریخواه و کلینتون از حزب دمکرات) فضاسازی‌ها و جنگ روانی علیه کلینتون و حزب دمکرات از سوی «اپک»، سازمان صهیونیست‌های آمریکا را موفق کرد ترامپ پیروز و رئیس جمهوری آمریکا شود. از این تجربه (تولید جنگ روانی) هنوز ترامپ برای قدرت‌نمایی خود در کاخ سفید استفاده می‌کند. ترامپ ابتدا در نظر داشت در روابط سیاسی واشنگتن ـ مسکو تحول ایجاد کند و فضای سرد روابط دوران اوباما نسبت به پوتین را تغییر دهد. طرح سیاسی او در روابط بین‌الملل، دستیابی به توافق جدید با پوتین برای مناطق تحت نفوذ و تقسیم منافع سیاسی و توازن قدرت نظامی در سطح بین‌المللی با مسکو بود. ترامپ بعد از اولین ملاقات کوتاه با پوتین به رسانه‌ها اطلاع داد که این ملاقات بسیار موفقیت‌آمیز بود و به زودی در واشنگتن دیدار اصلی برای بررسی دستور کار آینده و مشکلات عمده بین‌المللی انجام خواهد گرفت، اما رویدادهایی به‌ویژه پرونده دخالت اطلاعاتی پوتین در انتخابات ریاست جمهوری یکباره آینده‌نگری ترامپ را به‌هم ریخت و در مسیر کوتاه یکسال گذشته روابط مسکو ـ واشنگتن به پایین‌ترین سطح خود همراه با شدت گرفتن اختلاف‌ها رسید. پوتین به‌طور مستقیم روسیه را وارد جنگ و بحران در سوریه کرد و از طریق ایران پل ارتباطی ارتش روسیه را تا کناره دریای مدیترانه مستقر کرد. مسیر رویدادها در دوسال گذشته در حوزه بحران سوریه و عراق و جنگ با داعش و النصره و دیگر گروه‌های تروریستی را خوانندگان محک می‌دانند که اکنون منجر به ائتلاف روسیه، ایران و ترکیه شده و نابودی داعش و النصره نزدیک شده است. آمریکا در خاورمیانه برای نخستین‌بار از پی هماهنگی مسکو ـ تهران و از آن پس، ائتلاف روسیه، ایران و ترکیه، عقب رانده شد و اسرائیل به شدت از تثبیت قدرت جمهوری اسلامی ایران و سیاست‌های پوتین و بازنگری اردوغان به معادلات شکل‌گیری قدرت منطقه‌ای، نگران و آشفته است. ترامپ که اصلی‌ترین هدف سیاسی او در خاورمیانه، حراست از منافع رژیم صهیونیستی است، از به‌هم خوردن معادلات سیاسی ـ نظامی در منطقه نگران است. ایران ستیزی ترامپ با ایجاد جنگ روانی علیه جمهوری اسلامی و رد برجام عکس‌العمل شکست طرح‌های آمریکا ـ اسرائیل در خاورمیانه، به‌ویژه در جنگ و بحران سوریه و عراق است. داعش در مرحله اضمحلال قرار گرفته است و تقویت حضور نظامی آمریکا در منطقه دیگر کارساز نیست. این روزها را باید روزهای اجرای جنگ روانی آمریکا ـ اسرائیل علیه جمهوری‌اسلامی ایران با بهانه توافقنامه برجام دانست. لابی صهیونیست‌ها در نیویورک و دولت رژیم صهیونیستی با همراهی چند حاکم عربی در منطقه، مرحله به مرحله آتش این جنگ روانی را شعله‌ورتر می‌سازند و یکباره ترامپ و گزارش او به کنگره درباره برجام برای سومین‌بار تمامی فضای خبری ـ سیاسی رسانه‌ها را فرا گرفته است. موجی از اعتراض سران دولت‌های اروپایی و نادیده‌گرفتن آن از سوی ترامپ در داخل آمریکا به‌ویژه از سوی سناتورها و نمایندگان سرشناس کنگره آمریکا، در عمل فضای روانی کاخ‌سفید علیه ایران را تشدید کرده است. رئیس‌جمهوریخواه کمیته روابط خارجی سنای آمریکا، (باب کورکر) که سناتور سرشناسی است گفته است: «بسیار شرم‌آور است که کاخ‌سفید به مهدکودک بزرگسالان تبدیل شده است. ترامپ عرصه مدیریت اجرایی در کاخ سفید را با بازنگری در برنامه شو تلویزیونی اشتباه گرفته است. اما خطر بزرگ این است که رئیس‌جمهوری (ترامپ) آمریکا را به سمت جنگ جهانی سوم سوق می‌دهد.»

کلینتون رقیب ترامپ در انتخابات، ترامپ را خطرناک‌ترین رئیس‌جمهوری آمریکا خوانده است. درصد مقبولیت عمومی ترامپ در آمریکا بر اساس آخرین نظرسنجی کمتر از ۳۵درصد است.

این فضاسازی برای جنگ روانی علیه ایران و کره‌شمالی موجب شده است برخی از تحلیلگران سیاسی رفتارهای ترامپ را در سیاست خارجی، به‌ویژه درباره ایران فرافکنی و ناشی از ناتوانی‌های مدیریتی در داخل آمریکا بدانند که روز به روز نارضایتی عمومی را بیشتر می‌کند.

حال اگر قبول داشته باشیم که ائتلاف ترامپ، نتانیاهو و سعودی، طراحی جنگ روانی علیه ایران را تدارک دیده و به اجرا در آورده‌اند، رفتارهای داخلی ما، به‌ویژه مسئولان و مدیران ارشد نظام و همچنین رسانه‌ها و رسانه ملی در تنظیم اخبار داخلی و فضاسازی درونی کشور نیازمند نقد و ارزیابی جدی است. این پرسش را بسیاری دارند که خواسته یا ناخواسته دچار خط‌پذیری از هجوم جنگ روانی شده‌ایم و به‌جای تدبیر، به کجراهه می‌رویم! و تا دیر نشده باید تصحیح روش و رفتار بخصوص در سطوح مدیران ارشد نظام و علی‌الخصوص در بخش‌های خبررسانی صداوسیمای جمهوری اسلامی انجام پذیرد. جنگ روانی آمریکا و اسرائیل افکار عمومی را هدف گرفته و از طریق خبرسازی و رسانه‌ها می‌خواهد تعادل اجتماعی و آرامش جامعه را به هم ریزد!

رئیس جمهوری: تجربه مبارزه با تروریسم را در اختیار کشورهای دوست قرار می دهیم

رئیس جمهوری، توسعه روابط با کشورهای آفریقایی را از اصول سیاست خارجی ایران دانست و تاکید کرد که تهران از گسترش و تعمیق روابط و همکاری‌های خود با همه کشورهای آفریقایی از جمله تانزانیا به عنوان یک کشور دوست، استقبال می کند.

حجت الاسلام و المسلمین دکتر حسن روحانی دیروز در دیدار "آگوستین ماهیگا"وزیر خارجه تانزانیا، با ابراز علاقه مندی به ارتقای سطح مناسبات و همکاری‌های دو کشور در همه عرصه‌ها و به ویژه اقتصادی، اظهارداشت: تانزانیا دروازه دسترسی ایران به بازار شرق آفریقا ست و اراده دولت دوازدهم توسعه روابط با کشورهای دوست در سراسر جهان به ویژه در قاره آفریقا ست.

وی با تشکر از دعوت رئیس جمهوری تانزانیا برای دیدار رسمی از دارالسلام، گفت: تانزانیا کشوری دوست با روابط تاریخی و فرهنگی ۹۰۰ ساله دو ملت است که این روابط دو ملت ، سرمایه ارزشمندی در مسیر توسعه همکاری‌ها ست.

رئیس جمهوری بااشاره به آمادگی شرکت‌های توانمند ایرانی در حوزه فنی و مهندسی برای پیشبرد طرح‌های توسعه ای درآفریقا واز جمله تانزانیا، اظهارداشت:بایدهمکاری‌های‌اقتصادی هم سطح باروابط تاریخی،فرهنگی وسیاسی ایران و تانزانیا توسعه و تعمیق یابدو گام نخست دراین مسیر،تقویت روابط پولی،مالی و بانکی دوکشور است. روحانی تشکیل کمیسیون مشترک اقتصادی ایران و تانزانیا را ضروری خواند و گفت: در نشست این کمیسیون،زمینه توسعه همکاری‌های تجاری و اقتصادی و همچنین راه‌های تقویت روابط علمی و فناوری بررسی خواهد شد.

وی، تروریسم را یک معضل بزرگ در عرصه جهانی خواند و با بیان این که تروریست‌ها در هر منطقه با نام‌های متفاوت اما هدف مشترک فعال شده اند ،گفت:باید همه کشورهادر مبارزه با این معضل متحد عمل کنند. رئیس جمهوری اظهارداشت :این که هیچ فردی جرات نمی کند از گروه‌های تروریستی با نام‌های مختلف از جمله جبهه النصره ، القاعده ، الشباب ، بوکوحرام یا داعش به صراحت حمایت و پشتیبانی کند، پیشرفتی بزرگ در عرصه جهانی است و نشان می دهد که جهان خطر تروریسم را پذیرفته است.

روحانی افزود: ایران آماده است تجربیات خود را در مبارزه با گروه‌های تروریستی در اختیار کشورهای دوست قرار دهد.

وزیر خارجه تانزانیا هم در این دیدار تاکید کرد که کشورش مصمم است روابط خود را در همه زمینه‌ها با ایران گسترش دهد.

"آگوستین ماهیگا" باتکرار مجدد دعوت رئیس جمهوری کشورش از دکتر روحانی برای سفر رسمی به دارالسلام، به روابط تاریخی دو ملت و دولت اشاره کرد و اظهارداشت: تانزانیا از حضور شرکت‌های ایرانی در اجرا و پیشبرد طرح‌های توسعه ای خود استقبال می کند.وی افزود: ایران یک کشور دوست و شریک تاریخی، فرهنگی و سیاسی ماست و علاقه‌مندیم در حوزه اقتصادی هم همکاری‌های مشترک تعمیق و مستحکم تر شود و تولیدات ایرانی می تواند از طریق تانزانیا در اختیار بازار شرق آفریقا قرار گیرد.

وزیر خارجه تانزانیا همچنین خواهان تسریع در تشکیل کمیسیون مشترک اقتصادی دو کشور شد و اظهارداشت: در این نشست چارچوب همکاری‌های گسترده تر دو کشور ترسیم می شود.

آگوستین ماهیگا همچنین به معضل تروریسم در عرصه منطقه‌ای و جهانی اشاره و تصریح کرد: تانزانیا خواهان بهره گیری از تجربیات جمهوری اسلامی در مقابله با نه تنها تروریسم و افراطی گری بلکه مقابله با جرایم سازمان یافته بین المللی، قاچاق انسان و پولشویی است.

دیداروزیران‌خارجه دوکشور

وزیر امور خارجه کشورمان هم در دیدار با همتای تانزانیایی خود، حوزه‌های بانکی، کنسولی، گردشگردی و علمی و فناوری، آب و نیرو را از اولویت‌های همکاری دو کشور برشمرد و بر آمادگی بخش‌های دولتی و خصوصی ایران برای گسترش مناسبات با بخش‌های ذیربط در تانزانیا تاکید کرد.

به‌گزارش‌مرکز دیپلماسی‌رسانه‌ای وزارت امور خارجه، محمد جواد ظریف ظهر چهارشنبه در دیدار آگوستین ماهیگا با تاکید بر عزم ایران برای گسترش روابط با کشورهای آفریقایی، آمادگی کشورمان را برای توسعه و تعمیق مناسبات با تانزانیا در حوزه‌های مختلف سیاسی و اقتصادی اعلام کرد .

وزیر امور خارجه تانزانیا هم با تمجید از نقش و جایگاه ایران در زمینه‌های مختلف سیاسی، اقتصادی، علمی،فرهنگی،خواستار توسعه‌هرچه بیشتر مناسبات با جمهوری اسلامی شد.در این دیدار طرفین توافق کردند کمیسیون مشترک اقتصادی دو کشور هر چه سریعتر تشکیل شود.

تبادل نظر در باره مسائل بین‌المللی‌ومنطقه‌ای‌وتاکیدبرهمکاری دو کشور در مجامع و سازمان‌های بین‌المللی از دیگر محورهای گفتگوی وزیران امور خارجه ایران و تانزانیا بود.

لاریجانی: سرمایه گذاری خارجی برای تکمیل ناوگان ریلی ضروری است

رئیس مجلس گفت که برای تکمیل ناوگان ریلی کشور باید به سمت سرمایه گذاری‌های خارجی حرکت کرد.

به گزارش خانه ملت، علی لاریجانی دیروز در نشستی با سعید محمدزاده مدیرعامل و مسئولان شرکت راه آهن ایران، به تقویت مسیرهای پر رفت و آمد ریلی از حیث مسافران اشاره کرد و گفت: لازم است در مسیرهای اصلی همچون تهران- مشهد و اصفهان- شیراز مسافر بیشتری از طریق ریل جابه جا شود که نیازمند تقویت ناوگان است.وی در ادامه اظهار داشت: باید به سمت سرمایه گذاری‌های خارجی حرکت کرد و تمرکز روی منابع حاصل از مالیات بر ارزش افزوده تقریبا سودی ندارد، چرا که این منابع صرف هزینه‌های جاری می شود.

رئیس مجلس با تأکید بر این که باید به کارخانه‌ها تسهیلات داد تا حمل و نقل خود را از طریق ریل صورت دهند، خاطرنشان کرد: کارخانه‌ها باید برای ارتباط با راه آهن انگیزه مند شوند که طرح‌های قانونی در این زمینه قطعا با بار مالی مواجه می شود لذا دولت باید اقدام به ارائه لایحه کند.

مدیرعامل شرکت راه آهن هم در ابتدای این جلسه به ارائه گزارشی از عملکرد شرکت راه آهن جمهوری اسلامی ایران پرداخت و با بیان این که شرکت راه آهن از ابتدای سال ۹۲ تعرفه خود را افزایش نداده است، گفت: ما حتی یک ریال هم حق دسترسی از مسافر و یا کانتینر نمی گیریم و از سال ۹۳ تا کنون درآمد ثابتی داریم که بخشی از درآمد از محل هدفمندی یارانه‌ها یعنی ۲۰۰ میلیارد تومان در سال ۹۵ و ۲۰ میلیارد تومان از ابتدای امسال بود و البته بخشی هم معادل ۱۸۰ میلیارد تومان باید از طریق تهاتر انجام می شد که مجلس موافقت نکرد.

سعید محمدزاده با بیان این که سهم قطار از حمل و نقل عمومی صرفا ۱۰درصد است، بیان کرد: در سال ۹۵ حدود ۲۳ میلیون نفر جابه جایی مسافر داشتیم که با سرعت حداقلی ۱۴۰ کیلومتر در ساعت بوده است.وی به برخی از دستاوردهای این شرکت اشاره و تصریح کرد: کاهش زمان مسافرت میان تهران و مشهد از ۱۲ به ۱۰ ساعت، افزایش ظرفیت از ۵۵ قطار در روز به ۲۰۰ قطار و راه‌اندازی قطارهای پنج ستاره و قطارهای به مقصد کربلا در اربعین ۹۵ از مهمترین دستاوردهای این شرکت بوده است. محمدزاده با اشاره به نرخ هزار تومانی مسیر ریلی تهران- هشتگرد، گفت: این قیمت برای جذب مسافر است ، در حالی که روزانه حدود یک میلیون و ۲۰۰ هزار مسافر وارد تهران و به همین میزان هم خارج می‌شود، البته برنامه داریم تا پایان برنامه ششم حدود ۵۰ میلیون مسافر حومه‌ای را جا به جا کنیم.مدیرعامل راه آهن با تأکید بر این که باید با سیاست‌هایی که دولت در نظر دارد به انتقال ۱۹۵ میلیون تن بار در سال برسیم، اظهار داشت: متأسفانه در ایران مترو با راه آهن هیچ ارتباطی ندارد در حالی که در همه جای دنیا این اتفاق رخ داده است لذا قصد داریم در نقاطی مترو را با راه آهن مرتبط کنیم که میدان راه آهن تهران یکی از این مقاصد است و در آینده این اتفاق در مشهد، اهواز، اصفهان و شیراز هم خواهد افتاد.وی بر ضرورت انتقال بارهای دولتی از طریق خطوط ریلی کشور تاکید کرد و گفت: مطلوب این است که حداقل دولت مکلف شود تا بارهای دولتی را به روی ریل بیاورد اما برخی مخالفت‌ها در این زمینه صورت می‌گیرد، لذا حمل و نقل ترکیبی باید مورد حمایت قرار گیرد، چرا که هرچه بار روی ریل بیاید کشتار جاده ای هم کاهش خواهد یافت.

معاون وزیر راه و شهرسازی به مقایسه سهم برخی کشورها از حمل و نقل ریلی حومه ای پرداخت و اظهار داشت: حمل و نقل ریلی آلمان ۵۸ درصد، انگلیس ۵۳ درصد و ایران فقط ۲ درصد سهم انتقال حومه ای را دارد که این میزان باید افزایش یابد.محمدزاده همچنین ایران را به لحاظ کریدورهای بین المللی دارای موقعیت ممتازی دانست.مدیرعامل شرکت راه آهن در پایان با بیان این که ترانزیت تا کنون نیم میلیون تن بوده است که به ۱۵ میلیون تن باید افزایش یابد، خاطرنشان کرد: کریدور ایران با ترکیه با رشد مواجه بوده است و حمل بار در شش ماه گذشته ۴۶ درصد افزایش یافته است لذا باید در بودجه ۹۷ به سیاست‌های بند ۲۴ و ۲۵ حوزه حمل و نقل توجه ویژه شود.

نهاوندیان: فرصت تقویت مناسبات اقتصادی ایران با دیگر کشورها بیشتر از گذشته است

سیاسی – اجتماعی: معاون اقتصادی رئیس جمهوری درباره خروج احتمالی آمریکا از توافق برجام و تاثیر آن بر اقتصاد ایران گفت: اقتصاد ایران بسیار بزرگتر از این است که با سخنرانی یا صحبت مسئول دولت دیگری ، تاثیرات بیش از اندازه در آن ایجاد شود.

به گزارش خبرنگارما محمد نهاوندیان در حاشیه جلسه هیات دولت افزود: مناسبات ما به طور روز افزون با اقتصاد جهانی روبه افزایش بوده است و اتفاقا این موضعگیری‌های نسنجیده ونابخردانه‌ای که دولت جدید آمریکا اتخاذ کرده، سبب شده است دیگران در جهان از جمله اتحادیه اروپا به همکاری نزدیکتر با ایران علاقه مند شوند که اظهاراتشان را می‌بینیم.

معاون اقتصادی رئیس جمهوری تاکید کرد: صف حامیان ایران منسجم‌تر و و صف حامیان آمریکا بسیار کمتر و آمریکا در این موضع منزوی‌تر شده است. به همین دلیل فرصت افزایش و تقویت مناسبات اقتصادی ایران با دیگر کشورهای جهان بیشتر از گذشته است، به ویژه اگر به این توجه کنیم که با اتخاذ سیاست‌های اقتصاد مقاومتی ،اکنون در شرایط بهتراز گذشته با ایستادگی روی پای خود هستیم.

نهاوندیان تاکید کرد: ذخیره کالاهای اساسی ما را می‌توان امروز با سال ۱۳۹۲مقایسه و شرایط صادرات را می‌توان نگاه کرد.در مجموع میزان تولیدات ، نرخ رشد و پایین آمدن تورم، شرایط اقتصادی ایران را در شرایط بسیار بالاتری از گذشته قرار داده است.

معاون اقتصادی رئیس‌جمهوری افزود: من تاثیرات این گونه لفاظی‌ها را خیلی جدی نمی‌بینم و این کاملا به انسجام و در صحنه بودن ملت ما بستگی دارد و هرکس در هر کجا ، می‌تواند نقش‌آفرین باشد و ما یک بار دیگر از این امتحان سرافراز بیرون می آییم.

نهاوندیان تاکید کرد: همچنان که رئیس‌جمهوری اعلام کرد؛ برجام اکنون یک آزمونی درصحنه جهانی شده و معلوم می شود آن دولتی که یاغیانه، مقررات بین‌المللی را زیر پا می گذارد، کیست و آن کشور، ملت و دولتی هم که احترام بین‌المللی را به سوی خود جلب می کند و مورد حمایت همه کشورهای جهان به جز دو کشور قرار دارد، دولت و نظام ایران است.وی افزود: یک صحنه انتخاب بین‌المللی شکل گرفته که مواضع حکیمانه، خردمندانه و اخلاقی ایران در آن، مورد تحسین جامعه جهانی است و مطمئنا به جایگاه بین‌المللی کشورمان کمک خواهد کرد.

معاون‌اقتصادی‌رئیس‌جمهوری‌همچنین‌درباره‌نوسانات بازار ارز گفت: یکی از توفیقاتی که در چند سال اخیر به دست آمد، کاهش التهابات و نوسانات در بازار ارز در کنار آرامش عمومی در سطح قیمت‌ها و تورم بود. این رویکرد استراتژیک دولت بوده است و ادامه پیدا خواهد کرد.

وی افزود: بعضی نوسانات از عوامل اقتصادی و روانی ایجاد می شود، اما همچنان که در سال ۹۵ هم دیدیم، حرکت رو به بالایی داشتیم، اما بعد این موضوع جبران شد و کسانی که سوداگرانه وارد بازار شده بودند، متحمل زیان‌هایی شدند. نهاوندیان با بیان این که سیاست ارزی دولت تغییری نکرده است، افزود: حفظ ثبات به صلاح اقتصاد کشور است و طبعا فعالان اقتصادی سابقه دار هم به این موضوع بلندمدت نگاه می کنند. بعضی از شتابزدگی‌های کوتاه مدت ممکن است به ضرر سوداگران منجر شود و بانک مرکزی هم با توجه به گشایش‌های بعد از برجام ،در شرایط بسیار خوبی قرار دارد، لذا می توان با اطمینان پیش بینی کرد که آرامش بازار ارز ادامه پیدا می کند.

خطوط ناایمن مترو را تعطیل می‌کنیم

محمد علی نجفی شهردار تهران هم در جمع خبرنگاران درباره سرانجام تعیین تکلیف خطوط ناایمن مترو که از دوره گذشته باقی مانده است، گفت: درباره ایمنی بعضی از خطوط مترو ،هم اعضای شورای شهر و هم وزارت کشور ایراد گرفتند، لذا تیم فنی تشکیل دادیم که این موضوع را بررسی کنند که به احتمال قوی نتیجه بررسی‌ها این است که این ایرادات وارد است و اگر همینطور باشد ، این خطوط را برای دوره‌ای موقت تعطیل می کنیم تا ایرادات رفع شود چرا که حفظ جان شهروندان و ایمنی این خطوط مهم تر از هر مساله‌ای است.شهردار تهران در ادامه درباره میزان بدهی‌های شهرداری گفت: حجم بدهی‌ها به گونه ای نیست که بتوان در کوتاه مدت آن را کنترل کرد . حداقل بدهی‌های شهرداری تهران ۳۰ هزار میلیارد تومان است.

نجفی همچنین درباره انتصابات آینده در شهرداری اظهار داشت: بعضی از مدیران آقای قالیباف مدیران خوبی هستند. یکی از اولویت‌های من برای انتخاب نیرو این است که از بدنه شهرداری باشند. چه اصلاح طلب و چه غیر اصلاح طلب که فکر می‌کنم روش درستی است.

شهردار تهران تاکید کرد: بزرگترین گلایه کارکنان شهرداری در دوران مدیریت قبلی این بود که اکثریت قریب به اتفاق مدیران رده بالای شهرداری از بیرون منصوب می‌شدند، بنابراین به نظر من ایرادی ندارد کسی که در زمان شهردار سابق در سمت پایین‌تری بوده، اما عملکرد مثبتی داشته است، حالا ارتقاء پیدا کند.

نجفی همچنین درباره سیاست‌های آمریکا در قبال ایران در موضوع برجام گفت: موضع آقای ترامپ هنوز معلوم نیست اما فکر می کنم اگر ترامپ حرکتی انجام دهدکه به معنای خروج آمریکا از برجام باشد، از نظر بین‌المللی و داخلی به ضرر آنها خواهد شد.

گمانه‌زنی‌معاون پارلمانی درباره نظام پارلمانی

حسینعلی امیری معاون پارلمانی رئیس‌جمهوری هم درباره مباحث مطرح شده در باره برقراری نظام پارلمانی در کشور توضیحاتی ارائه کرد.وی ابتدا درباره سمت خود در دولت دوازدهم گفت: فعلا در مقام معاون پارلمانی در دولت شرکت و خدمت می کنم و قطعا بدون مجوز نمی‌توان در جلسات هیات دولت شرکت کرد و حتما حکمی وجود دارد.

معاون پارلمانی رئیس‌جمهوری در بخش دیگری از سخنان خود درباره تبدیل سازمان میراث فرهنگی و گردشگری به وزارتخانه گفت: دولت با توجه به کارهای کارشناسی و بررسی‌های انجام شده، موافق این کار نیست. نمایندگان دولت هم در کمیسیون مربوطه در مجلس نظرات کارشناسی خود را در این زمینه مستند و مستدل مطرح خواهند کرد.

امیری درباره مطرح شدن بحث نظام پارلمانی در کشور اظهار داشت: در دنیا از نظر اشکال حقوقی دولت‌ها یا حاکمیت، چهار مدل ریاستی، نیمه ریاستی و نیمه پارلمانی، هیات مدیره‌ای و پارلمانی وجود دارد.وی با ارائه تعاریفی از این چهار مدل گفت: در کشور ما مدل پارلمانی حاکم نیست؛ چراکه رئیس‌جمهوری با رای مستقیم مردم انتخاب می شود و اگر قرار باشد شکل حقوقی دولت تغییر پیدا کند، باید در قانون اساسی تغییر ایجاد شود که ما معتقدیم در شرایط فعلی چون رئیس‌جمهوری با رای مستقیم مردم انتخاب می شود، دموکراسی و تضمین رای مردم و دخالت مردم در سرنوشت سیاسی کشورشان بیشتر تضمین شده است.

معاون پارلمانی رئیس‌جمهوری همچنین درباره وضع معرفی دو وزیر باقیمانده به مجلس گفت: نمایندگان مجلس به مدت یک هفته برای سرکشی به حوزه‌های انتخابیه خود می‌روند، بنابراین باید تا دو هفته آینده کمی صبر کنیم البته براساس قانون اساسی رئیس‌جمهوری اختیار دارد که وزارتخانه‌هایی که وزیر ندارد را با سرپرست اداره کند که اکنون این دو وزارتخانه هم با سرپرست اداره می شوند.

امیری افزود: طبق آیین نامه داخلی مجلس اگر به هر دلیلی وزارتخانه‌ای وزیری نداشت ، رئیس‌جمهوری می تواند سرپرست منصوب کند، بنابراین سقف زمانی که قانون اساسی در نظر گرفته سه ماه است و ما هم در همین مهلت قانونی قرار داریم و رئیس‌جمهوری وزرا را معرفی خواهد کرد.

محمدجواد آذری جهرمی وزیر ارتباطات و فناوری اطلاعات هم توضیحاتی درباره وضع بسته‌های اینترنتی ارائه کرد و گفت : وحدت نظری درباره کاهش هزینه‌ها و خارج شدن از حالت حجمی وجود دارد.

بقیه در صفحه ۱۴

ظریف: عصبانیت ترامپ ناشی از اقتدار ایران در منطقه است

بقیه از صفحه اول

پیش‌روی رئیس‌جمهوری آمریکا درباره برجام و موضعگیری ترامپ دراین‌باره بود.

وی توضیح داد: آقای ظریف تصمیمات احتمالی ترامپ درباره برجام را برای نمایندگان مطرح کرد و درعین حال گفت که هیچ کدام از این موارد ممکن است به صورت ۱۰۰در صد رخ ندهد، پس نمی توان قاطعانه گفت که هرکدام از تصمیمات احتمالی پیش‌روی ترامپ اجرا می‌شود یا خیر.

جمالی افزود: براساس توضیحات ارائه شده ممکن است ترامپ در سخنرانی خود ادعا کند ایران به تعهداتش در برجام عمل نکرده یا این که روح برجام را نقض کرده است.البته این گمانه زنی‌ها براساس صحبت‌هایی است که از گوشه و کنار شنیده می‌شود.

این عضو هیات رئیسه کمیسیون امنیت ملی و سیاست خارجی مجلس تصریح کرد: آقای ظریف در این جلسه علت ناراحتی و عصبانیت ترامپ را ناشی ازاقتدار ایران در سطح منطقه اعلام کرد. ظریف تاکید کرد همه ارکان نظام برای هر گونه تصمیم آمریکا متعهدند و آمادگی وجوددارد. بررسی‌های لازم هم صورت گرفته است و جای نگرانی نیست.

جمالی گفت: آقای ظریف به این نکته اشاره کرد که ایران در مورد هرکدام از تصمیمات احتمالی آمریکا، برنامه بالقوه‌ای دارد که بتواند واکنش مناسب داشته باشد.

سخنگوی هیات رئیسه مجلس هم گفت: دراین جلسه فرامین رهبری درباره برجام مورد تاکید قرار گرفت .

به گزارش ایسنا، بهروز نعمتی با بیان این که اتفاقاتی هم که ترامپ یا از سر ناآگاهی یا کم‌خردی می خواهد انجام دهد نباید موجب این شود که برجام را آتش بزنیم، گفت:

اگر قرار باشد آمریکایی‌ها از برجام خروج کنند باید هزینه اش را هم پرداخت کنند؛ آقای ترامپ یا رسما خودش باید این کار را بکند یا کنگره.

بنابراین اگر اینهابخواهند این کار را انجام دهند طبیعتا مجامع بین المللی نظیر اتحادیه اروپا و کشورهایی که برجام را امضا کردند باید هزینه اش را پرداخت کنند.

در ضمن اگر در کنار این اتفاقات مجامع بین المللی بخواهند سکوت کنند ما هم اقدامات خود را خواهیم داشت.

رسول خضری نماینده مجلس هم اظهار داشت: آقای ظریف اعلام کرد در مورد اقلیم کردستان، ایران به صورت مستقل ورود نمی‌کند و تصمیمات به صورت سه‌جانبه با عراق و ترکیه اتخاذ می‌شود؛ مذاکراتی بین اقلیم و دولت مرکزی بغداد برای تکلیف اوضاع در جریان است.

این نماینده مجلس گفت:آقای ظریف تاکید کرد موضع مشترک نظام حمایت از سپاه است .

یک عضو کمیسیون امنیت ملی و سیاست خارجی مجلس هم گفت: آقای ظریف در جلسه غیر علنی تاکید کرد که برجام غیر قابل مذاکره است و در هیات عالی نظارت بر برجام خطوط قرمز و اقدامات متقابل تعیین شده است.

علیرضا رحیمی توضیح داد: خطوط قرمز تعیین شده مواردی همچون عقب نشینی نکردن ایران است و این که جمهوری اسلامی درباره برجام مجددا مذاکره نمی‌کند.

او افزود: براساس توضیحات وزیر امور خارجه قرار دادن نیروی رسمی نظامی ایران درفهرست گروه‌های تروریستی باعث می‌شود ما هم اقدام متقابل انجام دهیم و نیروی رسمی نظامی کشور مقابل با چنین اقدامی مواجه شود.

زهرا سعیدی مبارکه نماینده مردم مبارکه در مجلس‌هم در گفتگو با فارس در تشریح نشست غیرعلنی مجلس اظهار داشت: ظریف اعلام کرد: " ایران آمادگی و اقتدار لازم را دارد مقابل هر گونه تهدیدی ایستادگی کند و این اقتدار خود را حفظ خواهد کرد. ما مردمی نیستیم که از تحریم بترسیم هر چند که طبق آن تعهدات آمریکا عمل نکرد".

وی همچنین بیان کرد که اگر آمریکا به مذاکراتی که داشته و همچنین تعهدات خود پایبند نباشد، اعتبار خود را از دست خواهد داد.

همچنین نمایندگان مجلس درجلسه علنی خود ، کلیات طرح اصلاح قانون استخدام مهندسان ناظر تولیدات کشاورزی را تصویب کردند.

نمایندگان مجلس با ۱۳۱ رأی موافق، کلیات این طرح را به تصویب رساندند.

زهرا ساعی سخنگوی کمیسیون اجتماعی مجلس در این باره گفت: با تصویب این طرح، مهلت قانونی برای استخدام مهندسان ناظر تولیدات کشاورزی تا پایان سال ۹۷ تمدید می‌شود.

پس از بررسی کلیات طبق آیین‌نامه داخلی، نمایندگان باید وارد بررسی جزئیات طرح شوند، اما رئیس مجلس اعلام کردبه دلیل ابهامات، این طرح مجددا به کمیسیون ارجاع می‌شود.

وی معتقد بود باید در طرح دقیقاً اعلام شود که در صورت تصویب نهایی، استخدام جدید صورت نمی‌گیرد و فقط شامل همان ۱۰ هزار نفر است.

علی اکبر صالحی با وزیر خارجه انگلیس دیدار کرد

علی‌اکبر صالحی معاون رئیس‌جمهوری و رئیس سازمان انرژی اتمی، صبح روز چهارشنبه با «بوریس جانسون» وزیرخارجه انگلیس در لندن دیدار و گفتگو کرد.

به‌گزارش‌ایرنا،توسعه‌روابط‌وهمکاری‌های دوجانبه از جمله محورهای مذاکرات صالحی و وزیر خارجه انگلیس بوده است.

علی اکبر صالحی شامگاه سه‌شنبه به‌وقت محلی به دعوت رسمی بوریس جانسون وارد لندن شد.

وی در بدو ورودش به ایرنا گفت: 'علاوه بر ملاقات با وزیر خارجه انگلیس، دیدار با نمایندگان مجلس، نشست با تعدادی از نخبگان رسانه‌ای، دیدار با مشاور علمی وزیر خارجه و بازدید از کارخانه‌ای که در ساخت شتاب‌دهنده‌ها شهرت جهانی دارد؛ مجموعه فعالیت‌هایی است که طی یک روز و نیمی که در لندن هستیم خواهیم داشت.'

بنابرخبر دیگر وزیر امور خارجه انگلیس، در صفحه توییتر خود نوشت با محمد جواد ظریف در مورد برجام رایزنی و گفتگو کرده است.

بوریس جانسون نوشت: با جواد ظریف صحبت کردم. انگلیس به توافق هسته‌ای متعهد است و نگرانی‌های جدی در باره زندانی‌های دو تابعیتی از جمله «نازنین زاغری »را مطرح کردم.

ترزا می، نخست وزیر انگلیس هم در گفتگویی تلفنی با ترامپ بر "تعهد قوی" انگلیس و اروپا به برجام تاکید کرده است.

روحانی: هیچ اختلافی بین جناح‌ها در مقابله با دشمنان وجود ندارد

سرویس سیاسی – اجتماعی: رئیس جمهوری با بیان این که ملت ایران در مقاطع حساس همواره حامیان اصلی انقلاب اسلامی، نظام جمهوری اسلامی ایران، استقرار امنیت و دستیابی به منافع ملی بوده‌اند، تاکید کرد: دشمنان و بدخواهان ملت ایران باید بدانند که این ملت در مسیر حرکت خود به سمت پیشرفت و تعالی، هرگز اهداف بلند خود را از یاد نبرده‌اند و ذره ای از اعتماد آنها نسبت به نظام و ایستادگی شان در برابر دشمنان کاسته نخواهد شد.

حجت‌الاسلام والمسلمین دکتر حسن روحانی در جلسه هیات دولت با بیان این که هر گاه بدخواهان بدنبال تحمیل فشار به کشور بوده‌اند، مردم با حضور، هوشیاری و تلاش بیشتر، قاطعانه به آنها پاسخ دادند، افزود: آن زمانی که رئیس جمهوری آمریکا برای ایجاد نمایش قدرت در عربستان علیه ایران به منطقه آمده بود، ملت ایران به زیبایی و با حضور پرشور خود در انتخابات ۲۹ اردیبهشت، پاسخ قاطعی به آمریکا و حامیانش دادند.

رئیس جمهوری استقبال و رأی مردم به نظام جمهوری اسلامی ایران و کاندیداهایی که مورد تأئید نظام بودند را بهترین پاسخ کوبنده و قاطع ملت به بدخواهان با یک اقدام کاملاً دقیق، حقوقی و قانونی و با نمایش شکوه و اقتدار ملی دانست و افزود: البته بدخواهان دست بردار نیستند و ممکن است هر زمانی اقدام به توطئه علیه انقلاب و کشورمان کنند که در این باره ما باید همیشه برای مقابله با حوادث احتمالی توانمند، قدرتمند و آماده باشیم. روحانی تاکید کرد: دیپلمات‌های کشور به عنوان نمایندگان ملت ایران، در یک مذاکرات چند جانبه و به یک معنا بین‌المللی، حضور پیدا کردند که در نتیجه آن توافقی به نام برجام تحقق پیدا کرد و بعد از حدود ۶ ماه اجرایی و عملیاتی شد. رئیس جمهوری با بیان این که برجام یک آزمون بسیار بزرگ برای همه دول

متن سخنرانی دکتر حسن بلخاری
در انجمن آثار و مفاخر فرهنگی

هستی خیال انگیز عالم در آرای شیخ و خواجه

(حافظ و ابن عربی)

دکتر حسن بلخاری قهی
استاد دانشگاه تهران
و رئیس انجمن آثار و مفاخر فرهنگی

الف : در تاریخ فرهنگ و اندیشه اسلامی به ویژه حوزه ایران، نام محیی‌الدین بن عربی، نامی بسیار آشنا و البته تأثیرگذار است. قسمت اعظم شروح بسیاری که بر دو اثر بسیار مهم او یعنی فتوحات مکیه و فصوص الحکم نگاشته شده، توسط ایرانیان به رشته تحریر درآمده است. از آن سو در عرصه شعر از جمله مباحث مهم تاریخ اندیشه در کشور ما بررسی ردپای تأثیر یا عدم تأثیر آرای ابن عربی بر رأی دیگر بزرگان حکمت و عرفان ایران است. حافظ، صاحب عالی‌ترین و بلندمرتبه‌ترین معانی والای عرفانی در قالب غزلیاتی جاودان و ماندگار است. برخی از این غزلیات چنان در بیان رموز و اسرار و حکم ژرف عرفانی صریح و بیّن‌اند که جای هیچگونه تردیدی در صاحب نَظر بودن حافظ یا به تعبیر خود او نظری بازی‌اش نمی‌گذارد.

حال سؤال این است حافظ که تاریخ مکنون و البته متبلور در اشعارش نشان می‌دهد، زندگی رندانه و خوشباشانه‌ای داشته آیا در بیان جَوهری‌ترین و ژرف تریـــن مفاهیم عرفانی صرفاً به منظوم کردن معانی مذکور در آثار دیگـــران پرداخته یا در جان خویش با چنین معانی و مفاهیمی مواجهات عرفانی داشته است؟ کلام زیر شرح این معنا با استناد به مفهومی مشترک در آرای حافظ و ابن عربی است.

***

ب: ابن‌عربی در فص نهم از فصوص‌الحکم خویش با عنوان «فص حکمة نوریه فی کلمة یوسفیه» به شرح تأویلی خواب، رؤیا و خیال می‌پردازد، خواب یوسف و تأویل آن در آیه «یَا أَبَتِ إِنِّی رَأَیْتُ أَحَدَ عَشَرَ کَوْکَبًا وَالشَّمْسَ وَالْقَمَرَ رَأَیْتُهُمْ لِی سَاجِدِینَ » و نیز کلامی از رسول‌الله: «الناس نیام ماذا ماتوا إنتبهوا» مبنای شرح بسیار بلند ابن‌عربی از خداوند، عالم و آدم است. تفاوت کلام یوسف با کلام پیامبر از منظر ابن عربی این است که یوسف با بیان «وَقَالَ یَا أَبَتِ هَذَا تَأْوِیلُ رُؤْیَایَ مِنْ قَبْلُ قَدْ جَعَلَهَا رَبِّی حَقًّا » امری محسوس را حقیقی می انگارد (بر خاکَ افتادن برادران و پدر نزد یوسف پس از یافتن او در تعبیر و تاویل خوابی که دیده بود)اما پیامبر با بیان «الناس نیام فاذا ماتوا إنتبهوا» روشن می سازد که کل عالم، چیزی جز خواب و خیال و اوهام اســـت. این روایت، ورود ابن‌عربی به شـــرح و تبیین کیفیت عالم را میســـر می‌سازد. بنا به قول رسول‌الله عرصه حیات انسان، عالمی است که بالاصاله عالم خواب است. همچنین خواب و رؤیا نیز در عالم خیالِ واقع می‌شود.پس کل عالم عالمی خیالی و به تعبیر ابن عربی وجودی ظلی است که سایه و ظل نور مطلق یعنی حضرت حق است. بنابراین چند موضوع در فص نهم به‌هم پیوند می‌خورد. از یک‌سو بنا به قول پیامبر این عالم خواب و خیال است و از سوی دیگر عالم خیال که حضرت چهارم از حضرات خمس است منشاء صور مجرده ظاهر شده در بستر رویا و خواب است . بنابر این نسبتی ذاتی بر قرار است میان این عالم و عام خیال و این همان بیان وجود ظلی در اندیشه ابن عربی است. بدین صورت عالم هم هست می شود هم نیست. هستش از ظلیت و پرتو بودن است و نیستش از هست عرضی و اعتباری اش. در این صورت عالم بما هو عالم سراسر خواب می شود و وجود نیز وجودی وهمی و متوهم (همان مایا در تعبیر و تفسیر اپانیشادی اش) : «و اذا کان الامر علی ما ذکرته لک فالعالم متوهم ما له وجود حقیقی و هذا معنی الخیال ....فالوجود کله خیال فی خیال» (فص نهم فصوص)

بیان صریح ابن‌عربی در فص نهم در این باب چنین است: «پس عالم به اعتبار آن‌که سایه یکتاست حق است زیرا که حق یک است و یکتا ، ولی به اعتبار کثرت صورت عالم خوانده می‌شود. .... و چون امر چنان است که گفتیم، عالم موهوم است و وجود حقیقی ندارد و این همان معنی خیال اســـت. یعنی خیال تو چنان می‌نماید که عالم، امری اســـت زاید بر حق و خارج از حق که به نفس خود قائم است و حال آن که در واقع چنان نیست. .... نسبت حق به سایهِ خاصی از خُرد و بزرگ و صافی و صافی‌تر، مانند نسبت نور است به شیشه‌ای که در میان نور و بیننده حجاب می‌شود. نور به رنگ شیشه درمی‌آید و حال آن‌که نور در واقع رنگ ندارد ولی این‌طور می‌نماید و این از باب مثالی است که نسبت حقیقت تو را با پروردگارت روشن می‌سازد اگر بگویی که نور سبز است درست گفته‌ای وحس گواه درستی گفتار توست و اگربگویی که نور سبز نیست و استدلال کنی که نور اصلا رنگ ندارد . این هم درست است و نظر عقلی صحیح شاهد صدق مقال تو می باشد و این نوری است که از سایه گسترده، نوری است عین شیشه [با] به لحاظ صفا سایه ای است نورانی.» (فص نهم فصوص) بنابر این از دیدگاه ابن عربی کل عالم خیال است و این همان جمله مشهور او در فتوحات است که « العالم کله خیال» حال خیال از منظر شیخ اکبر به ویژه در حوزه عالم به چه معناست؟

***

ج: شیخ اکبر هم در فصوص (که بخشی از آن را دیدیم) و هم در فتوحات بحثی تفصیلی و جامع در باب خیال و عالم خیال دارد.البته تفصیل وسیع و میل شدید شیخ اکبر به تأویل و توسیع معانی، حصول درکی جامع از آرای وی را سخت وصعب می سازد .اما در باب خیال با تأمل و تدقق در فصوص و فتوحات می‌توان دریافت نمود که محیی‌الدین خیال را در سه مرتبه مورد بحث و تأمل قرار داده است، مرتبه اول عالم هستی است آن جا که صراحتا در فتوحات می‌آورد العالم کله خیال.

مرتبه دوم عالمی است واسط میان عالم مجردات و عالم محسوسات (به عبارتی همان عالم مثال)یا برزخ میان حضرت سوم از حضرات خمس و حضرت پنجم

و مرتبه سوم مرتبه‌ای از مراتب قوای باطنی نفس انسان به عنوان عالم صغیر. به عبارتی بنابه اصل تناظر که عالم را انسان کبیر و انسان را عالم صغیر می‌خواند خیال در مرتبه هستی‌شناختی مرتبه چهارم از سیر نزولی عالم است و نظیر آن در نفس انسان مرتبه‌ای از مراتب ادراک و شناخت او.

از دیدگاه ابن عربی خیال بالاصاله یک مفهوم برزخی اســـت، برزخ و حائـــل میـــان دو حقیقت یا دو عالم، لاجرم بدون درک این برزخیت و سنجش نسبت میان دو عالم، درک خیال ممکن نیست. به زبان ساده‌تر یک صورت خیالی از سویی متأثر از یک تجربه ذهنی است و از سوی دیگر مرتبط با یک واقعیت عینی. خیال در مرز میان این ذهنیت و عینیت قرار داشته و امکان انفصال از این دو برای آن ممکن نیست.

بحث در باب حضرت چهارم از حضرات خمس یا خیال منفصل و نیز نظیر آن در مراتب قوای باطنی نفس یعنی خیال متصل، محور و موضوع این سخن نیست بلکه سخن در باب جمله مشهور ابن عربی در باب عالم یعنی العالم کله خیال اســـت. اولاً خیال در این فراز به چه معنـــاســـت ثانیاً خیالی بودن عالم چه معنایی دارد؟

از دیدگاه ابن عربی عالم اگر خیال انگاشته می‌شود بنابر قاعده‌ای که عرض کردیم پس میان دو حقیقت قرار دارد. وجود مطلق و عدم مطلق. خدا «هست» مطلق است و بنا به این اعتبار هیچ چیز دیگر در عالم نیست که بتواند مَصداق این هستی شود.پس «هست» فقط از آن اوست و غیر او همه عدم مطلق اند. اما می‌دانیم که عالم از وجهی وجود دارد و اگر موجود نمی‌بود امکان صحبت در باب آن وجود نداشت. پس عالم، هم هست هم نیست، و این معنای العالم کله خیال است. نیست چون همچون حق هستی ذاتی ندارد. هست چون مبیّن خداست. «بنابراین عالم نه موجوداست و نه معدوم یا هم موجوداست و هم معدوم. به علاوه می‌دانیم که عالم در همان حال که «غیرخدا» است از یک وجه مبیّن خداست چرا که آیات خدا در آن جلوه‌گرند به عبارت دیگر عالم به یک معنی ظهور و تجلی خداست. بنابراین شیخ آن‌جا که عالم را خیال می‌نامد نظرش به منزلت متضاد هر آن چیزی است که غیر خداست و نیز این واقعیت را در نظر دارد که عالَم، خدا را نشان می‌دهد درست همان‌طور که تصویر آیینه حقیقت شخصی را نشان می‌دهد که به آیینه می‌نگرد» (عوالم خیال، چیتیک، ص ۱۱۴)

***

د : و اما حافظ، این عارف شوریده شیرازی که بدون هیچ تردیدی صرفا یک ناظم یا شاعر نیست و غزلیات شورانگیز و متعالی اش نشان می دهد وقوفی کامل و اشعاری جامع بر معانی عرفانی دارد در غزل معروف:

عکـــس روی تو چو در آینـــه جام افتاد
عـــارف از خنده می در طمـــع خام افتاد
حسن روی تو به یک جلوه که در آینه کرد
ایـــن همه نقـــش در آیینه اوهـــام افتاد
این همه عکس می و نقش نگارین که نمود
یک فروغ رخ ساقیســـت که در جام افتاد

و به ویژه در سه بیت اول این غزل، چنان همان قاعده ابن عربی را در ابیاتی دلکش به حد و رسم می کشد که گویی استاد بی رقیب این عرصه و میدان است و البته که است.

بقیه در صفحه ۱۴

بزرگداشت روز حافظ در انجمن آثار و مفاخر فرهنگی

سرویس فرهنگی، هنری: به مناسبت بیستم مهرماه روز بزرگداشت حافظ، از سوی انجمن آثار و مفاخر فرهنگی ایران نشست "نشست حافظ لسان‌الغیب اسرار الهی" با سخنرانی دکتر کـــزازی، دکتر بلخاری، دکتر حداد عادل و دکتر دادبه و با حضور علاقه‌مندان به شعر خواجه شیراز در محل این انجمن برگزار شد.

به گزارش خبرنگار ما، نخستین سخنران این مراسم میرجلال‌الدین کـــزازی اســـتاد زبـــان و ادبیات فارســـی بود که در سخنانش ضمن گرامیداشت روز بزرگداشت حافظ و نیز فرارســـیدن جشن مهرگان، به موضوع تفأل به دیوان حافظ پرداخت و گفـــت: فال‌زنی به دیوان حافظ، رفتاری است فرهنگی که البته تنها در ایران زمین قرار دارد. از دید من فال‌زنی، رای‌زنی با آنچه زبان‌شناسان و به ویژه روانکاوان آن را ناخودآگاه می‌نامند، است؛ یعنی همان رایزنی بـــا نهاد.کزازی در ادامه با بیان اینکه می‌توان بـــا فال‌زنی، رازهای نهفته گذشته و آینده را به دست آورد، به طرح این سؤال پرداخت که چگونه و با چه فال می‌زنیم؟ و در پاسخ گفت: بـــا هر آنچه می‌تواند نقش بپذیرید و هر آنچه سخت و افسرده نباشد، می‌توان فـــال زد. امروزیان با قهوه فـــال می‌زنند، چون قهوه نقش‌پذیر اســـت.وی ادامه داد: اما اینکه چرا باید ابزار فال، نقش‌پذیر باشـــد؟ از این‌روست که نیروهای نمادین در بند زمان نمی‌مانند و بر این ابزارها کارساز می‌افتند. فال‌بینی هنر فال‌بین نیســـت و آنکه سرنوشت فال را برمی‌نهد، فال‌بین یا فال‌گذار نیست، بلکه فال‌خواه است.این استاد زبان و ادبیات فارســـی در ادامه سخنان خود دیوان حافظ را نقش‌پذیر خواند و گفت: از همین روســـت که ما و دیـــوان خواجه فال می‌زنیم و به عقیده من، نقش‌پذیرترین دیوان در سخن پارسی است. در خانقاه‌ها هم با سخنان مولانا فال می‌زدند و هنوز هم می‌زنند اما فال‌زنی با دیوان حافظ است که هنوز کارساز است.کزازی در پاسخ به پرسشی که خود طرح کرد مبنی‌بر اینکه چرا دیوان خواجه شیراز شایسته آن است که با آن فال بزنند؟ گفت: ما هنگامی که بر سر دوراهی می‌مانیم و دودل هســـتیم، دست در دامان دیوان خواجه شیراز می‌زنیم. اینکه چرا دیوان خواجه نقش‌پذیر است، به این خاطر است که سروده‌ها و اشعار او سخت، فشرده و کالبدینه نیست. از دید من، برترین ویژگی این سروده‌ها، چیزی است که من آن را «آب‌گونگی» می‌نامم.وی در توضیح وجه تسمیه این ترکیب اضافه کرد:

دکتر میرجلال‌الدین کزازی

دکتر اصغر دادبه

«آب» سخت، درشت، فسُرده و دژم نیست، بلکه روان و بی‌ریخت است و از این رو در هر ظرفی بریزید، ریخت همان ظرف را به خود می‌گیرد؛ این همه گفتگو، کشاکش، ستیز و آویز درباره حافظ و شـــعر او، ریشه در همین آب‌گونگی دارد. همین ویژگی اســـت که به کار فال‌زنی با دیوان حافظ می‌آید.

در ادامه این مراسم دکتر غلامعلی حدادعادل، رئیس فرهنگستان زبان و ادب فارسی با اشاره به برخی از ابیات مثنوی کوتاهی از حافظ تحت عنوان «آهوی وحشـــی» در پایان دیوان او، گفت: این مثنوی که با مطلع «الا ای آهوی وحشی کجایی/مرا با توست بسیار آشنایی» آغاز می شود، معمولا مورد کم توجهی قرار می گیرد؛ دلیل آن هم این اســـت که توجه عموم معطوف به غزل‌های حافظ است و اصولا ذوق حافظ پژوهشـــان یاری نمی کند که قطعات یا مثنوی‌هایی را که در پایان دیوان او آمده است، جدی بگیرند.وی که خود کتابی در همین رابطه تالیف و منتشـــر کرده است، اضافه کرد: اخیرا متوجه شدم که سال‌ها پیش استاد اسلامی ندوشن در جشن نامه ای که به احترام مرحوم ذبیح الله صفا منتشر شده، مقاله ای نسبتا کوتاه درباره این مثنوی از دیوان حافظ نوشته است، من سال گذشته که مطلبی در باب این مثنوی نوشتم، با اشاره به اینکه در فلسفه و عرفان بزرگانی همچون سعدی و حافظ دو حس کارساز وجود دارد، یکی بینایی و دیگری شنوایی گفت: این دو حس، در روزگار کنونی هم مبنای طبقه‌بندی هنرها قرار گرفته‌اند؛ هنرهای دیداری و هنرهای شنیداری.وی اضافه کرد: آنها بر آن بوده‌اند که با این دو حس می‌شـــود باطن را تزکیه کرد و نباید اینگونه بپنداریم که این همه تاکیدی که بزرگانی مانند سعدی و حافظ بر دیدن روی زیبا می‌کنند، مســـاله ای مبتذل و پیش پا افتاده است. این در واقع تاکید بر روش شناســـی تزکیه باطن از دید این بزرگان است.دادبه سپس گفت: آن‌ها در حوزه عرفان، رندی را جزیی از شکل‌گیری انسان کامـــل به کار برده‌اند، در عین حال رندی نزد حافظ یک مکتب به تمام معنا است؛ در واقع نزد کسانی مانند خواجو، رندی جزیی است از یک کل اما نزد حافظ اصل قضیه همان رندی است.

این حافظ پژوه سپس با رد این مساله که سعدی اصطلاح نظربازی را در اشـــعارش به کار برده است، گفت: سعدی هرگز چنین اصطلاحی را در اشـــعارش به کار نمی برد اما مفهومـــش را به کار می گیرد از آن طـــرف حافظ پنج بار واژه نظربازی را در شعرش استفاده می کند و البته مفهومش را نیز در عالی ترین شکل تبیین می کند.

دادبه مکتب عرفان عشق حافظ را در واقع مکتبی روشـــنفکرانه و مربوط به دوره زندگانی حافظ عنوان کرد و او را روشـــنفکری که خود را آماده رویارویی با مدافعان خرافه پرستی کرده است، توصیف کرد و گفت: عظمت سخن حافظ در این اســـت که از یک سو در شعرش، بخشی از متدولوژی مکتب خودش را بیان می کند و از ســـوی دیگر با تحجر در می ستیزد.

عکس‌ها از: سعید نیک‌نژاد

سخنرانی دکتر حداد عادل

«مینیمالیسم در سینما» برنامه فصل پاییز سینما تک موزه هنرهای معاصر تهران

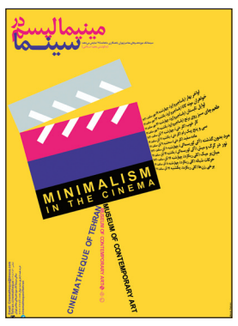

بخش دوم نمایش فیلم در فصل پاییز ســـینما تک موزه هنرهای معاصر تهران از چهارشنبه ۱۹ مهر با نمایش فیلم «اواخر بهار» به کارگردانی «یاسوجیرو ازو» با همکاری ماهنامه سینمایی ۲۴ و مجید اسلامی آغاز شد.

به گـــزارش روابط عمومی موزه هنرهـــای معاصر تهران ؛در ادامه برنامه نمایش فیلم در ســـالن سینما تک و در بخـــش دوّم برنامه پاییز ۹۶، دوازده فیلم مینیمالیستی از ۴ چهره شاخص و کلیدی؛ یاساجیرو ازو، کلر دنی، آکی کوریسماکیَ و کلی ریکارد به انتخاب مجید اسلامی، منتقد، مترجم و مدرس سینما به نمایش در می آید.

چهارشنبه ۱۹ مهر ساعت ۱۶ و ۳۰ دقیقه ، فیلم «اواخر بهار» ساخته یاساجیرو ازو نخستین برنامه از مجموعه «مینیمالیسم در سینما» به نمایش در می آید. بعد از نمایش فیلم ،جلسه نقد و بررسی با حضور مجید اسلامی در سالن سینماتک موزه هنرهای معاصرتهران برگزار خواهد شد.

در بخش « مینیمالیسم در سینما » چهار نشستِ تخصصی ازدریچه مینیمالیسم ،به نقد و بررسی آثار فیلمسازهای یادشده می پردازد. این نشست‌های تخصصی با حضورمجید اسلامی و با همکاری ماهنامه‌ی سینمایی ۲۴ برگزار می شود.

در بخـــش دوم فصل پاییز ســـینما تک موزه هنرهـــای معاصر تهران؛ فیلم‌های"اواخربهار"،"خواهران مونه کاتا"،"اوایل تابستان"و"طعم چای سبز روی برنج"،از یاساجیرو ازو ؛فیلم‌های "کارخوب"،"سی و پنج پیک رام"و" ماده سفید" از کلر دنی ؛فیلم‌های"مرد بدون گذشته"و"نور در گرگ و میش"از آکی کوریسماکی و فیلم‌های "میان بر میک"،"حرکات شبانه"و"برخی زن‌ها"از کلی ریکارد به نمایش در می آید. علاقه مندان برای استفاده از برنامه‌های نمایش فیلم درسالن سینما تک می توانند به موزه هنرهای معاصر تهران مراجعه کنند.

کوتاه فرهنگی

ممنوعیت عرضه کتاب‌های طرفداران نئونازی‌ها در نمایشگاه کتاب فرانکفورت

عرضه و فروش کتاب‌های نئونازی‌ها در نمایشگاه کتاب فرانکفورت که دیروز گشایش یافت، ممنوع شد. به نوشته روزنامه آلمانی «فرانکفورت راوند شاو» به درخواست انجمن قلم آلمان «پن» کتاب‌های نئونازی‌ها و طرفداران گروه نئونازی که با نام «اروپا مال ما» فعالیت می‌کند و قرار بود در نمایشگاه کتاب فرانکفورت ارائه شوند، جمع‌آوری و نمایش و فروش آن‌ها ممنوع شد. گروه‌های طرفدار راست افراطی در آلمان در سال‌های اخیر سعی کرده‌اند از بسیاری از مراسم و نمایشگاه‌ها، تم ضداروپایی را به نمایش بگذارند که اغلب با مقاومت‌های مقامات و گروه‌های طرفدار حقوق بشر روبرو شده است.

آغاز اجرای «دولت ضعیفه » در تماشاخانه ایرانشهر

اجرای نمایش «دولت ضعیفه» به کارگردانی اصغـــر خلیلی از ۱۶ مهر در سالن سمندریان تماشاخانه ایرانشهر آغاز شد .

این نمایش نیز چون نمایش‌های قبلی خلیلی در موضوع تاریخی همچون «راپورت‌های شـــبانه دکتر مصدق» و «میراث» در عرصه تاریخ سیاســـی به اجـــرا در می‌آید.قصه این اثر در دوره ناصرالدین شـــاه قاجار رخ می‌دهد و تمرکزش بر جایگاه زنان در سیاســـت است. این اثر نمایشی با همکاری گروه تئاتر تجربه نو به صحنه رفته است. صبا کمالی، فرزین محدث، محمد صدیقی مهر، معصومه کریمی، حمیدرضا کاظمی پور، لیلا حقانی، بهزاد محسنی، حامد نظامی، محمد سیاه‌پوش، آرمان آشتیان، نیما اولیایی، سمیه صباغ، فاطمه ولی خانی، بهار راد، سپیده جعفری، شـــهلا رحیمی، راضیه اسدی و مهدی افشاریان بازیگران این نمایش هســـتند دولت ضعیفه از ســـاعت ۱۹:۱۵روی صحنه می رود. تماشاخانه ایرانشهر در خیابان طالقانی، خیابان شهید موسوی شمالی، ضلع جنوبی باغ هنر جنب خانه هنرمندان واقع است.

آثار افسانه غفوری روی دیوار گالری فردا

گالری فردا در این هفته میزبان نمایشگاه " سیناپس " که به نمایش آثار افسانه غفوری اختصاص دارد ، خواهد بود.به گزارش روابط عمومی گالری فردا، در این نمایشگاه ۳۴ اثر رنگ روغن از این هنرمند جوان روی دیوار خواهد رفت. این نمایشگاه از ۲۱ تا ۲۷ مهردر گالری فردا برپا خواهد شـــد و علاقه‌مندان برای دیدن آن می‌توانند از ســـاعت ۱۶ تا ۲۰ به گالری فردا واقع در خیابان کریمخان زند، زیر پل کریم‌خان، خیابان حسینی، کوچه اعرابی ۶، شماره واحد ۲ مراجعه کنند.

به مناسبت بیستم مهر روز حافظ

سر لوحهٔ عشق

آیت‌الله علی کاظمی‌اردبیلی

می‌درخشد چو یکی لعل بدخشان، حافظ
می‌دهد نور،چو خورشیدِ درخشان، حافظ
هســـت دریـــای گهربار و کنـــد ارزانی
همه را گوهر ناب و دُرِ رخشـــان، حافظ
ســـینهٔ او همـــه گنجینهٔ نور ازلی اســـت
فیضهـــا یافتـــه از دولت قـــرآن، حافظ
پیکرِشعر و ادب، چون جسدی بی جان بود
جان دمیده است بر این پیکرِبیجان، حافظ
آیـــتِ رحمتِ حقّ اســـت بر ابناء بشـــر
می‌دهد فیض، به ترســـا و مسلمان، حافظ
در تـــکِ قُلـــزُمِ مـــوّاج معانـــی هر آن
نور، بخشـــد چو یکی گوهر تابان، حافظ
گه شود مست، چو چشم سیهِ دلبر مست
گهَ پریشان، چو یکی زلف پریشان، حافظ
گـــه به معراج ربوبی رود اندر دلِ شـــب
می‌زنـــد سَـــر به نهانخانـــه عرفان، حافظ
گاه، بـــالا رود از عـــرش و نشـــیند با یار
متنعّـــم شـــود از، ســـفرهٔ الـــوان، حافظ
به در میکدهٔ عشـــق، چـــو افتد بر خاک
می‌زنـــد طعنه به اورنگ ســـلیمان، حافظ
بیند آن دم که رخِ پیرِ خرابات به شـــوق
ریـــزد اندر قدمش نقد دل و جان، حافظ
پشـــت پا، گاه زند بر همه کون و مکان
کند از فیض خرد حرص، به زندان، حافظ
گاه، بیزار ز صوفی شـــود و رنگ و ریا
می‌کنـــد پیـــروی مذهب رنـــدان، حافظ
جامـــهٔ صبـــر، دِرَد گاه ز هجرانِ حبیب
گه کند صَبـــر، در آن کلبه احزان، حافظ
کنـــد از لطـــفِ ازل جنّت فردوس، طلب
بـــوده بـــا اینکه در میکـــده دربان، حافظ
گاه، در جذبه رود یکســـر از اقلیم وجود
گاه، افتـــد بـــه ته چاهِ زنخـــدان، حافظ
گریـــه آغاز کنـــد گاه به هنگامهٔ شـــبَ
می‌شـــود گاه، یکی مرغِ غزلخوان، حافظ
ایســـتاده به ســـر عهـــد ازل تـــا به ابد
نگَســـلد هیچگهی رشـــتهٔ پیمان، حافظ
نیســـت انصاف، ورا نســـبتِ انسان دادن
ملک اَست آمده در صورتِ انسان، حافظ
باغبـــان وار کنـــد گاه به یکســـو خرمن
سنبل وسوسن و سرو وگل و ریحان، حافظ
با گل و بلبل و سرو وسمن و سوسن و یاس
می‌کنـــد خاطرِ خواننده گلســـتان، حافظ
مـــی تمنّـــا کنـــد و واهمه هرگـــز نَکند
از شه و محتسب و قاضی و سلطان، حافظ
داده بـــر خالِ ســـیاهی دو ایالت یک جا
زین عمل نیست یکی لحظه، پشیمان، حافظ
او فراتر ز شناســـایی اندیشـــه ماســـت
درک، هرگز نشـــود اینقدر آســـان، حافظ
غزلیّـــات بدیعش همه ســـرلوحهٔ عشـــق
ســـخنانش همه سر چشـــمهٔ ایمان، حافظ
کاظمی، شعر و ادب، رنگ ابد یافت دگر
داده چون شعر و ادب را سر و سامان،حافظ

وزارت آموزش و پرورش: کنکور، فضای یادگیری نظام آموزشی را نافرم کرده است

مدیرکل دفتر تالیف کتاب‌های درســـی ابتدایی و متوسطه نظری وزارت آمـــوزش و پرورش گفت: آنچه برنامه‌های درسی را بی اثر یا در اصطلاح نافرم می کند، نظام نادرست ارزشیابی است وکنکور آهن ربای قوی ای اســـت که فضای یادگیری نظام آموزشـــی را نافرم می کند. هر کتابی که در کنکور مورد توجه نیست و ضریب ندارد در مدارس هم مورد توجه نیست.

به گزارش خبرنگار ما، محمود امانی طهرانی در نشست خبری در ســـازمان پژوهش و برنامه ریزی آموزشـــی در پاســـخ به خبرنگار اطلاعات درباره انتقاد آموزش عالی از تربیت دانش آموزان به شکل موتور تست زنی در مدارس که باعث نبود حداقل‌های خلاقیت و روحیه تحقیق و پژوهش در آنان می شود، گفت: اگر سئوال امتحانی خوب تعریف شود در رسیدن به اهداف آموزشی کمک کننده اســـت و اگر بد طراحی شود دشمن رسیدن به اهداف است.

وی افـــزود: مهمترین آزمون کشـــور، کنکور است و سالهاست تکلیـــف قانونی برای بهبود کنکور داریم، اما ۴۰ســـال است سازمان سنجش کنکور برگزار می کند و باید از آنان پرســـید، سالی یک بار راجع به روش‌های نوین برگزاری کنکور تحقیق انجام داده اید؟

امانی طهرانی تاکید کرد: امروز روش‌های گزینش و تخصیص افراد برای ورود به دانشگاه متحول شده است، اما در مورد برگزاری کنکور در کشورمان سازمان سنجش صرفا یک نهاد اجرایی اســـت که به دلیل نبود نگاه پژوهشـــی در آن تمامی همایش‌های آسیب‌شناسی کنکور توســـط ارگانهایی به جز سازمان سنجش برگزار می‌شود.

مدیرکل دفتر تالیف کتاب‌های درســـی گفت: به عنوان نمونه یک کتاب دینی داریم که طراح ســـوال کنکور باید از این کتاب سالانه ۱۰ دسته سوال برای رشته‌های مختلف در داخل و خارج از کشور طراحی کند. مگر چقدر سوال از یک کتاب می توان طراحی کرد؟ نتیجه این می‌شود که امســـال طراحی سوالات دینی اعتراضاتی را از سوی صاحبنظران به همراه داشت.

وی با تاکید بر اینکه ارزشیابی توصیفـــی برای کمرنگ کردن نمره گرایی چند ســـالی است وارد نظام آموزشی شده است، گفت: این روش که از دوره ابتدایی شـــروع شده به تدریج باید به دیگر پایه‌های تحصیلی نیز تســـری پیدا کند و خانواده‌ها و دانش آموزان نیز با این فضای جدید ارتباط برقرار کنند.

مدیرکل دفتـــر تالیف وزارت آمـــوزش و پرورش در پاســـخ به این پرسش که "رئیس جمهوری در ابتدای سال به قدیمی بودن محتوای کتب درسی اشاره کردند، آیا کم کاری از سوی شماست یا اطلاعات کافی در اختیار رئیس جمهوری قرار نمی گیرد؟ "گفت: رئیس جمهوری آگاهی کافـــی در این خصوص دارند و از باب تاکید به این امر اشاره کردند که از نـــگاه به آینده و آینده نگری می آید. معتقدیم اگر می گوییم آینده یک ملت است، باید دیده آینده نگر داشته باشیم. ما در بخش کتاب‌های درسی یک ایمان و عقیده عمیق نسبت به این موضوع داشته‌ایم.

وی افـــزود: در اوایل دهه ۷۰ کتب علومی که تحویل گرفتیم، کتب حافظه محور بودند. ما یک مطالعه عمیق سه‌ساله انجام دادیم و اهداف دانشی، بینشی و نگرشی را مدنظر قرار دادیم و مهارت‌های پایه یادگیری را در کتب علوم گنجاندیم و دانش آموز، محور فعالیت در کلاس قرار گرفت.

مدیرکل دفتر تالیف کتب درسی وزارت آموزش و پرورش با اشاره به اینکه باید وضعیت آموزش و پرورش را با وضعیت آموزش عالی در این بخش مقایســـه کنید، گفت: نسبت آموزش عالی با اشتغال، اعتبار علمی مدارک و آمایش سرزمینی نیز مقایسه کنید. ما در هر کتاب درسی پشتوانه پژوهشی داریم.

وی درباره برنامه این سازمان برای ادغام کتب درسی، اظهار داشت: ساختار ۶،۳،۳ باید پخته و عمیق اجرا می‌شد اما در عمل این اتفاق نیفتاد و شـــتاب زده اجرا شد. تلفیق کتب درسی امر صوری و ظاهری نیست، بلکه بســـیار دشوار است زیرا تفکر پیشرفته می خواهد. برنامه تلفیق و سازماندهی کتب سه دوره اول ابتدایی یک پروسه ضروری است که چندین سال به طول می انجامد.

امانی درباره تشکیل کارگروه رســـیدگی به مسائل اهل تسنن از سوی وزارت آموزش و پرورش و وظایف بخش تالیف کتب درســـی در این خصوص گفت:در سازمان در خصوص مساله مناسب سازی محتواها حرکت ســـامان دهی شده ای شـــروع شده؛ نه تنها درباره اهل تسنن بلکه درباره اقلیت‌های دینی مصرح در قانون اساسی هم همینطور است و برای پایه‌های تحصیلی کتب ضمیمه‌ای برای آنها داریم که ممکن اســـت در یک پایه ۱۰صفحه و در یک پایه ۴۰صفحه باشد.

شروط جدید انتقال دانشجویان ایرانی به داخل کشور در گروه پزشکی

رئیس مرکز خدمات آموزشـــی وزارت بهداشت با اشـــاره به شرایط لازم برای انتقال دانشجویان ایرانی به داخل گفت: یکی از شروط انتقال خارج به داخل طی ۷۲واحد درســـی در دانشگاه مبدأ است.

به گزارش مهـــر، دکتر رامتین حدیقی با بیان روند برگزاری نشســـت‌های شورای انتقال دانشجویان ایرانی شاغل به تحصیل در خارج از کشور، از شرایط لازم برای انتقال این دانشجویان بـــه داخل خبر داد و با بیان جزئیات بررســـی پرونده‌های مربوطه در جلســـات مذکور، گفت: پرونده‌های درخواســـت انتقال در این شورا بر اســـاس ضوابط آیین نامه مربوطه بررسی و در صورت احراز شـــرایط، با انتقال دانشجویان در مقاطع مختلف تحصیلی به پردیس‌های خودگردان و ظرفیت مازاد دانشگاه‌های داخل کشور و نیز دانشگاه‌های آزاد اسلامی موافقت می شود.

رئیـــس مرکز خدمات آموزشـــی وزارت بهداشت گفت: آیین نامه مربوطه مورد بازنگری قرار گرفته و بر اساس آیین نامه جدید، شرایط انتقال دانشـــجویان ایرانی شاغل به تحصیل در خارج از کشـــور برای ورودی‌های ۲۰۱۷به بعد تعیین شـــده است. حدیقی گفت: شرط اصلی برای بررسی پرونده افراد متقاضی انتقال اشتغال به تحصیل در یکی از دانشگاه‌های معتبر در خارج از کشور است و افراد پیش از ثبت نام در دانشگاه باید به فهرست دانشگاه‌های مورد تایید وزارت بهداشت که در پایگاه الکترونیک مرکز به آدرس edd.behdasht.gov.ir درج شده توجه کنند.

وی گذراندن دو ســـال تحصیلی در نظام ســـالیانه و یا ۷۲واحد درسی در نظام واحدی دروس مرتبط با رشته تحصیلی بامیانگین نمره ۱۵از ۲۰را از دیگر شـــرایط انتقال دانشجو از خـــارج به داخل ذکر کرد و خاطرنشـــان کرد: معدل کتبی دیپلم متوســـطه با حداقل نمره ۱۶و همچنین معدل کل دیپلم متوسطه و دوره پیش دانشـــگاهی باحداقل نمره ۱۷نیز در انتقال فرد ملاک است.

رئیس مرکز خدمات آموزشی وزارت بهداشت اضافـــه کرد: در صورت عدم دارا بودن میانگین نمرات کل دیپلم متوسطه و دوره پیش‌دانشگاهی، چنانچه میانگین نمرات دیپلم متوســـطه و دوره پیش دانشگاهی حداقل نمره ۱۷باشد نیز پرونده انتقال بررسی می شود.

وی کمیته نظارت بر حسن اجرای مقررات آموزشـــی را از دیگر مراجع تصمیم گیری در خصوص امور آموزشـــی دانشجویان برشمرد و گفت: کمیته مذکور با حضور دبیران کمیته‌های منطقه‌ای ده کلان منطقه آمایش دانشگاه‌های علوم پزشکی کشور برگزار می شود.

حدیقی خاطرنشان کرد: پرونده دانشجویانی که دارای مشـــکلات خاص آموزشی بوده و در کمیسیون‌های موارد خاص دانشگاه‌ها و نیز در کمیته‌های کلان مناطق قابل تصمیم گیری نبودند در این کمیته مطرح و در ارتباط با مسائل گوناگون آموزشی آنان تصمیم‌های لازم اخذ و نتایج برای اجرا به دانشگاه‌های مربوطه ابلاغ می شود.

اجرای نمایش «خاتون» در تالار اندیشه

حسین عالم‌بخش در دومین سال پیاپی، نمایش «خاتون» را با ترکیب

ورود بانک مرکزی به بازار برای کنترل قیمت ارز

بازار ارز که از ابتدای هفته با نوسان شدید قیمت‌ها روبرو شـــده است، دیروز نسبت به چند روز گذشته جوی متعادل داشـــت و قیمت برخی از انواع ارز در صرافی ها سیر نزولی به خود گرفت.

بـــه گزارش خبرنگار ما، بانک مرکزی از دیروز با عرضه دلار آمریکا در برخی صرافی های منتخب و اعمال محدودیت سقف خرید ارز برای متقاضیان، کنترل بازار غیررسمی را آغاز کرد.

معدودی از صرافی های خیابان فردوسی دیروز با نصب تابلو پشت شیشه مغازه خود، به دستور بانک مرکزی فروش ارز به متقاضیان را منوط به ارائه کارت ملی کرده و قرار شد به هر متقاضی صرفاً ۵۰۰۰ دلار با نرخ ۴۰۰۷ تومان بفروشـــند. ولی تا غروب کمتر متقاضی موفق به خرید ارز در چنین شبکه ای شد، زیرا برخی صرافی های منتخب بانک مرکزی مغازه‌های خود را بســـتند و به بهانه تمام شدن دلار از فروش ارز به متقاضیان خودداری کردند. البته این اقدام روی بهای دلار در تابلو سایر صرافی ها که در چارچوب این شبکه توزیعی قرار نداشتند، تاثیر گذاشت و باعث کاهش قیمت ها شد، اما صرافان با وجود نصب قیمت از فروش ارز به متقاضیان خودداری کردند.

گـــزارش خبرنگارما می افزایـــد: در معاملات غیررسمی همچنان دلالان، ارز را با نوسان قیمتی زیاد به مشتریان عرضه می کردند؛چنانکه دیروز قیمت هر دلار آمریکا در شبکه غیررسمی تا ۴۱۰۰ تومان افزایش یافت و گرمای معاملات به حدی بود که خریدو فروش ارز تا شب هنگام ادامه داشت.

در همین حال دکتر ولی اله سیف رئیس کل بانک مرکزی دیروز در واکنش به نوسانات قیمت ارز طی یک پیام تلگرامی اعلام کرد: یادآوری می‌شـــود بُردار نرخ بازدهی بازارهای دارایی داخلی به نحوی است که نرخ سود واقعی سیستم بانکی به نحو مطلوبی مثبت بوده و در مقایسه با بازدهی بازار ارز که توأم با ریسک است، بسیار جذاب‌تر است.

ســـیف نوشت: "تلاطم و نااطمینانی در بازار ارز بـــر متغیر های کلان اقتصادی تاثیرات منفی بر جای می‌گـــذارد و از همین رو، ثبـــات این بازار یکی از اصلی‌ترین اهداف بانک مرکزی اســـت. پس از تکانه و جهش شدید ارزی سال‌های ۱۳۹۰ و ۱۳۹۱، بانک مرکزی در دولت یازدهم نســـبت به ثبات بخشی به بازار ارز اقدام کرد و در عمل نشان داد که به خوبی توانایی حفظ ثبات بازار ارز را داشته و هم اکنون هم دارد. در این مدت رویکرد بانک مرکزی بر این اساس بـــود که اولا مکانیزم بازار و عرضه و تقاضای ارز با اختلال مواجه نشود. ثانیا در تنظیم سیاست‌های ارزی، میان روند و نوسانات زودگذر ارزی تفکیک قائل شده و جلوی نوسانات شدید گرفته شود تا اقتصاد دچار تکانه ارزی نشود. در این راستا، اضافه جهش سال‌های ۱۳۹۰ و ۱۳۹۱ به طور طبیعی در طول دولت یازدهم و تا اوایل دولت دوازدهم در بازار هضم و بازار ارز از تعادل و ثبات مناسبی برخوردار شد. درادامه هم در تطابق با دستاوردهای تورمی چشمگیر دولت تلاش شد روند تعدیل بازار ارز، متناسب با تغییرات عوامل بنیادین موثر بر این بازار باشد.

رئیس کل بانک مرکزی افزود: باید به این نکته توجه داشت که بازار ارز تحت تاثیر عوامل مختلفی همچون سیاست‌های کلان اقتصادی، روند متغیرهای بنیادین و کلان، تحولات در روابط سیاسی و اقتصادی بین‌المللی، تغییرات نرخ برابری ارزهای جهان روا و عامل انتظارات قرار دارد.

درعین حال، نـــرخ ارز بر متغیرهای اقتصادی همچون صادرات، واردات، ســـرمایه‌گذاری، تولید، مصـــرف و تورم، آثار مختلف و غیر هم‌جهتی دارد. رویکرد بانک مرکزی بر این امر اســـتوار است که به عنوان سیاست‌گذار ارزی روند تعادلی مناسبی از نرخ ارز را دنبال کند تا متضمن حداکثر شدن منافع اقتصادی کشور به نحو پایدار و متناسب با رویکردهای اقتصاد مقاومتی باشد.

به گفته وی، بانک مرکزی در حال حاضر ضمن پایش روند نرخ ارز که متاثر از برخی عوامل فصلی و انتظارات ناشـــی از تحولات روابط بین‌الملل است، همچون گذشته نسبت به استمرار روند ثبات در بازار و دفـــع اختلالات اقدام خواهد کرد؛ همانطور که در پاییز سال گذشته به خوبی شاهدش بودیم.

در پایان، یاداوری می شـــود بُردار نرخ بازدهی بازارهای دارایی داخلی به نحوی است که نرخ سود واقعی سیستم بانکی به نحو مطلوبی مثبت بوده و در مقایســـه با بازدهی بازار ارز که توأم با ریسک است، بسیار جذاب‌تر است. همین امر باعث می‌شود منابع مالی هموطنان ضمن برخورداری از بازدهی مناســـب و فاقد ریســـک در نظـــام بانکی، صرف حمایت از تولید و اشـــتغال کشور شود و بازار ارز هم علی‌رغم تلاش سفته بازان ارزی در ایجاد نوسان و بهره‌برداری از حاشـــیه سودهای کوتاه‌مدت، بتواند در طول زمان به روند با ثبات خود متناســـب با تحولات متغیرهای اقتصادی ادامه دهد.

تخصیص مشوق‌های صادراتی به صادر کنندگان تا یک ماه آینده

رئیس کل سازمان توسعه تجارت ایران از قول مساعد سازمان برنامه و بودجه برای تخصیص مشوق های صادراتی به صادرکنندگان تا یک ماه آینده خبر داد.

مجتبی خســـروتاج در حاشیه بازدید از هفتمین نمایشگاه تخصصی بین‌المللی زیرساخت‌ها و خدمات فنی و مهندسی عمان که از دیروز با حضور شرکت‌های خدمات فنی و مهندسی ایرانی در زمینه‌های ساختمان، نفت و گاز در شـــهر مسقط آغاز به کار کـــرد، در گفتگـــو با ایرنا گفت: به استناد مصوبه جلسه مرداد گذشته ستاد فرماندهی اقتصاد مقاومتی به ریاست اسحاق جهانگیری معاون اول رئیس جمهوری، مقرر شـــد مشوق ها و حمایت هایی برای توسعه صادرات کشور در نظر گرفته شود که در این پیوند، بسته حمایتی به تصویب ستاد رسید و شهریور گذشته به دستگاه های اجرایی ابلاغ شد.

به گفته وی، تســـهیلات بانکی ریالـــی و ارزی به عنـــوان یکی از موضوعات این بسته مورد توجه قرار گرفته است؛ در زمینه ارزی با توجه به محدودیت های منابع بانکی مقرر شـــد تا از منابع صندوق توسعه ملی استفاده شود.

قائم مقام وزیر صنعت، معدن و تجارت بیان داشت: به همین منظور ۲ میلیارد دلار تســـهیلات ارزی در قالب اعتبـــار خریدار در بانک های عامل منتخب قرار داده خواهد شد تا آن را به خریداران کالاهای ایرانی در بازارهای خارجی که مایلند خرید خود را به صورت مدت دار از ایران انجام دهند، اختصاص یابد.

وی خاطرنشان کرد: نرخ سود این تسهیلات در سال ۹۵ و پیش از آن ۶ درصد بود، اما با توجه به استفاده کشـــورهای رقیب از نرخ های سود پایین تر، با درخواست سازمان توسعه تجارت از صندوق توسعه ملی، این نرخ به ۳/۵ تا ۴/۵ درصد (با یک درصد تفاوت نسبت به ریسک کشور هدف) تغییر یافت و مصوب شد.

رئیس کل سازمان توسعه تجارت ایران با بیان اینکه محدودیت سهمیه یا محدودیت های کشـــوری در این زمینه وجود ندارد، تاکید کرد: اگر رقم صادرات به بیش از ۲ میلیارد دلار هم برسد، صندوق توسعه ملی حمایت کرده و این رقم را تجدید خواهد کرد؛ هرچند مطابق بررسی های انجام شده تا پایان سالجاری این مقدار تسهیلات کفایت می کند.

وی در ادامه با اشاره به تسهیلات ریالـــی در نظر گرفته شـــده در این بسته،تصریح کرد: مقرر شده ۲۲ هزار میلیـــارد ریال از محل منابع صندوق توسعه ملی در اختیار بانک های عامل قرار بگیرد و بانک های عامل هم به همین مقدار آورده داشـــته باشند؛ بر این اساس در مجموع ۴۴ هزار میلیارد ریال فراهم شده و با توجه به کاهش سود ســـپرده ها، متوسط نرخ سود تسهیلات صادراتی بین ۱۳/۵ تا ۱۴/۵ درصد خواهد بود.

خسروتاج با اشاره به پیش‌بینی ۱۲۰۰ میلیـــارد ریال مشـــوق های صادراتـــی بلاعوض در این بســـته حمایتی، اظهار داشـــت: بخشی از ایـــن جایزه صرف جبران ۵۰ درصد هزینه‌های اجاره غرفه صادرکنندگان در نمایشگاه های بین المللی خواهد شد که از ســـوی سازمان توسعه تجارت پرداخت می شود.

وی ادامه داد: ایجاد مراکز تجاری در کشورهای هدف (برای هر کشور تا سقف ۱۰ میلیارد ریال)، هزینه های تبلیغات، آموزش صادرات، بازاریابی و اطلاع رســـانی شرکت ها مطابق شـــیوه نامه های داخلی و جایزه به صادرکنندگان خدمات فنی و مهندسی به صـــورت برگرداندن چهار درصد

صورت وضعیت های تایید شده به آنها از جمله دیگر مواردی است که در ۱۲۰۰ میلیارد ریال جایزه صادراتی بلاعوض در نظر گرفته شده است.

قائم مقام وزیر صنعت اضافه کرد: در مقولـــه حمل و نقل هوایی، ریلی و دریایی صادرکنندگان هم دولت به منظور پوشش بخشی از هزینه های آنان، تا مدت ۶ ماه حداکثر ۵۰ درصد ظرفیت خطوط حمل اولویت دار را چارتـــر می کند که این مهم از محل ۱۲۰۰ میلیـــارد ریال جایزه صادراتی بلاعوض تامین خواهد شد.

وی گفت: علاوه بر همه اینها، هزار میلیارد هم به واحدهای تولیدی صادرات گرا به عنوان یارانه ســـود تسهیلات بانکی بازگردانده خواهد شـــد؛ به این معنی کـــه بر مبنای ارزش افزوده ایجاد شـــده از سوی محصولات و تولیدات صادراتی این شـــرکت ها، تا سقف ۶ درصد سود تسهیلات دریافتی این شرکت ها به آنها بازگردانده می‌شود.

خســـروتاج افزود: به گمرکات کشور ابلاغ شده تا خط سبزی برای صادرکنندگان معتبر و خوش نام که فهرست آنها به گمرکات اعلام شده در نظر بگیرند تا با حداقل تشریفات گمرکی به امر صادرات بپردازند.

وی تصریح کرد: صادرکنندگان در صورتی که به تشکیل شرکت های بزرگ تخصصی صادراتی یا مدیریت صـــادرات اقدام کنند تا ۲۰ درصد در همه اقلام گفته شده، افزایش در ارقام جوایز صادراتی خواهند داشت.

رئیس سازمان توسعه تجارت ایران یادآوری کرد: شرکت های بزرگ تخصصی صادراتی باید بتوانند سالانه بیـــش از ۴۰ میلیون دلار صادرات از محل تولیدات خود یا سایر شرکت‌های تولیدی – صادراتی داشته باشند تا از افزایش در جوایز برخوردار شـــوند؛ واحدهای بزرگ تخصصی صادراتی می توانند با استفاده از صرفه های در مقیاس و همچنین ارتباطات تجاری بیشتر نقش مهمی در توسعه صادرات کشور داشته باشند.

وی یادآوری کرد: سال گذشته ۴ هزار میلیارد ریال شـــامل ۳ هزار میلیارد ریال مشوق های صادراتی و ۱۰۰۰ میلیارد ریال کمک سود بانکی برای صادرکنندگان در نظر گرفته شد که در پایان سال به دلیل محدودیت منابـــع فقط ۵۰۰ میلیارد ریال آن در اختیار صادرکنندگان قرارگرفت.

به گفته خسرتاج ، امسال مجموع ایـــن مبالغ به ۲ هزار و ۲۰۰ میلیارد ریال تقلیل یافته که سازمان برنامه و بودجه برای تخصیص آن تا یک ماه آینده قول مساعد داده است.

بنابراین گزارش،هفتمین‌نمایشگاه تخصصی بین‌المللی زیرساخت‌ها و خدمات فنی و مهندســـی عمان از دیروز با حضور شرکت‌های خدمات فنی و مهندسی ایرانی در زمینه‌های ساختمان، نفت و گاز در شهر مسقط آغاز به کار کرد.

به گزارش روابط عمومی سازمان توسعه تجارت ایران،"رشید الحربیی" رئیس کمیسیون مناقصه های عمان در حاشیه بازدید از توان مهندسان ایرانی در این نمایشگاه در نشستی با حضور فعالان این بخش، مهمترین مســـائل مرتبط با خدمات فنی و مهندسی را مورد بحث قرار داد.

همزمان با برپایی این نمایشگاه یک هیات ۳۵ نفره به سرپرستی سازمان صنعت، معدن و تجارت استان تهران برای مذاکره با تجار عمانی به مسقط سفر کرده است.

از سوی دیگر نمایشگاه تخصصی سلامت و گردشگری عمان دیروز با حضور"سلطان آل بوسعیدی" مشاور عالی وزیر بهداشت عمان و مجتبی خسروتاج رئیس کل سازمان توسعه تجارت ایران در مسقط افتتاح شد.

در این نمایشگاه ۳۰ غرفه ایرانی در بخش‌های تجهیزات بیمارستانی و گردشگری سلامت مانند بیمارستان‌ها، دانشـــگاه‌ها و شرکت‌های فعال در زمینه‌های تجهیزات پزشکی و وسایل یکبار مصرف بیمارستانی به منظور توسعه همکاری‌ها و آموزش حضور دارند.

بر اساس آمارها، صادرات ایران به عمان در سال ۱۳۹۵نسبت به سال ۱۳۹۴ معادل ۴۲ درصد رشـــد داشته اســـت. ارزش صادرات کشورمان به عمان طی ســـال ۱۳۹۴ بالغ بر ۳۷۶ میلیـــون دلار بود که با افزایش ۱۵۷ میلیون دلاری به ۵۳۳ میلیون دلار طی سال ۱۳۹۵ رسیده است.

گفتنی است عمده‌ترین کالاهای صادراتی ایران به عمان طی سال ۱۳۹۵ شامل حیوانات زنده، محصولات آهن، فولاد، مس، قیر و مصالح ساختمانی بوده است.

همچنیـــن افزایش صادرات به کشور عمان طی مدت مذکور، ناشی از افزایش صادرات کالاهایی مانند سیمان سفید، محصولات آهن و فولاد و دام زنده یا صادرات جدید کالاهایی مانند هادی‌های برقی، فرو سیلیوم وکلینگر بوده است. مهمترین اقلام وارداتی از کشور عمان هم شامل و سائل نقلیه موتوری، دارو، گیرنده‌های رادیویی و پلی اتیلن ترفتالات بوده است.

نفت ، طلا ، سکه و ارز

بازار جهانی

هر بشکه نفت سبک آمریکا (وست تگزاس)	۵۰/۹۰ دلار
هر بشکه نفت دریای شمال (برنت)	۵۶/۴۸ دلار
متوسط سبد نفت کشورهای اوپک	۵۴/۲۳ دلار
هر اونس (۳۱/۱ گرم) طلا	۱۲۸۹/۷۰ دلار

بازار داخلی

سکه طلا طرح قدیم (به وزن ۸/۱۳ گرم)	۱۲۶۷۰۰۰ تومان
سکه طلا طرح جدید (به وزن ۸/۱۳ گرم)	۱۳۰۹۰۰۰ تومان
نیم سکه طلا (به وزن ۴/۰۶گرم)	۶۶۸۰۰۰ تومان
ربع سکه طلا (به وزن ۲/۰۳ گرم)	۳۸۸۰۰۰ تومان
سکه یک گرمی	۲۵۳۰۰۰ تومان
هر گرم طلای ۱۸ عیار (بدون مزد ساخت)	۱۲۴۵۶۰ تومان
دلار آمریکا(نرخ بانکی)	۳۴۱۱/۵ تومان
دلار آمریکا(نرخ آزاد)	۴۰۱۶ تومان
یورو(نرخ بانکی)	۴۰۳۰/۲ تومان
یورو(نرخ آزاد)	۴۷۹۳ تومان
پوند انگلستان(نرخ بانکی)	۴۵۰۳/۴ تومان
پوند انگلستان(نرخ آزاد)	۵۳۵۸ تومان
درهم امارات (نرخ بانکی)	۹۲۸/۸ تومان
درهم امارات (نرخ آزاد)	۱۱۲۱ تومان

اخبار کوتاه اقتصادی

برگزاری همایش روابط عمومی‌های وزارت ارتباطات در هفته آینده

چهارمین همایش سراسری روابط عمومی‌های وزارت ارتباطات و فناوری اطلاعات روز یکشنبه هفته آینده برگزار می‌شود.

بـــه گزارش روابط عمومی وزارت ارتباطات و فناوری اطلاعات، در این همایش که با عنوان «روابط عمومی، رسانه‌های نوین و تدبیر نوین» در محل این وزارتخانه ترتیب می‌یابد، علاوه بر مسئولان ارشد، جمعی از مدیران وکارشناسان وزارت ارتباطات حضور خواهند داشت.

قیمت نفت تا سال آینده در محدوده ۵۰ دلار خواهد ماند

صندوق بین‌المللی پول در جدیدترین گزارش با عقب‌نشینی ۵ دلاری از پیش‌بینی قبلی اعلام کرد قیمت نفت امسال و سال آینده در محدوده ۵۰ دلار معامله می‌شود. این صندوق در ماه آوریل قیمت ۵۵ دلار را برای هر بشکه پیش‌بینی کرده بود.در سال ۲۰۱۶ میانگین قیمت نفت ۴۲/۸۴ دلار در هر بشکه معامله شد و صندوق بین‌المللی پول انتظار دارد که این رقم در ۲۰۱۷ به ۵۰/۲۸ دلار و در سال ۲۰۱۸ به ۵۰/۱۷دلار برسد.

فروش بلیت‌های پاییزی قطارهای رجا از ۲۳ مهر

فروش بلیت قطارهای رجا برای دوره اول آبان تا ۳۰ آذر از ساعت ۹ صبح یکشنبه ۲۳ مهر آغاز می‌شود.

به گزارش روابط عمومی شرکت حمل و نقل ریلی رجا، فروش بلیت قطارهای مسافری همه محورها به صورت همزمان از همه کانال های فروش شرکت رجا انجام می‌شود.هموطنان گرامی برای تهیه و خریداری بلیت قطارهای رجا می توانند به روش های مختلفی از جمله اینترنتی، اپلیکیشنی، تلفنی از طریق سامانه ۱۵۳۹ و نمایندگی های مجاز سراسر کشور اقدام کنند.

زائران اربعین حسینی برای تهیه بلیت اتوبوس اقدام کنند

زائران اربعین حسینی باید برای تهیه بلیت پیش از سفر اقدام کنند.

احمدرضاعامری رئیس اتحادیه شـــرکت‌های تعاونی مســـافربری (اتوبوس‌رانی) با بیان این مطلب به خبرگزاری صدا و سیما از آمادگی کامل ناوگان حمل و نقل برای جابجایی زائران اربعین خبر داد و افزود: بیش از ۱۱۰ هزار اتوبوس، مینی بوس و سواری زائران عتبات عالیات را در دوره اربعین حسینی به مرزها می رسانند.

انتصاب در شرکت پالایش و پخش فرآورده های نفتی

مهندس بیژن نامدار زنگنه وزیر نفت دیروز ضمن موافقت با استعفای عباس کاظمی مدیرعامل قبلی شرکت پالایش و پخش فرآورده های نفتی، طی حکمی علیرضا صادق آبادی مدیرعامل طرح سیراف را به عنوان رئیس هیأت مدیره شرکت ملی پالایش و پخش فرآورده های نفتی منصوب کرد.

برگزاری نمایشگاه بین المللی صنعت آب در هفته آینده

سیزدهمین نمایشگاه بین المللی آب و تاسیسات آب و فاضلاب از ۲۴ تا ۲۷ مهر با حضور ۲۵۸ شرکت داخلی و ۱۰۵ شرکت خارجی در محل دائمی نمایشگاه های بین المللی تهران برگزار می شود.

به گزارش روابط عمومی وزارت نیرو، شـــرکت کنندگان در این نمایشگاه از ۲۰ کشور از جمله ایتالیا، ترکیه، آلمان، جمهوری آذربایجان، مجارستان، چین، فرانسه، اسپانیا، دانمارک، کره جنوبی، هندوستان، سوئیس، اتریش، انگلستان، سوئد، ژاپن، کانادا، بلژیک، ایسلند و جمهوری چک حضور دارند.

قرارداد همکاری واگن‌ساز ایرانی با سوییسی‌ها امضا شد

قرارداد همکاری مشترک واگن سازی پلور سبز با یک واگن ساز معتبر اروپایی برای بومی سازی جدیدترین تولیدات ریلی امضا شد. بر این اساس، شرکت اشتادلر با مکانیسم "بانک به بانک" منابع مالی بدون سقف را برای تولیدات مشترک تامین می کند.

ســـیدکیوان امامی مدیرعامل شرکت سرمایه گذاری فرهنگیان در مراسم امضای این قرارداد اظهار کرد: بر اساس قرارداد سرمایه گذاری مشترک با شرکت اشتادلر سوئیس به عنوان یکی از قطب های تولید محصولات ریلـــی برای بازار ایران و خاورمیانه، انتقـــال دانش فنی و آموزش نیروی انسانی متخصص در ایران،حضور در مناقصات و پروژه‌های بخش خصوصی و دولتی کشور، انتقال تکنولوژی تولید مجموعه ها و بومی‌سازی قطعات و... مورد توافق قرار گرفت.

وی در پاســـخ به این که قرار است بر اساس این قرارداد چه اتفاقی برای واگن ســـازی ایران بیفتد، به تسنیم گفت: بر اساس سیاست های کشور سهم داخل در تولید واگن در یک بازه ۵ ساله به ۵۵ درصد افزایش می یابد.

مدیرعامل شرکت سرمایه گذاری فرهنگیان با بیان این که در مرحله اول تجهیزات ریلی به صورت سی‌کی‌دی وارد می شـــود، تصریح کرد: در گام نخســـت برای پروژه های تعریف شـــده ایران مانند تولید ۲۰۰۰ واگن مترو برای کلان شهرها و ۵۰۰ واگن مســـافری بین شهری برای راه آهن، از ظرفیت های پلور ســـبز و اشتادلر استفاده می شود.

وی با بیان اینکه یکی از اهداف ما انتقال فناوری تولید به کشور است، در خصوص تاثیر برجام بر این همکاری مشترک گفت: شرکت اشتادلر به جز کیفیت، به خوش قولی هم معروف است. این کشور همواره از مناقشات به دور بوده و در صورت ایجاد مشکل در مسیر برجام، سوئیسی ها در این مسئله مبرا خواهند بود.

نامبرده ادامه داد: اشتادلر ۴ سال قبل و پیش از برجام در ایران حضور داشت و متعهد به سرمایه گذاری بوده و این خود تضمینی برای همکاری مشترک است.

امامـــی ادامه داد: در این زمینه شـــرکت واگن ســـازی پلور سبز مذاکرات متعـــددی را برای ورود فناوری تولید واگـــن انجام داد که با مســـاعدت دستگاه‌های ذی ربط بســـترهای مناسب برای همکاری با شـــرکت های مطرح دنیا در عرصه تولیدات ریلی فراهم شده است.

همچنین در این مراسم محمد

وی در ابتدای این مراسم با تاکید بـــر این که صنایع ریلی ایران رو به گسترش بوده و چشم انداز خوبی را برای آینده پیش بینی می کنیم، اظهار کرد: تا ۱۰ سال آینده کشور نیازمند ۲۵ هزار دستگاه انواع واگن است که در راســـتای توسعه زیرساخت های حمل ونقل ریلی کشـــور با توجه به مطالعات انجام شده و نیاز کشور به نظر می رسد سهم بازارهای مناسبی برای شرکت های ریلی ایجاد شود و شرکت ها نیازمند توسعه ظرفیت‌های خود هستند.

رحمانی مدیر خاورمیانه و آفریقای شمالی شـــرکت اشتادلر سوئیس با اشـــاره به این که ۷۰۰۰ کارمند در اروپای غربی، الجزایر و آمریکا داریم و امیدواریم در ایران هم مشـــغول به کار شویم، اظهار داشت: گردش مالی ما بیش از ۲/۵ میلیارد یورو در سال است و در حوزه تعمیر و نگهداری تجهیزات ریلی هم فعال هستیم.

وی ظرفیت تولیدات این شرکت را ۱۵۰۰ دستگاه انواع واگن در سال ذکر کرد و گفت: ۱۰ ســـال قبل این شرکت تلاش کرد تا در ایران فعالیت را آغاز کند، اما از چهار سال قبل مجددا فعالیت خود را با ارائه پیشـــنهادات جذاب به لحاظ فنی و مالی با تضمین یکی از بانک های سوئیســـی ارائه کردیم.

رحمانی بیان کرد: اما علی رغم تلاش های ۴ ساله موفقیتی در سفارش گرفتن به دست نیاورده ایم و از هم اکنون به بعد با همکار جدید ایرانی یعنی پلور ســـبز این تلاش را ادامه می دهیم.

وی در خصوص تحریم ها و تاثیر آن بر همکاری با واگن ساز ایرانی اظهار داشت: موضوع تحریم به رعایت قوانین بـــر می گردد و ما به عنوان شرکت سوئیسی تابع قوانین سوئیس هســـتیم و هیچ مشکلی با ایران در خصوص تحریم نداشته ایم و از چهار سال و نیم گذشته یعنی قبل از تحریم کار را با ایران شروع کردیم.

ایـــن مقام مســـئول در مورد چگونگی تامین مالی تولید واگن در ایران گفت: یکی از مهم ترین توانایی ما این است که در پیشنهادات همکاری اشـــتادلر دو بخش اقتصادی و تامین مالی را ارائه می دهیم.

وی ادامه داد: روش تامین مالی به صورت قرض "بانک به بانک" و بدون نیاز به تضمین بانک مرکزی ایران یا دولت است و تایید کننده آن موسسه صادراتی سوئیس است.

مدیر خاورمیانـــه و آفریقای شمالی شرکت اشتادلر با اشاره به این که وام مورد نظر با شرایط بلندمدت و دوره ۱۴ ساله بازپرداخت اعطا می شود، بیان کرد: بانک های خوبی در ایران هســـتند که می توان از آنها از روش بانک به بانک برای تامین مالی پروژه‌های تولید واگن استفاده کرد.

وی بـــا تاکید بر این که تامین مالی بدون ســـقف است و هر چه نیاز پروژه باشد، تامین می شود؛ در خصوص میزان سود این منابع مالی اظهار داشت: طبیعی است سود هر بسته سرمایه‌گذاری تابع مشتری، زمان و مذاکرات اســـت و همه مثل هم نیســـت. شرایط مالی این بسته های ســـرمایه گذاری بسیار رقابتی است و بر اســـاس شرایط سوئیس تعیین می شود.

رحمانی همچنین گفت: خدمات پس از فروش تولیدات مشترک تا ۳۰ سال می تواند ادامه داشته باشد و دلیل ارائه این خدمات هم اطمینان بسیار بالایی اســـت که اشتادلر به تولیدات خود دارد.وی با بیان این که بر اساس قرارداد اخیر در گام نخست کارکنان منتخب ایرانی با خط تولید اشتادلر آشنا می شوند، گفت: در گام بعدی کارشناسان ایرانی در مجموعه خط تولید قرار می گیرند تا مهارت‌های لازم را بیاموزند و در گام ســـوم در داخل ایران با نظارت کارشناسان اشتادلر تولید محصولات ریلی انجام می شود.

مدیرعامل رنو: تحت هیچ شرایطی ایران را ترک نمی کنیم

شرکت خودروسازی رنو فرانسه بطور رسمی بر حضور بلند مدت خود در بازار ایران تاکید کرد.

"کارلوس گون" مدیر گروه خودروســـازی رنو فرانسه دیروز اعلام کرد: هر اتفاقی که در ۱۵ اکتبر آینده (۲۳ مهر) بیفتد، این شرکت نه تنها ایران را ترک نخواهد کرد، بلکه برای تداوم حضور در ایران برنامه ریزی بلندمدت و جدی دارد.

اشاره این مقام اروپایی به زمان اعلام گزارش دولت آمریکا از پایبندی ایران به تعهداتش در قالب برجام بود.

وی با اشاره به برنامه های میان مدت این گروه با تاکید بر اهمیت بازار ایران تاکید کرد: رنو ایران را ترک نخواهد کرد و برای این کشور برنامه ریزی بلندمدت و جدی دارد.

به گفته این مقام فرانسوی، سال گذشته رنو بهترین عملکرد خود را از ابتدای حضور بی وقفه خود در ایران از سال ۲۰۰۴ تجربه کرد و رکورد تولید و فروش را شکست و در ۹ ماهه سال ۲۰۱۷ هم رکوردهای جدیدی از تولید و فروش به ثبت رسیده است.

مطابق این برنامه ۶ ســـاله، درآمد سالانه رنو به بیش از ۷۰ میلیارد یورو خواهد رسید و در پایان ۶ سال حاشیه عملیاتی این شرکت بیش از هفت درصد خواهد بود.

برپایـــه این گزارش، رنو پیش بینی کرده که فروش خودرو در پایان این برنامه ۶ ســـاله به ۵ میلیون دســـتگاه در سال خواهد رسید. گسترش سبد محصولات از جمله خودروهای تجاری سبک، خودروهای برقی و خودروهای خاص منطقه‌ای از برنامه های دیگر این شرکت است.

به گزارش ایرنا، مطابق برنامه اعلام شده، رنو سرمایه گذاری ویژه ای بر روی دو کشـــور استراتژیک در منطقه یعنی ایران و هند کرده است. به طور خاص در ایران تولید خودروهای رنو در این برنامه ۶ ساله به بیش از ۲۵۰ هزار خودرو در سال خواهد رسید. همچنین ۱۵۰ هزار دستگاه به ظرفیت تولید خودروهای رنو در ایران افزوده خواهد شد.

رنو در طول این ۶ سال علاوه بر معرفی محصولات جدید، شبکه توزیع خاص رنو را به بهترین شکل در ایران راه اندازی کرده و توسعه خواهد داد، به طوری که به سهم بازار بیش از ۱۵ درصد دست یابد.

از ســـوی دیگر، "استفانک چومبا" سفیر جمهوری چک در تهران هم پریروز در آیین امضای قرارداد همکاری صنعتی سازمان گسترش و نوسازی صنایع ایران (ایدرو) و وزارت صنعت و تجارت جمهوری چک گفت: هر اتفاقی که در ۱۵ اکتبر برابر با ۲۳ مهر (تایید و یا رد برجام توسط ترامپ) بیفتد، تصمیم جمهوری چک مشخص است و هیچ تغییری در آن رخ نخواهد داد.

وی تصریح کرد: دولت چک معتقد اســـت که این کشـــور همراه با جامعه جهانی از برجام حمایت خواهد کرد و اگر اختلافی هم باشد آن را حل کرده و راهی بجز برجام نمی شناسیم.

سفیر جمهوری چک در تهران تاکید کرد: فرصت ها و زمینه های زیادی برای توسعه مراودات و همکاری های بین دو کشور و همچنین با جامعه جهانی موجود است و باید با احترام گذاشتن به برجام به توسعه این همکاری‌ها پرداخت.

سرمایه‌گذاری آلمان‌ها برای ساخت نیروگاه خورشیدی در میبد یزد

مدیر یک شرکت ایرانی – آلمانی از آغاز پروژه احداث فاز نخست نیروگاه خورشیدی ۱۰۰ مگاواتی در میبد یزد خبر داد و گفت: ۱۲۰ میلیون دلار ســـرمایه مورد نیاز برای این پروژه به طور کامل توســـط طرف آلمانی تامین می شود.

امیر اســـلام نژاد در گفتگو با ایرنا افزود: این شـــرکت ایرانی – آلمانی در نظـــر دارد کـــه ۵۰۰ مگاوات نیروگاه خورشـــیدی در ایران احداث کند کـــه کلنـــگ احـــداث ۱۰۰ مگاوات از این ظرفیـــت در میبد یزد به زمین زده شد.وی با اشاره به اینکه فاز نخست این پروژه ۱۰۰ مگاواتی شامل احداث نیروگاهی به ظرفیت ۱۰ مگاوات است، گفت: منابع مورد نیاز فاز نخست این پروژه ۱۲ میلیون دلار و منابع موردنیاز کل این پروژه ۱۲۰ میلیون دلار برآورد شده است.مدیر این شرکت در مورد زمان پیش بینی شده برای بهره برداری از این پروژه گفت: فاز نخست این پروژه به ظرفیت ۱۰ مگاوات تا پایان امسال و کل پروژه که هدف آن رساندن ظرفیت نیروگاه به ۱۰۰ مگاوات است تا پایان سال آینده به بهره برداری می رسد. وی یکی از اهداف استراتژیک این شرکت ایرانی – آلمانی را استفاده از ظرفیت های محلی برای اجرای پروژه ها ذکر کرد و گفت: با اجرای پروژه نیروگاه ۱۰۰ مگاواتی میبد، ۵۰۰ شغل مستقیم و سه هزار شغل غیرمستقیم برای منطقه میبد و یزد ایجاد می شود.

اسلام نژاد در مورد تامین تجهیزات پروژه نیروگاه خورشیدی ۱۰۰ مگاواتی میبد یزد گفت: ۶۰ درصد از تجهیزات مورد نیاز این پروژه وارد و ۴۰ درصد از تجهیزات شامل کابل، ترانس، تجهیزات کنترل، تجهیزات انتقال و ... از محل تولید داخل تامین می شود.

اراضی و محصولات کشاورزی ایران پایش ماهواره‌ای می‌شود

اراضی و محصولات کشاورزی ایران با همکاری فائو و با هدف قابل پیش بینـــی کردن تولید به صورت آزمایشی در سه منطقه کشور پایش و رصد ماهواره‌ای می شود.

به گزارش خبرنگار ما، معاون امور زراعی وزارت جهاد کشاورزی با اعلام این مطلب در مراسم امضای تفاهم همکاری با ســـازمان خواربار و کشـــاورزی ملل متحد (فائو) در قالب پروژه ارتقای ســـامانه پایش محصولات کشاورزی افزود: در این طرح ســـه استان زنجان، مازندران و جنوب کرمان از سه منطقه متفاوت اقلیمی کشور به عنوان پایلوت انتخاب شده اند تا سپس آن را به کل کشور تعمیم دهیم.

عباس کشاورز ادامه داد: در این پروژه منطقه ســـرد زنجان با داشتن کشـــاورزی دیم، منطقه مازندران به عنوان استان ساحلی، کم ارتفاع، دارای باران مناسب و دارای باغات، مزارع وســـیع برنج و سبزی و صیفی و با تراکم زیاد جمعیت و منطقه جیرفت کرمان به عنوان یک منطقه گرمسیر به شکل آزمایشی انتخاب شدند که می توانند تجربیات خود را به سایر استان های دارای آب و هوای مشابه انتقال دهنـــد.وی افزود: ما همواره با چالش های ناشـــی از تغییر اقلیم و بحران منابع آبی روبرو هســـتیم، بنابراین کشور نیازمند سامانه ای است تا با رصـــد اراضی و محصولات کشاورزی بتواند پیش بینی و تحلیلی بر حجم تولید محصولات کشاورزی داشته باشد.

معاون امور زراعی وزارت جهاد کشـــاورزی وضع فعلی کشاورزی کشـــور را مناسب دانست و گفت: عملکرد ما طی چهار ســـال گذشته نشـــان می دهد که با وجود تمامی مشـــکلات می توانیم با مدیریت، کشاورزی مناسبی داشته باشیم.

وی تصریـــح کرد: اکنون همه دنیا با مشکلات ناشی از پدیده هایی نظیر کاهـــش بارندگی ها، کمبود آب، افزایـــش دما و وجود گازهای گلخانه ای درگیر هستند که تمامی این عوامل بر بخش کشاورزی تاثیر به سزایی دارد.نامبرده گفت: در ایران هم با وجـــود کاهش بارندگی ها، تقاضـــا برای مصرف آب در بخش کشاورزی افزایش دارد؛ سال گذشته سال بسیار ناهنجاری را در کشاورزی پشت سر گذاشتیم که بیانگر آن است کشاورزی با چالش جدی تغییر اقلیم روبرو بوده و این شـــرایط نیازمند برنامه‌ریزی مناسب است.

به گفته وی، طی ۳۰ سال گذشته همکاری با

نگاهی به بازار قطعات یدکی بی‌کیفیت و خطرآفرین خودروها

قطعات تقلبی در کمین خودروها

محمد، ۵ سال پیش یک خودروی صفر کیلومتر خرید، تعمیرات و تعویض قطعات آن خودرو در روزهای اول بـــرای این که بتواند حرکت کند، موضوع گزارش حاضر نیست و از آن می‌گذریم، اما یادآور می‌شویم که هر خودرو مجموعه‌ای از قطعات مصرفی دارد که از جمله آنها به لنت ترمز، دیسک و صفحه کلاج و کمک فنر، می‌توان اشاره کرد.

محمد سال گذشـــته ۲ بار لنت‌های ترمز خودرواش را عوض کرده و هر بار هم متوجه شده که اجناس خریداری شده‌اش، سالم نبوده و خیلی زود از بین رفته است. او در گفتگو با گزارشگر روزنامه اطلاعات می‌گوید: کمتر از یک ماه بعد از این که لنت‌های ترمز خودروام را عوض کردم، کمتـــر از ۷۰۰ کیلومتر با آن‌ها رانندگی نکرده بودم که متوجه شـــدم لنت‌ها مستهلک شـــده‌اند و کار نمی‌کنند که بعد از مراجعه به تعمیـــرگاه، در کمال ناباوری به من گفتند که لنت‌ها به اصطلاح تمام شده‌اند!

محمد ادامه می‌دهد: تعمیرکار معتقد بود که لنت‌های قبلی مستعمل بوده است، حال آن که من آن‌ها را در بســـته‌بندی به ظاهر معتبر و استاندارد خریده بودم.

نو اما معیوب!

بسیاری از دیگر شـــهروندان نیز در مورد کمک فنر خودروهایشان دچار مشکل شده‌اند، از جمله این که سهیل، کمک فنری را پارسال خریده که امســـال از کار افتاده است و باید آن را عوض کند. وی می‌گوید: ســـال قبل برای معاینه فنی به مرکزی در تهران مراجعه کردم که مشخص شد یکی از کمک‌های خودروام کارایی ندارد و به همین دلیل اقدام به تعویض آن کردم و به علت عجله‌ای که برای گرفتن برچســـب معاینه فنی داشتم، در اولین تعمیرگاه درخواست تعویض کمک فنر را دادم.

سهیل که تلاش می‌کند نام برند کمک فنر را به یاد بیـــاورد، ادامه می‌دهد: یادم می‌آید که کمک فنر در بسته‌بندی بود و وقتی هم که باز شد، کاملا نو بود و برای همین سئوالی در مورد آن به ذهنم نیامد. کمک فنر تعویض شد و من معاینه فنی را گرفتم، اما خیلی زود کمک فنر دوباره به ســـر و صدا افتاد و چند ماه پس از تعویض متوجه شدم که کارایی لازم را ندارد. برای همین به همان تعمیرگاه مراجعه کردم و معترض شدم.

صاحب تعمیرگاه به سهیل اطمینان می‌دهد که کمک فنر تعویضی نو بوده اســـت و برای اثبات آن هم دلایلی می‌آورد، که در واقعیت امر تغییری ایجاد نمی‌کند. کمک فنری که با توجه به نوع استفاده از آن باید دست کم چند سالی کار کند، در عرض چند ماه از بین رفته بود. سهیل اضافه می‌کند: شک من به تعمیرکار بود، ولی واقعیت این است که قطعه از بسته‌بندی باز شد و ظاهرا کاملا نو بود!

سهیل این بار کمک فنری را انتخاب کرده است که گارانتی دارد و اصالت آن با پیامک تأیید می‌شود، اما کسی مسئولیت ضرری که به وی وارد شد را نمی‌پذیرد.

شبیه این اتفاق در مورد قطعات دیگر خودرو مانند طبق، پلوس، سیبک و دیگر قطعات جلوبندی خودرو بارها تکرار شده است و گشت و گذاری کوتاه در تعمیرگاه‌های شـــهر نشان می‌دهد که بسیاری از افراد قطعات نو یدکی خریده‌اند، اما بعد از نصب روی خودرو، به سرعت فرسوده شده و بسیار کمتر از آنچه باید، کار کرده است.

روغنی شدن رینگ های خودرو

امیر، از دیگر شـــهروندان تهران اســـت که در گفتگو با گزارشـــگر روزنامه اطلاعات می‌گوید: چند ماه پیش بلبرینگ چرخ‌های جلو خودروام را در نمایندگی رسمی و بزرگ یکی از خودروسازان داخلی عوض کردم، چند روزی نگذشته بود که به صدا افتاد و وقتی نگاه کردم، متوجه شدم که رینگ‌های خودرو روغنی شده است. برای همین دوباره به نمایندگی مراجعه کردم که مســـئولیت‌اش را پذیرفت و قطعه را دوباره عوض کرد، اما مسئله این است که چرا باید در نمایندگی رســـمی یکی از بزرگترین خودروسازان کشور این اتفاق بیفتد؟ برای هر مورد دست کم باید یک روز از کار و زندگی‌ام بزنم و راهی تعمیرگاه شوم.

قطعات تعمیری

هـ الف، فروشنده و تولیدکننده لوازم یدکی در خیابان چراغ برق اســـت. او در مورد لوازم یدکی معیوب می‌گوید: کالای بی‌کیفیت همه جا وجود دارد و متاسفانه بسیاری از واردکنندگان

*** فروشـــنده لوازم یدکی در خیابان چراغ برق: به جز قطعات بی‌کیفیت وارداتـــی، برخی قطعـــات یدکی هم به اصطـــلاح «ری ورک» یا تعمیری است که کمتر کسی می‌تواند آن‌ها را تشخیص دهد**

*** برخی شرکت‌ها قطعات کارکرده را می‌خرنـــد، اســـمبل می‌کنند، رنگ می‌زننـــد، بســـته‌بندی می‌کنند و به عنوان قطعات نو به بازار می‌فرستند**

*** هـــر قطعه یدکی اصلـــی پرفروش ۴ تـــا ۵ «فیک» هـــم در بـــازار دارد که با همان بسته‌بندی و شکل و رنگ قطعه اصلی عرضه می‌شـــود و تشخیص آن‌ها هم برای فعـــالان بازار قطعات یدکی خودرو بســـیار ســـخت است**

عموما از چین قطعات یدکـــی ضعیف وارد می‌کنند و از این رو بخشی از بازار تحت‌الشعاع قطعاتی است که از مبدا دچار اشکال است.

وی در مورد برخی دیگـــر از انواع لوازم یدکی توضیح می‌دهد: به جز قطعات بی‌کیفیت وارداتـــی، برخـــی از قطعات بـــه اصطلاح «ری ورک» یا تعمیری اســـت و کســـی هم نمی‌تواند آنها را تشـــخیص دهد. این اجناس بیشتر قطعات جلوبندی است که تعمیر شده‌اند!

قطعات «ری ورک»، پس از تعمیر به دست مشتری داده می‌شـــوند که عموما خریداران از آن بی‌خبرند البته بسته‌بندی‌هایشان به شکلی است که فقط متخصصین خبره می‌توانند آن را تشخیص دهند. متاسفانه منفعت قطعات تعمیری بسیار بالاست و کسانی که این نوع قطعات را بازسازی می‌کنند، سود کلانی می‌برند.

مقرون به صرفه نیست

برخی از شـــهروندان تهرانی اعتقاد دارند که قطعـــات «ری ورک»، را در گاراژها تعمیر و به بازار عرضـــه می‌کنند، اما هـ الف توضیح می‌دهد: برای یک تعمیرکار این اقدام نشدنی است و اساسا مقرون به صرفه نیست. چرا که در یک روز، نهایت چند قطعه تعمیر می‌شود و سود آنچنانی ندارد. به گفته وی، در حال حاضر چند شرکت قطعات کارکرده را می‌خرند، اسمبل می‌کنند، رنگ می‌زنند، بسته‌بندی می‌کنند و به عنوان قطعات یدکی نو به بازار عرضه می‌دارند.

این فروشـــنده لوازم یدکی در پاسخ به ســـئوالی در مورد هویت شرکت‌های یاد شده می‌گوید: آن‌ها شناخته شده‌اند، اما چون نظام واحد نظارتی وجود ندارد، به راحتی کارهایشان را انجام و ادامه می‌دهند.

هـ الف معتقد اســـت: متاسفانه اتحادیه فروشندگان لوازم یدکی خودرو ضعیف عمل می‌کند و مسئولیتی که باید را نمی‌پذیرد و نیز نظارتی بر بازار لوازم یدکی وجود ندارد. اتحادیه همین مقدار که هزینه‌هایش پرداخت شـــود، برایش کفایت می‌کند و به جز آن، کار دیگری ندارد.

این فعال بازار قطعات یدکی خودرو تأکید می‌کند: در مورد قطعات «ری ورک» یا کارکرده، واقعا راه تشـــخیص قطعی وجود ندارد. قطعه رنگ می‌خورد و قابل تشـــخیص نمی‌شود و فروشندگان هم به مرور زمان برخی تفاوت‌ها را پیدا می‌کنند و متوجه آن‌ها می‌شوند.

قطعات «فیک»

اما مشکل سومی هم در بازار لوازم یدکی خودروها وجود دارد که به لوازم یدکی «فیک» معروف است. هـ الف با اشاره به این موضوع می‌افزاید: به جز قطعات بی‌کیفیت و کارکرده، مشکل سومی هم به نام «قطعات فیک» وجود دارد که در بازار بســـیار اســـت. به نحوی که می‌توان گفت به ازای هر قطعه اصلی پرفروش ۴ تا ۵ تا «فیک» هـــم در بازار وجود دارد که با همان بسته‌بندی و شکل و رنگ عرضه می‌شود و تشخیص آن هم برای فعالان بازار لوازم یدکی بسیار سخت است. مثلا قطعه‌ای از کره‌جنوبی به قیمت ۲۶ تومان وارد می‌شـــود و بعد همان قطعه، بـــا همان بســـته‌بندی و همان لوگو به قیمت یک دلار به بازار می‌رسد، یعنی حدود ۱۰ برابر تفاوت قیمت وجـــود دارد. مصرف کنندگان این تفاوت را نمی‌توانند تشخیص دهند و فقط فعالانی که روی همان قطعه کار می‌کنند، متوجه تفاوت قطعات اصلی و «فیک» می‌شوند و حتی فروشندگان نیز توانایی این تشخیص را ندارند.

هـ الف تأکید می‌کنـــد: در مجموع باید بگویم که بازار لوازم یدکی خودرو پر از اجناس تقلبی است!

این فعال بازار فروش لوازم یدکی که در ضمن تولیدکننده یکی از قطعات خودرو هم هســـت، در مورد تفاوت قیمت قطعات یدکی در بازار و تعمیرگاه‌ها می‌گوید: خودمان برندی داریم و یک قطعه سیستم آبرسانی خیلی حساس را تولید می‌کنیم. یـــک بار در جاده و خارج از شهر خودروام دچار مشکل شد، برای تعمیر به تعمیرگاه رفتم و برنـــد خودمان را آنجا دیدم، قطعه‌ای را که خودمان به فروشندگان ۱۰ هزار تومان می‌فروشیم، ۴۵ هزار تومان می‌فروختند که پس از پرس و جو متوجه شدم آن را با یک دست واســـطه خریده بودند! می‌خواهم بگویم حتی فروشـــندگان هم به نرخ‌های متعادل راضی نیستند و چند برابر تولیدکنندگان سود می‌برند.

وی تاکید می‌کند: این روزها مشتری اگر به بازار بیاید، هزاران نوع کالاهای تقلبی در انتظار اوست و اگر از دیگر فروشگاه‌های سطح شهر هم تهیه کند، باز هم مشکل قیمت‌های آنچنانی وجود دارد.

وی در مورد دلایل گرایش فعالان بازار به واردات قطعات یدکی می‌گوید: تولید بسیار سخت و پیچیده است و هزاران مشکل پیش رویش قرار دارد، برای همین کمتر کسی به فکر تولید است و بیشتر همکاران به فروشندگی یا سفارش واردات لوازم یدکی روی آورده‌اند.

قطعات چینی، متهم اول

احسان حبیب‌زاده ـ فروشنده لوازم یدکی در خیابان چراغ‌برق تهـــران نیز در گفتگو با گزارشگر روزنامه اطلاعات با تاکید بر وجود اقلام نامرغوب در بازار می‌گوید: نارضایتی‌های مشتریان بیشتر از اجناس چینی موجود در بازار است که کیفیت ندارند. واردکنندگان به این دلیل که اجناس ارزانتر، ســـریعتر فروش می‌رود، به واردات اقلامی بی‌کیفیت از چین اقدام می‌کنند.

حبیب‌زاده با این حال معتقد است، در بازار اقلام با کیفیت نیز وجود دارد نمی‌توان گفت همه لوازم بی‌کیفیت است. اما فقط فعالان بازار می‌توانند قطعات خوب از بد را تشخیص دهند و عموماً مصرف‌کننـــدگان در این مورد دچار مشکل می‌شوند.

وی در مورد قطعـــات بی‌کیفیتی که در بســـته‌بندی‌های اقلام شناخته‌شده و با کیفیت توزیع می‌شـــوند، می‌گوید: این اقلام نیز در چین تولید می‌شـــوند زیرا تولید آن‌ها در ایران مقرون‌به‌صرفه نیست. اجناس یاد شده در چین با بسته‌بندی‌های معتبر و به نام برندهای کره‌ای تولید و سپس به ایران صادر می‌شوند، با این حال باز هم برای فعالان بازار، قابل تشخیص است.

اجناس تعمیری از دیگر معضلات بازار لوازم‌یدکی است. حبیب‌زاده در این مورد معتقد اســـت: لوازم تعمیری مشکل‌ساز نیست، ولی فروشنده باید حتماً به مصرف‌کننده اعلام کند که این قطعه تعمیری است.

وی می‌افزاید: تولید یک سری قطعات و به‌ویژه قطعـــات جلوبندی خودروها مقرون به صرفه نیست. این قطعات بخش‌های صُلبی دارند که ایراد پیدا نمی‌کند، اما در کنارش قسمتی‌هایی از آن‌ها فرسوده می‌شود.

در مورد قطعات تعمیری در واقع بخش‌های پلاستیکی آن‌ها عوض می‌شوند و دوباره مورد استفاده قرار می‌گیرند.

وی «پوسته کله گاوی» را مثال می‌زند و ادامه می‌دهد: خود پوسته ایرادی پیدا نمی‌کند، اما قسمت‌هایی از آن مســـتهلک می‌شود که تعویض می‌شـــوند. طبق پژو ۲۰۶ نیز از دیگر اقلامی است که حبیب‌زاده به‌عنوان مثال، آن‌را مطرح و تاکید می‌کند: تعمیری‌بودن قطعات باید توسط فروشنده به اطلاع مصرف‌کننده برسد. او تاکید می‌کند: مصرف‌کنندگان حتماً قطعات یدکی را از نمایندگی‌های رسمی و معتبر بخرند و برای اندک اختلاف قیمت، برای خود مشکل درست نکنند.

کنترل بازار قطعات تقلبی

دو خودروساز مطرح کشـــور هم کدام شرکت‌هایی را برای عرضه لوازم یدکی دارند.

سیدعباس میرحسینی، معاون بازاریابی،

*** نارضایتی‌هـــای مشـــتریان بیشـــتر به دلیـــل عرضـــه اجناس چینی به بازار قطعات یدکی است کـــه کیفیـــت لازم را نـــدارد، برخـــی از واردکننـــدگان بـــه دلیـــل این که اجناس ارزانتر، ســـریعتر فروش مـــی‌رود، اقـــدام بـــه واردات اقـــلام بی‌کیفیت از چین می‌کنند**

*** ســـید عبـــاس میرحســـینی ـ معـــاون بازاریابـــی ســـایپایدک: متاســـفانه درباره قطعات تقلبی خـــودرو قوانیـــن محکمـــی وجود نـــدارد و از اینـــرو اجنـــاس تقلبی و قاچـــاق در بســـته بنـــدی هـــای شـــبیه بـــه قطعـــات اصلـــی وارد بازار می‌شود**

فروش و صادرات شرکت سایپا یدک وابسته به گروه خودروسازی سایپا در مورد مشکلات بازار لوازم یدکی به گزارشگر روزنامه اطلاعات می‌گوید: یکی از سیاســـت‌های ما طبعاً کنترل بازار قطعات یدکی اســـت و برای این منظور واحدی برای تحقیقات بـــازار داریم. در این واحدها، از نمایندگی‌ها نیز به اصطلاح فیدبک (بازخورد) می‌گیریم و به محض اینکه متوجه عرضه قطعه‌های تقلبی شویم، علاوه بر اینکه با آن به صورت حقوقـــی برخورد می‌کنیم، با کاهش قیمت قطعه‌های اصلی می‌کوشیم از ورود قطعه‌های تقلبی به بازار جلوگیری کنیم.

وی تاکیـــد می‌کند: متاســـفانه در مورد جمع‌آوری قطعات تقلبی قوانین محکمی وجود ندارد و از اینـــرو اجناس قاچاق و هم اجناس تقلبی در بسته‌بندی‌های شبیه به قطعه‌های اصلی وارد بازار می‌شود. برای تغییر این وضعیت طرح «اصالت۱» را از چند سال پیش راه‌اندازی کردیم. در این طرح، همه قطعات با لیبل و هولوگرام به بازار عرضه می‌شـــد که روی هولوگرام‌ها هم کدهایی وجود داشـــت که با «اس ام اس» شـــدن، در بانک اطلاعاتی ذخیره می‌شد و به مصرف‌کننده در مورد اصالت قطعه اطلاعاتی را می‌داد. اما بعد از یک و سال نیم، تاریخ مصرف این طرح به پایان رســـید، چرا که خلافکاران همان هولوگرام را هم به صورت تقلبی تولید می‌کردند. در واقع یک قطعه اصلی می‌خریدند و شماره آن را روی انبوهی از هولوگرام‌ها چاپ می‌کردند. نتیجه این بود که مصرف‌کننده اشتباهاً قطعه تقلبی می‌خرید و یک شماره بارها برای یک قطعه پیامک می‌شد.

میرحســـینی ادامه می‌دهد: پس از آن بود که طرح «اصالت ۲» اجرا شـــد. در این طرح کُد اصالت زیر لایه‌ای از اســـکرچ قرار دارد و مصرف‌کننده نهایی با تراشیدن آن، می‌تواند به کد دسترسی داشته باشـــد. در این حالت، اگر اسکرچ پیش از مصرف‌کننده اصلی تراشیده شده باشد، مشخص می‌شود که قطعه اصل نیست. به جز آن در طرح «اصالت ۲» هولوگرام دوبعدی هم زده‌ایم. در واقع هزینه ارتکاب به تقلب را بالا برده‌ایم یا متقلبین نتوانند مشابه‌سازی کنند و در صورت اقدام به این کار هزینه‌هایش قیمت کالای مورد نظر را بالا ببرد.

کم اظهاری واردکنندگان

میرحسینی با اشاره به مطرح‌شدن مشکل قطعات یدکی تقلبی در سطح وزارتخانه می‌افزاید: در وزارت صنایع با حضور خودروســـازان و قطعه‌سازان نشســـت‌هایی را در مورد قطعات یدکی تقلبی داشـــته‌ایم و در آنجا بسیاری از مشکلات مطرح شده است تا همه شرایط برای کاهش تولید و عرضه قطعات تقلبی فراهم شود. در این نشست‌ها مقرر شـــد دولت و گمرک جلوی وارداتِ قطعات نامرغوب را بگیرند و واردات صرفاً از کانال‌های رسمی صورت گیرد.

معاون بازاریابی ســـایپا یدک می‌افزاید: واردکننـــدگان با کم‌اظهـــاری قیمت و حجم کالاها، مقدار زیادی قطعات یدکی وارد می‌کنند. کم‌اظهاری به این صورت است که واردکننده کالای خود را چیز دیگری اعلام می‌کند که چون مالیات به آن تعلق نمی‌گیرد، قیمت‌اش بسیار پایین‌تر تمام می‌شود و به این ترتیب مانع فروش قطعات اصلی می‌شود.

میرحسینی از دیگر اقدام‌های سایپا یدک برای پوشش کاملتر بازار قطعات خودروهای خود خبر می‌دهد و می‌گوید: با توجه به اینکه در بازار قطعات یدکی مشتریانی با تفاوت‌های سلیقه‌ای و اقتصادی متفاوتی وجود دارند. رده‌های مختلف تولید قطعات را به راه انداختیم. یعنی یک قطعه در چند کیفیت و با قیمت‌های متفاوت عرضه می‌شود که هم دارای استانداردهای لازم هستند و هم گارانتی دارند، اما برخی مشخصات آن‌ها با هم متفاوت اســـت. همه قطعـــات ۶ ماه تا ۲ سال گارانتی دارند و در صورت معیوب‌بودن، عاملیت‌های فروش قطعات به راحتی می‌توانند آن‌ها را عودت دهند. این اقدام شرایطی را فراهم می‌کند که مصرف‌کنندگان نهایی بتوانند قطعات اصل بخرند. اصل‌بـــودن قطعات یدکی به‌ویژه قطعات ایمنی، بسیار پراهمیت است.

وی تاکید می‌کند: یکی از مشکلات ما عدم آگاهی مشتریان نهایی است و هر چه آگاهی‌های آنان بالاتر برود، کار ما آسانتر و کار کسانی که قطعات تقلبی می‌فروشند، سخت‌تر می‌شود. عدم آگاهی باعث می‌شود متقلبین سود بیشتری ببرند. برای همین برای خریـــد قطعات اصل جایزه گذاشتیم و در طرح «اصالت۱» چندین دستگاه خودرو به‌عنوان جایزه به مصرف کنندگان اهدا شده است.

در مورد طـــرح «اصالـــت ۲» نیز هنوز اطلاع‌رســـانی نکرده‌ایم، اما بـــرای آن طرح برنامه‌هایی داریم تا مشـــتریان بدانند چگونه می‌توانند قطعات سالم و مرغوب را تهیه کنند.

سجاد تبریزی

عکس: مجید فراهانی

برق متعلق به همه اقشار جامعه است از اسراف در مصرف آن پرهیز کنیم.

شرکت سهامی برق منطقه‌ای خوزستان
استانهای خوزستان و کهگیلویه و بویراحمد

آگهی فراخوان ارزیابی کیفی مناقصه عمومی یک مرحله‌ای نوبت دوم

شرکت سهامی برق منطقه‌ای خوزستان به عنوان دستگاه مناقصه‌گزار درنظر دارد تامین تجهیزات زیر را از طریق مناقصه عمومی یک مرحله‌ای و باتوجه به شرایط ذکر شده به شرکت‌های واجد صلاحیت واگذار نماید.

شماره مناقصه	شماره فراخوان در سامانه تدارکات الکترونیکی دولت	موضوع مناقصه	تاریخ تحویل اسناد استعلام ارزیابی کیفی
م/۹۶/۶۰۱۲۰۶۴	۲۰۰۹۶۱۲۶۲۰۰۰۰۶۶	خرید و ساخت ۳۰ دستگاه تجهیزات مغره شویی قابل نصب بر روی وانت دو کابین کمک دار	روز دوشنبه مورخ ۱۳۹۶/۸/۱۵ ساعت ۱۰ صبح

* **زمان، مهلت، مبلغ و محل دریافت اسناد استعلام ارزیابی کیفی:** متقاضیان می‌توانند از تاریخ ۱۳۹۶/۷/۱۸ لغایت ۱۳۹۶/۷/۲۷ به سامانه تدارکات الکترونیکی دولت به آدرس www.setadiran.ir مراجعه و با پرداخت ۲۰۰,۰۰۰ ریال از طریق درگاه پرداخت اینترنتی در وجه شرکت سهامی برق منطقه‌ای خوزستان بانک ملی ایران شعبه مرکزی اهواز به شماره حساب سیبا ۲۱۷۵۰۹۲۳۰۱۰۰۴ برای خرید اسناد استعلام ارزیابی کیفی اقدام نمایند.
* **زمان و محل تحویل اسناد استعلام ارزیابی کیفی:** پیشنهاددهندگان باید تصویر کلیه مدارک استعلام تکمیل شده را در سامانه تدارکات الکترونیکی دولت تا ساعت ۱۰ صبح روز دوشنبه مورخ ۱۳۹۶/۸/۱۵ بارگذاری نموده و اصل مدارک را نیز در پاکت لاک و مهر شده به آدرس اهواز ـ بلوار گلستان ـ سازمان آب و برق خوزستان ـ ساختمان شماره ۲ شرکت سهامی برق منطقه‌ای خوزستان ـ طبقه همکف ـ دبیرخانه مرکزی شرکت سهامی برق منطقه‌ای خوزستان تحویل داده و رسید دریافت نمایند. تمامی فرآیند برگزاری ارزیابی کیفی از طریق سامانه تدارکات الکترونیکی دولت صورت می‌پذیرد پیشنهادهایی که در سامانه ستاد ثبت نشده باشند فاقداعتبار بوده و غیرقابل بررسی می‌باشند.
* **تاریخ انتشار فراخوان استعلام ارزیابی کیفی در سامانه:** روز سه‌شنبه مورخ ۱۳۹۶/۷/۱۸ می‌باشد.
* کلیه مراحل برگزاری فراخوان ارزیابی کیفی از دریافت و تحویل اســـناد استعلام ارزیابی کیفی تا ارسال دعوتنامه جهت سایر مراحل مناقصه از طریق درگاه ســـامانه تدارکات الکترونیکی دولت انجام خواهد شد. اطلاعات و اسناد مناقصه عمومی پس از برگزاری فرآیند ارزیابی کیفی و ارسال دعوتنامه از طریق سامانه به مناقصه‌گران ارسال خواهد شد.
* به پیشنهادهای فاقد اصل امضاء، مشروط، مخدوش و پیشنهادهایی که بعد از مدت مقرر واصل شود مطلقاً ترتیب اثر داده نخواهد شد.
* علاقه‌مندان به شـــرکت در فراخوان ارزیابی کیفی می‌بایست جهت ثبت‌نام و دریافت گواهی امضای الکترونیکی (توکن) با شماره تلفن ۴۱۹۳۴ـ۰۲۱ تماس حاصل نمایند.

سامانه تدارکات الکترونیکی دولت www.setadiran.ir
پایگاه اطلاع‌رسانی مناقصات http://iets.mporg.ir
پایگاه اطلاع‌رسانی مناقصات شرکت توانیر http://tender.tavanir.org.ir
۹۳۶۳۱/م/الف

روابط عمومی شرکت سهامی برق منطقه‌ای خوزستان

آگهی تغییرات شرکت بهک پی سهامی خاص به شماره ثبت ۱۰۴۰۱۲ و شناسه‌ملی ۱۰۱۰۱۴۷۹۰۸۳

به استناد صورتجلسه هیئت‌مدیره مورخ ۱۳۹۶/۰۱/۲۴ تصمیمات ذیل اتخاذ شد: آقای سید ناصر اسداللهی تبریز خواه به شماره‌ملی ۱۳۷۱۸۳۷۹۸۸ به ســـمت رئیس هیئت‌مدیره، خانم فرشـــته تن ساز به شـــماره‌ملی ۰۰۵۲۷۴۰۳۱۵ به ســـمت نایب رئیس هیئت‌مدیره و آقای سید ناصر اسداللهی تبریز خواه به شماره‌ملی ۱۳۷۱۸۳۷۹۸۸ به سمت مدیر عامل و رئیس هیئت‌مدیره تعیین گردیدند. کلیه اســـناد و اوراق بهادار و تعهد آور شرکت از قبیل: چک، سفته، بروات، قراردادها و عقود اسلامی با امضاء مدیر عامل همراه با مهر شرکت معتبر می باشد.

سازمان ثبت اسنادواملاک کشور
اداره ثبت شرکت‌ها و موسسات غیرتجاری تهران (۸۵۵۹۵)

آگهی تغییرات شرکت توسعه خط لوله هامون سهامی خاص به شماره ثبت ۲۷۸۸۰۲ و شناسه‌ملی ۱۰۱۰۳۱۶۴۹۶۲

به استناد صورتجلســـه هیئت‌مدیره مورخ ۱۳۹۶/۰۳/۰۲ تصمیمات ذیل اتخاذ شد: آقای مجتبی غروی به شـــماره‌ملی ۰۳۸۳۵۴۰۵۰ به نمایندگی از شرکت لوله و ماشین ســـازی ایران ش م ۱۰۱۰۰۳۷۷۸۱۶ به ســـمت رئیس هیئت‌مدیره آقای محمدرضا سروش به شماره‌ملی ۰۵۶۹۷۴۴۴۴۱ به سمت نایب رئیس هیئت‌مدیره آقای محمود شـــریعتی نیاســـر به شـــماره‌ملی ۰۵۳۲۱۰۴۳۱۵ به نمایندگی از شرکت‌هامون نایزه ش م ۱۰۱۰۳۰۳۹۲۳۲ به سمت عضوء هیئت‌مدیره آقای علیرضا مقصودی به شـــماره‌ملی ۰۰۴۹۳۹۶۲۲۶ به نمایندگی از شـــرکت توسعه صنعتی مشفق ش م ۱۰۱۰۲۹۳۵۷۶ به سمت عضوء هیئت‌مدیره و آقای غلامرضا شهبازیان به شماره‌ملی ۰۰۳۷۰۴۷۱۸۳ بسمت عضوء هیات مدیره و مدیرعامل برای باقیمانده مدت تصدی هیئت‌مدیره انتخاب شـــدند. کلیه اســـناد و اوراق تعهد آور شرکت به امضای مشـــترک مدیرعامل و یکی از اعضاء هیئت‌مدیره مجتماً با مهر شرکت، ودر غیاب مدیرعامل با امضاء رئیس هیئت‌مدیره و یکی از اعضاء هیئت‌مدیره مجتماً با مهر شرکت، دارای اعتبار و سایر اوراق و نامه‌های اداری با امضاء مدیرعامل منفردا همراه با مهر شرکت معتبر می باشد.

سازمان ثبت اسنادواملاک کشور
اداره ثبت شرکت‌ها و موسسات غیرتجاری تهران (۸۵۵۹۸)

آگهی تغییرات شرکت بهک پی سهامی خاص به شماره ثبت ۱۰۴۰۱۲ و شناسه‌ملی ۱۰۱۰۱۴۷۹۰۸۳

به اســـتناد صورتجلســـه مجمع عمومی عادی بطـــور فوق‌العاده مورخ ۱۳۹۶/۰۱/۲۴ تصمیمات ذیل اتخاذ شد: آقای پرویز مرسلی به شماره‌ملی ۲۸۰۱۱۸۷۲۴۰ به ســـمت بازرس اصلی و آقای جلال حســـام قاضی به شماره‌ملی ۶۳۹۹۹۴۹۱۲۲ به سمت بازرس علی‌البدل برای مدت یک‌سال مالی انتخاب شدند. روزنامه کثیرالانتشـــار اطلاعات جهت نشر آگهی‌های شرکت انتخاب شـــد. اعضای هیئت‌مدیره برای مدت دو سال به قرار ذیل انتخاب گردیدند: آقای ســـید ناصر اســـداللهی تبریز خواه به شماره‌ملی ۱۳۷۱۸۳۷۹۸۸ خانم فرشته تن ساز به شماره‌ملی ۰۰۵۲۷۴۰۳۱۵ خانم ساناز پایدار مقدم به شماره‌ملی ۰۰۶۹۹۷۷۴۲۹ آقای محمد پایدار مقدم به شماره‌ملی ۰۰۵۹۶۱۲۵۳۳ آقای کریم جمالی به شماره‌ملی ۱۳۷۲۰۵۱۴۴۹ آقای عیسی اسکندری چیچکلو به شماره‌ملی ۰۰۵۸۵۴۱۱۷۹

سازمان ثبت اسنادواملاک کشور
اداره ثبت شرکت‌ها و موسسات غیرتجاری تهران (۸۵۵۹۹)

آگهی مزایده عمومی ماشین آلات کشاورزی شماره ۱ـ۲ـ۷۱۱۱ـ۹۶ (نوبت دوم)

شـــرکت کشت و صنعت نیشـــکر دهخدا در نظر دارد تعدادی از ماشین آلات کشاورزی خود را به شرح جدول ذیل از طریق مزایده عمومی به فروش برساند. متقاضیان می‌توانند جهت آگاهی از شـــرایط مزایده به ســـایت اینترنتی این شـــرکت بـــه آدرس www.dehkhoda-sugarcane.ir مراجعه و با واریز مبلغ ۲۰۰,۰۰۰ ریال به حســـاب مهرگستر شماره ۳۰۱۶۵۵۷۰ بانک کشـــاورزی به نام شرکت و یا پرداخت نقدی به امور مالی شرکت جهت دریافت اســـناد مزایده و رویت ماشین آلات حداکثر تا مورخ ۹۶/۷/۲۶ (بااستثنای ایام تعطیل) به نشـــانی: اهواز ـ کیلومتر ۲۳ جاده دغاغله شـــرکت کشت و صنعت نیشـــکر دهخدا ـ اداره امور قراردادها و فروش، مدیریت بازرگانی (با شـــماره تماس ۵ـ۰۶۱۳۳۱۳۶۰۹۴) مراجعه نمایند. ضمناً کلیه هزینه‌های کارشناسی و چاپ آگهی در روزنامه به عهده برنده و یا برندگان مزایده خواهد بود.

ردیف	نام دستگاه	تعداد/دستگاه
۱	اسکریپرونگارد	۴
۲	تراکتور ۸۱۶۰	۴
۳	بلدوزر D8	۲
۴	بلدوزر D6	۱
۵	بیل مکانیکی چرخ لاستیکی ۹۱۲	۱
۶	باگت اسکریپر	۸

شرکت کشت و صنعت نیشکر دهخدا

آگهی تغییرات شرکت بین المللی نام آوران انرژی هامون سهامی خاص به شماره ثبت ۳۰۲۴۵۰ و شناسه‌ملی ۱۰۱۰۳۳۹۱۱۷۲

به استناد صورتجلســـه هیئت‌مدیره مورخ ۱۳۹۵/۰۴/۱۵ تصمیمات ذیل اتخاذ شد: سمت اعضای هیئت‌مدیره بشرح ذیل تعیین گردیدند: آقای علی شیعه بیگی به شماره‌ملی ۴۴۳۱۲۹۸۰۵۳ به نمایندگی از شـــرکت ناورود (سهامی خاص) به شماره ثبت ۴۱۳۳۱ و شناســـه‌ملی ۱۰۱۰۰۸۶۷۰۷۲ به عنوان رئیس هیأت مدیره. -آقای علیرضا پرهیزکار به شـــماره‌ملی ۴۸۴۹۵۷۳۰۲۹ به نمایندگی از شـــرکت صنعتی ومهندسی استیم (سهامی خاص) به شـــماره ثبت ۹۹۴۰۳ و شناسه‌ملی ۱۰۱۰۱۴۳۳۹۳۲ به عنوان عضو هیأت مدیره. -آقای محمود جنیدی به شـــماره‌ملی ۳۰۷۰۸۹۱۷۶۴ به نمایندگی از شـــرکت رادیرا (سهامی خاص) به شـــماره ثبت ۴۲۹۵۱ و شناســـه‌ملی ۱۰۱۰۰۸۸۳۱۵۶ به عنوان عضو هیأت مدیره. -آقای ســـهراب ضیائی به شـــماره‌ملی ۰۰۴۲۸۸۵۵۴۱ به نمایندگی از شرکت آریا پیشرو قرن (سهامی خاص) به شـــماره ثبت ۱۶۷۱۲۰ و شناسه‌ملی ۱۰۱۰۲۰۹۶۵۰۰ بـــه عنوان نایب رئیس هیأت مدیـــره. -آقای اصغر صالحی به شـــماره‌ملی ۱۴۶۵۱۳۵۹۶۰ به نمایندگی از شرکت توسعه صنعت انرژی هرمزان (ســـهامی خاص) به شماره ثبت ۳۷۶۸۲۲ و شناســـه‌ملی ۱۰۳۲۰۲۶۵۹۶۰ به عنوان عضو هیأت مدیره. انتخاب گردیدند آقای علیرضا موســـوی به شماره‌ملی ۰۰۷۱۴۲۳۱۲۵ و شماره شناسنامه ۱۹۶۳ (خارج از اعضای هیأت مدیره) به عنوان مدیر عامل شـــرکت انتخاب گردید. کلیه اسناد تعهد آور شرکت و همچنین کلیه قراردادها، چک‌ها، براوات و سفته‌ها و سایر اوراق تجاری با امضاء متفق مدیر عامل و یکی از اعضاء هیات مدیره و یا با امضای دو نفر از اعضای هیأت مدیره همراه با مهر شرکت معتبر خواهد بود. - حدوداختیارات مدیرعامل منحصر به اجرای مصوبات هیأت مدیره می باشد. - آدرس قانونی شرکت به « تهران - بلوار میرداماد- خیابان شهید بهزاد حصاری- کوچه ســـیزدهم - پلاک ۲ - طبقه دوم - واحد شماره ۴ کدپستی ۱۵۴۸۶۶۶۶۱۴ » اصلاح گردید.

سازمان ثبت اسنادواملاک کشور
اداره ثبت شرکت‌ها و موسسات غیرتجاری تهران (۸۵۵۹۰)

آگهی مناقصه عمومی یک مرحله‌ای نوبت دوم

شرکت توزیع نیروی برق تهران بزرگ در نظر دارد اجرای عمل

در آستانه فرا رسیدن سالروز شهادت امام سجاد(ع)

تابوی نقدناپذیری شعر آیینی

رضا اسماعیلی

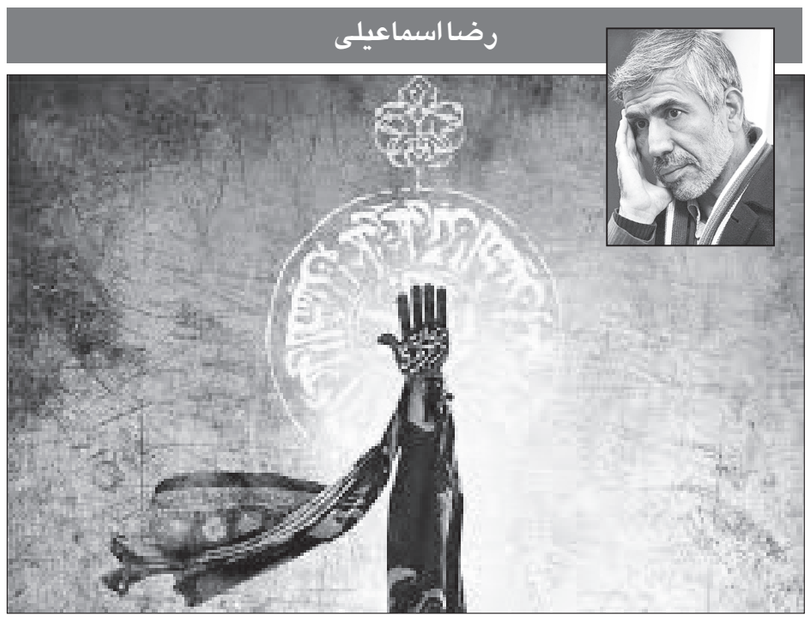

«همه فنون هنر را نقادی جلا و صیقل می‌دهد و بالا می‌برد. خصوصیات مثبت را برجسته می‌کند و کسانی که در ابتدا در برخورد نمی توانند به آن فنون دست پیدا کنند، آن خصوصیات را می‌شناسند، و عیوب و ضعف‌ها را نیز مشخص می‌کند و لازم است که این نقد انجام بگیرد.» (بیانات رهبر معظم انقلاب در دیدار با شاعران، رمضان ۱۳۸۶)

شعر آیینی، در هاله ای از تقدّس!

متاسفانه امروز بعضی با این استدلال که بدون اذن و عنایت اهل بیت(ع) و روح القدس نمی توان به حریم شعر آیینی پا نهاد و در مدح و منقبت آنان شعر گفت، شعر آیینی را در هاله ای از تقدس پیچیده اند و به هیچکس اجازه ورود به حوزه نقد و آسیب شناسی آن را نمی دهند.

به خاطر همین فضای بسته و سنگین، کار به جایی رسیده که حتی طرح مباحث ساده «واژه شناسی شعر آیینی» برای دلسوزان و دغدغه مندان این عرصه، دشوار و دردسرساز شده است. تا جایی که استاد ارجمند محمد علی مجاهدی، به عنوان پدر شعر آیینی انقلاب، در مصاحبه با خبرگزاری ها علناً از حاکمیت این فضای بسته غیرعلمی، شکوه و شکایت می کند و مسئولین امر و عالمان دینی را به چاره اندیشی فرا می خواند.

وی در پاسخ به این سؤال که چرا چاپ کتاب آسیب شناسی شعر آیینی شما – علیرغم آماده بودن – تا کنون به تعویق افتاده است، دردمندانه می گوید:«آنچه که انتشار این اثر را به تعویق انداخت، نگاه‌هایی است که در این زمینه وجود دارد. مسیر، یک مسیر پر سر و صدایی است. دست روی هر شعری می‌گذارم، صدای عده‌ای به اعتراض بلند می‌شود. هنوز کتاب چاپ نشده، جبهه‌گیری‌ها شروع شده است!»، و این برای جامعه دینی ما مصیبت بزرگی است.

برای مثال، بسیار دیده ام که اهل ادب در جلسات غیر رسمی و خصوصی، به ورود بسیاری از انحرافات و کژتابی های مضمونی و اعتقادی به حوزه شعر آیینی – از جمله خطاب «ارباب» به امام حسین – معترف و معترض اند، ولی وقتی از آنها می خواهی اعتراض خود را به صورت صریح و علنی بیان کنند، سکوتی معنادار می کنند و با زبان بی زبانی می گویند:

گفت آن یار کز او گشت سر دار بلند
جرمش این بود که اسرار هویدا می‌کرد

واقعیت امر نیز چیزی جز این نیست. یعنی به محض ورود به حوزه پر خوف و خطر آسیب شناسی شعر آیینی، گوینده؛ مظلومانه از سوی کسانی که خود را مسلمان تر از رهبر معظم انقلاب، عالمان دینی و پیشکسوتان شعر آیینی می دانند مورد تکفیر قرار می گیرد و سنگ باران هجمه ها و تهمت های سنگین و گوناگون می شود، تهمت هایی از قبیل: وهابی، بی سواد، دشمن دین، مخالف عزای حسینی،مخالف گریه بر مصیبت کربلا و...! با این هجمه و هزینه سنگین، جای تعجب نیست که این عرصه از حضور دلسوزان و دغدغه مندان خالی است و همه منتظرند تا «دستی از غیب برون آید و کاری بکند»!

«امین» شعر انقلاب، و شعر آیینی

علی رغم چنین تصوری، «امین» شعر انقلاب، این گونه ادبی را از نقد بی نیاز نمی دانند و همواره در خط مقدم این جبهه به روشنگری پرداخته و بر این نکته تاکید کرده اند که در برابر بیان مطالب انحرافی و خرافی که باعث مخدوش شدن چهره اسلام و وهن خاندان رسالت می شود، نباید ساکت، بی تفاوت و منفعل بود و با مواخذه و تذکر به شاعر و مداح، باید از تکرار چنین مسائلی پیشگیری کرد. تا آنجا که به یاد دارم، در دیدارهای سالانه، هرگاه در حضور ایشان شعر یا مرثیه ای خوانده شده که با روح دین و آیین در تقابل بوده، بدون هیچ ملاحظه ای به شاعر و مداح آن تذکر داده و خواستار اصلاح شعر یا مرثیه شده اند.

ایشان در مقام مرجعی صاحب فتوا و عالمی روشن اندیش و بصیر، طرح مسائل غلط و خلاف آموزه های دینی و قرآنی را در شعر آیینی جایز نمی دانند و بر این دقیقه پای می فشارند که شعر اصیل دینی باید«متکی و مستند به معارف حقه الهیه» باشد. توصیه هنوز و همیشه ایشان، حفظ میراث عاشورا و فرهنگ انسان ساز حسینی از دستبرد تحریفات و خرافات است:

«مدح و مصیبت ائمه(علیهم‌السلام)بخش مهمی از شعر دینی است، اما در این بخش باید سخنان معقول، منطقی و برخاسته از نگاه و سلیقه درست به کار برده شود و از برداشت‌های عامیانه و سطحی، و بیان مسائل جعلی و توهمی پرهیز شود.»(فرازی از بیانات مقام معظم رهبری در دیدار با شاعران آیینی، پنج شنبه ۵ اسفند ۱۳۹۵)

داستان پیامبر(ص) و حسان بن ثابت

با همه این تاکیدات، باید صادقانه بپذیریم که آستانه «نقدپذیری» ما در حوزه شعر آیینی، هنوز بسیار پایین است و علاوه بر «نقدناپذیری»، گاهی در دامن زدن به این آفت ها و آسیب ها لجاجت هم می کنیم. برای مثال بعضی از دوستان با استناد به این حدیث امام صادق(ع) که می فرماید:«کسی برای ما (اهل بیت) شعر نمی‌گوید، مگر این که خدا او را به روح القدس یاری دهد.»؛همه شعرهای آیینی را – به صورت مطلق – مصداق این حدیث می دانند.

ایشان ولی از این نکته غافل اند که یاری و تأیید روح القدس تا زمانی است که شاعر اهل بیت(ع) در مسیر تبلیغ و ترویج آموزه های اصیل دینی و قرآنی و پاسداری از سنت و سیره نبوی و عدالت علوی گام بردارد. یعنی این «یاری و تأیید» مشروط به گام برداشتن در صراط مستقیم «حق» است، نه دائم و همیشگی.

مصداق بارز آن در تاریخ اسلام نیز«حسان بن ثابت» است که پس از ورود پیامبر اکرم(ص) به مدینه، به دعوت پیامبر لبیک گفت و ایمان آورد و شعرش را در خدمت اسلام قرار داد. پیامبر مکرم اسلام نیز خطاب به او فرمود:«ای حسان! تا وقتی که از ما دفاع کنی، مؤید به تائیدات روح القدس خواهی بود.» زیرا حسان بعد از رحلت پیامبر(ص) و پس از به خلافت رسیدن علی(ع)، از بیعت با آن حضرت امتناع ورزید و از مسیر همراهی با حق و ولایت منحرف شد.

با عنایت به داستان«حسان»، معلوم می شود که هر شعری که موضوع دینی داشت، مورد تأیید خاندان رسالت نیست. شعر باید علاوه بر موضوع، «موضع دینی» هم داشته باشد. چه بسیار شعرهایی که پیشانی نوشت دینی دارند، ولی سرنوشت دینی، نه. موضوع حسینی دارند، ولی موضع حسینی، نه!

بنابراین، تأیید روح القدس، مشروط به قرار گرفتن شاعر آیینی در مدار یکتاپرستی، حق طلبی، ظلم ستیزی وعدالت خواهی است. شعرهایی از این جنس الهام روح القدس و مورد تأیید اهل بیت اند، ولی یقیناً شعر فریادگر«لااله الا زینب»، الهام شیطان است و هرگز مُهر تأیید روح القدس بر پیشانی اش نخواهد خورد.

بگذارید خدا کار خودش را بکند!

برای رشد و ارتقای کیفی شعر آیینی، باید تابوی «نقدناپذیری» آن را شکست. چرا که شعر آیینی نیز همچون همه گونه های ادبی، برای باروری و بالندگی بیشتر نیازمند نقد و آسیب شناسی است. اتفاقاً در این عرصه، بیش از سایر عرصه ها نیاز به مراقبه و محاسبه و مؤاخذه داریم. چون ممدوح ما بزرگان دینی هستند و غفلت از نقد و آسیب شناسی، باعث فرو افتادن شاعر در چاه و چاله «وهن» اهل بیت(ع) می شود. اما متأسفانه بسیاری با تقدس بخشیدن به شعر آیینی، ورود به عرصه نقد و آسیب شناسی این گونه ادبی را «گناه کبیره» می شمارند و می گویند خداوند خودش حافظ دین و آیینش هست و نیازی به دلسوزی امثال من و شما ندارد،«بگذارید خدا کار خودش را بکند!» اصلاح دین به من و شما چه ربطی دارد؟!

با چنین منطقی، دیگر نیازی به آمدن ۱۲۴ هزار پیامبر برای هدایت انسان نبود. اگر چنین حرفی درست باشد، باید از این به بعد کرکرهٔ«امر به معروف و نهی از منکر» را نیز پایین بکشیم و فارغ از درد دین، سرگرم کار و زندگی خودمان باشیم. ولی این چنین نیست و اسلام مسلمان مسئول می خواهد و مسئولیت پذیری جزو ذات دینداری و مسلمانی است.

تقدّم «تعهد ادبی» بر«تعهد دینی»

متأسفانه در حوزه نقد و آسیب شناسی شعر آیینی و هیأت؛ جامعه ادبی ما نیز موضعی کاملاً انفعالی و بی تفاوت به خود گرفته است. از دلایل دیگر این بی تفاوتی، تقدم «تعهد ادبی» بر «تعهد دینی» است. به این معنا که شاعران و ادیبان ما پیش و بیش از «تعهد دینی»، به «تعهد ادبی» خود می اندیشند. یعنی به نوعی حساب «شاعر بودن» را از «دیندار بودن» جدا کرده و بیشتر به دنبال این هستند که «شاعر خوبی» باشند.

شاید پیش خود چنین می اندیشند که رابطه آنان با دین و خدا یک رابطه کاملاً شخصی و خصوصی است که نباید به حوزه شعر و ادبیات کشیده شود. به خاطر همین ذهنیت، کار اصلی خود را گفتن و انتشار شعر می دانند و بس. به زعم من، شعر آیینی ما چوب این سکوت و بی تفاوتی ها را می خورد که علی رغم پیشرفت ها و جهش های قابل تأمل تکنیکی و ساختاری که مورد تایید و تاکید مقام معظم رهبری است، روز به روز شاهد افزایش آسیب های مضمونی و محتوایی در این عرصه هستیم. تا جایی که در سال های اخیر، رهبر معظم انقلاب با احساس خطر از فرو افتادن شعر آیینی در دامچاله های «تحریف و خرافات»، و به نیت سر به راه کردن این قافله، شخصاً به حوزه آسیب شناسی شعر آیینی ورود پیدا کرده اند.

در حالی که این وظیفه و رسالت ذاتی جامعه شاعران و ذاکران اصیل آیینی است که با حرکت های انقلابی، جهادی و خودجوش، مانع منحرف شدن قافله شعر آیینی از صراط مستقیم توحید و رستگاری شوند و یقین داشته باشند که تلاش دغدغه مندانه و دلسوزانه آنها مورد تأیید امین شعر انقلاب قرار خواهد گرفت.

اجازه بدهید به عنوان جمع بندی و نتیجه گیری، فرازی دیگر از بیانات رهبر ادیب و فرزانه انقلاب را – که بزرگترین پرچمدار آسیب شناسی شعر دینی و آیینی روزگار ماست – تقدیم شما خوبان کنم و با همین فراز رشته کلام را کوتاه:

«...اینها وظیفه همه کسانی است که امام حسین علیه السّلام را الگو می‌دانند. خوشبختانه ملت ما همه نسبت به حسین‌بن‌علی علیه السّلام خاضع اند و آن بزرگوار را بزرگ می‌شمارند. حتی خیلی از غیر مسلمان ها این گونه‌اند.» (بیانات مقام معظم رهبری در دیدار پاسداران انقلاب اسلامی به مناسبت روز پاسدار در تاریخ ۲۴ آذر ۱۳۷۵)

به یاد سیدجلال طیب،از چهره های فرهنگ و هنر کرمان

نقش مکملی که جوانمردانه نقش اصلی را نپذیرفت

وحید قنبری ننیز

امروز چهل وپنج روز از درگذشت سیدجلال طیب(فروردین۱۳۰۵–شهریور۱۳۹۶)،پیرفرزانه و حامی همیشگی فرهنگ و هنر کرمان می گذرد. من افتخار داشتم که ساعت ها در محضر مبارک طیب، دیده ها و شنیده های او را از وقایع و رخدادهای فرهنگی و سیاسی و اجتماعی کرمان در یکصد سال اخیر بشنوم.

خاطرات طیب از حیث تاریخ شفاهی کرمان، بسیار بسیار ارزشمند و قابل توجه است. آنچه فرصت بازتاب دیده ها و شنیده هایش را به طیب می داد، در مرحلهٔ اول حافظهٔ خدادادی و شگرف او و دوم فصاحت در گفتار بود. طیب به معنای واقعی، چیره زبان و شیرین سخن بود. من به ضرورت با تعدادی از بزرگان و ادبا نشست وبرخاست داشته ام. به جرأت می توانم بگویم که در این مدت کمتر کسی را دیده ام که گفتارش چون طیب سخته و پیراسته باشد.

سیدابوالقاسم طیب که بعدها مادرش به دلیل تشابه اسمی با شخصی نامقبول، او را سیدجلال خطاب می کند؛ در ۵ فروردین۱۳۰۵ در محلهٔ مسجد ملک متولد می شود. نقطهٔ پررنگ کودکی او تا قبل از مدرسه، سخت گیری های برادرش محمود است. از همان کودکی به هنر علاقه دارد. با محمدعلی خاتمی، پسر آمیرزامحمد مجتهد که بعدها تیمسار خاتمی می شود، به پرورشگاه صنعتی می رود و از پشت شیشه طرح هایی را که استاد صنعتی با زغال مو روی کاغذهای کاهی می کشید، می دید و به خانه می آمد و آن را کپی می کرد.

طیب، نکبت و بدبختی را که جنگ جهانی دوم به مردم همیشه ستمدیده کرمان به ارمغان آورده بود، با چشم های خود دیده و لمس کرده بود. مردمی را دیده بود که برای تهیهٔ نان کوپنی سیاهِ بدبو، دو شبانه روز در صف می ماندند. هر چند او به واسطهٔ تمکن و زراعتی که داشت، از این نان نمی خورد، اما دیدن رنج مردم، لذت استشمام عطرِ نان های خانگی را که حاجی نساء برایشان می پخت، از او می گرفت.

روزی یک قرص نان به سلیمانی نامی که در همسایگی آنها بود، می دهد. سلیمانی نان را نمی خورد و در مقابل سؤال طیب می گوید که می خواهد نان را به خانه ببرد تا خواهرها و برادرهایش بعد از آن که از نان جیره بندی شدهٔ بدطعم شکمشان را سیر کردند، هر کدام با لقمه ای از این نان دهنشان را خوشمزه نگه دارند.

طیب سیکل اول را در مدرسهٔ پهلوی و سیکل دوم را در مدرسه شهاب با علی اطهری می‌گذراند. دوستی او و اطهری تا واپسین لحظات حیات اطهری ادامه داشت. در همین سالهای کودکی ومدرسه، ماشینی از محلهٔ آنها در حال عبور است. اتفاقی که شاید در ماه فقط یکبار پیش می آمد. بچه‌های محله، خود را به دنباله ماشین می چسبانند. سیدجلال که از همه جسورتر است، خود را به نقطه‌ای بالاتر می رساند و می نشیند. پسرکی همسن و سال سیدجلال، از جلو ماشین با عصبانیت اشاره می کند که برو پایین، اما جواب سیدجلال، لبخند و شکلک است.

ماشین از حرکت باز می ایستد. دیگران فرار می کنند و سیدجلال بر بلندای ماشین، جای راحتی دارد و حاضر نیست به این راحتی آنجا را ترک کند. پسرک از جلو ماشین پیاده می شود و شروع به فحاشی می کند. به رگ غیرت سید برمی‌خورد و گلاویز می شوند. آقا سیدجلال با تشویق‌های محمدحلوا فروش که پی در پی فریاد می‌زد: "جدهٔ سادات، ببینم چه می کنی"! حسابی از خجالت پسرکِ شیک پوش شهرنشین که حالا دیگر همرنگ خاکِ کفِ کوچه بود، درآمد.

این پسرک، داریوش رفیعی، فرزند لطفعلی خان رفیعی نماینده مردم بم در مجلس شورای ملی بود. این برخورد اولیه به دوستی پایداری بدل می شود. بعدها در سال ۱۳۲۸ که طیب به تهران می رود، یکی از محرم ترین اشخاص به داریوش رفیعی، خواننده نامدار آن عصر، سیدجلال طیب است. مأمن امن داریوش برای شب های همنشینی، خانهٔ طیب بود. به صورت کلی خاطرات طیب از داریوش رفیعی و برادرش ممتاز و داستان عشق نافرجام و خون آلود ممتاز ، قابل توجه است.

در شانزده ـ هفده سالگی، طیب به همراه عباس حری، عباس حائری، شهنازی و چند نفر دیگر در منزل حاج آقامهدی زهتاب، پدر عباس حائری، اولین فعالیت نمایشی خود را آغاز می‌کند و کمی بعد اولین تئاتر کرمان را در باشگاه افسران – با شبی ۵۰ تومان اجاره– با عنوان بیژن و منیژه به روی صحنه می برند. طیب در این نمایش نقش دایه منیژه را بر عهده دارد.

علی محمد رجایی که در مسیر زاهدان– تهران قصد دارد شبی را در کرمان سپری کند، از آنجا که شیفته تئاتر است، به سالن تئاتر بیژن و منیژه می رود. وقتی که طیب در پایان نمایش، زودتر از دیگران، نقشش تمام می شود و پس از پاک کردن گریم به سالن نمایش می آید و در تاریکی در ردیف اول می نشیند؛ دستی بر شانه سیدجلال طیب می نشیند و خدا قوت و خسته نباشید می‌گوید.

این دست، دست علی محمد رجایی بود. علی‌محمد رجایی همان کسی است که به همراه ارحام صدر و نصرت الله وحدت، تئاتر سپاهان را به اوج رساند. اساساً یکی از ویژگی های طیب وفاداری در دوستی است. طیب تا پایان عمر رجایی –در سال ۱۳۵۰– به دستی که رجایی پیش آورده بود، وفادار ماند و همواره از دینِ او برگردن خود و تئاتر کرمان سخن گفت.

اقامت رجایی در کرمان که قرار بود یک شبه باشد، دو سال و نیم به طول می انجامد؛ تا جایی که او خانواده اش را از تهران به کرمان می آورد و در اینجا تئاتر حرفه‌ای کرمان را پایه گذاری می کند. رجایی به همراه طیب و دوستانش تئاتر پیر بوالهوس را با وجود کارشکنی هایی به روی صحنه می برد که بسیار مورد استقبال واقع می شود. تئاتر دوم رجایی در خیابان شاهپور بعد از حوض حاج آقاعلی خان در خانهٔ آقای افتخار(شمال جنوبی فعلی) با نام "انتقام طبیعت" به روی صحنه می رود.

یکی از وقایع این تئاتر، حضور تنش زای طیب حاج رضایی، مصطفی زاغی، حسین رمضون یخی و کریم درویش، گردنکشان مشهور تهران بود. اینها به جرم چاقوکشی به بندرعباس تبعید شده بودند، اما با ساخت و پاختی که با افسران داشتند، تابستان را در کرمان می گذراندند.

در این سالها اتفاقی می افتد که تنها راه نجات سیدجلال طیب، رفتن به سربازی است. سیدعباس پهلوان، پهلوان سرشناش کرمان در آن سالهاست. داستانی که طیب از بلند کردن الاغ با دندان توسط این پهلوان نقل می کند، جالب است. طیب بنا به مجادله ای که ریشه در مسائل خانوادگی دارد،سید عباس عربده کش را راهی بیمارستان می کند. نوچه هایَ سیدعباس در به در دنبال سیدجلال می گردند تا انتقام بگیرند. تنها محل امن پادگان است.

شنیدنی ترین بخش خاطرات سید جلال طیب، مربوط به دوران سربازی اوست. خاطرات دوران سربازی طیب،روشنگر بخش مهمی از تاریخ جنوب کرمان و واقعهٔ حمله ارتش به درهٔ کومرگان و کشته شدن نورعلی توکلی است. آنچه را که طیب نقل کرده است، باید سند معتبر و دستِ اول این وقایع قلمداد کرد.

طیب ماههای پایانی سربازی را در سال ۱۳۲۸ به همراه سرهنگ مسرور، رئیس ستاد ارتش در کرمان، به دادگاه نظامی تهران فرا خوانده می شود. حضور او در تهران در سال های پیش از کودتا او را به سمت فعالیت حزبی سوق می دهد.

صبح های جمعه که دکتر مظفر بقایی کرمانی بار عام داشت و رجال سیاسی عصر به دیدار او می رفتند، طیب به دلیل علاقه‌ای که به حضور در آن جمع داشت، مسئولیت چای گردانی را بر عهده گرفته بود. هر چند که در انشقاق بعدی بین دکتر بقایی و دکتر مصدق، طیب خود را مرید جاودان مصدق می دانست که تنها با وضو نامش را بر زبان می آورد.

بعد از سربازی، طیب مدتی به مشهد می رود. پدر و برادر او از قدیم الایام در مشهد سکونت داشتند. سیدمحمود کرامت، پسر عموی طیب بود. او همان کسی است که پیش از انقلاب، خانه‌اش را به پیشنهاد یکی از معاریف به مسجد تبدیل کرده بود و این مسجد کرامت، یکی از مراکز فعالیت انقلابیون مشهد پیش از انقلاب بود. طیب در مشهد مدتی با تئاتر گلشن همکاری می کند وپس از آن به عطر فروشی روی می آورد. سپس نماینده شرکت PRS در مشهد می شود.

بعد از کودتای ۲۸ مرداد، طیب به تهران باز می‌گردد. او که از مدتی قبل به خانه صلح رفت وآمد دارد، با مرتضی کیوان آشنا می شود. بعد از ورود به تهران، خانه ای را که طیب در آن ساکن می شود، خانه ای است که مرتضی کیوان برایش جستجو و پیدا کرده است. او هم اینک در دفترخانه علی‌اصغر فرازچیان که معاون وزیر کشور بود،دفترنویسی می کند. کمی بعد از آنجا به اتهام نزدیکی به حزب توده اخراج می شود. بعد از آن کار در تاکسیرانی، تدریس در مدرسه مشیرالسلطنه و بعد آبکاری در کارخانه ای نزدیک گمرک را تجربه می کند.

بعد از کودتا افسران بسیاری یا از ایران خارج شدند یا به زندگی مخفی روی آوردند. طیب از طریق یکی از دوستانش با خانم نصرت مشیری آشنا می شود که مسئول کمک رسانی مخفی به خانواده افسران فراری است. بانو نصرت مشیری بعدها در زندگی آینده طیب نقش مهمی ایفا می کند.

طیب یک روز به همراه یکی از افسران فراری دستگیر می شود و سه سال یا به قول خودش سه‌ماه رمضان در زندان می ماند، اما هرگز تشکیلات را لو نمی دهد. بعد از آزادی، نصرت مشیری به پاس خدمات طیب به تشکیلات و فداکاری های او، نوهٔ شجاع نظام مرندی را برای طیب خواستگاری می کند. به گفته طیب آن دختر بهترین دختر دنیا بود. در دورهٔ دو ساله ای که به ضبط خاطرات سیدجلال طیب مشغول بودیم، تنها یک بار اشک و آه او را دیدم و آن هنگامی بود که از آشنایی و در نهایت مرگِ ساده اما عجیب همسرش سخن می گفت.

طیب در سال ۱۳۴۱ با همراهی و تأیید دوست دوران کودکی اش روح الله مبشّر که در آمریکا درس کارگردانی خوانده بود، به تلویزیون ثابت پاسال می پیوندد و مدتی در آنجا به اجرای برنامه می پردازد. در همین دوران، پای ثابت نشست های ادبی است که در منزل معدل شیرازی و حمیدی شیرازی برگزار می شود. در آنجا و دیگر محافل ادبی تهران با فروغ فرخزاد، سیمین بهبهانی، عماد خراسانی و دیگر بزرگان عصر آشنا می شود.

طیب که حالا به استخدام شرکت اتوبوسرانی درآمده است، به دلیل عملکرد خوبش، تیمسار شیرزاد مدیرعامل شرکت اتوبوسرانی، می خواهد که او به عنوان نماینده کارگران برای نمایندگی مجلس آماده شود که طیب نمی پذیرد. سال ۵۵ از طریق حزب ایران نوین به عنوان شهردار مرند برایشان حکم می زنند، اما سازمان اتوبوسرانی مخالفِ انتقال او به شهرداری است.

پس از این، طیب توسط آقای گاک آلمانی، به دکتر ابوالعلاء سودآور مدیر شرکت خاور معرفی می شود. سودآور طیب را به عنوان نماینده شرکت خاور در کرمان معرفی می کند و اینچنین طیب پس از نزدیک به سی سال دوباره به کرمان بازمی گردد.

در این سالها طیب همواره یار و یاور هنر و هنرمندان کرمان بود. نیاز به گفتن نیست که گاه هنرمندانی که در خانهٔ خود هم غریب بودند، تنها کسی که در حمایت آنان مردانه پا پس نمی‌کشید، طیب بود.

چندی پیش در خدمت جناب سیدمحمدعلی گلاب زاده بودم. ایشان به نقل از آقای فتح نجات می گفتند: در مجلسی در همین اواخر، استاد طیب را دیدم که به مدت طولانی و با دقت بسیار به سخنان خطیب مجلس گوش می داد. بعد از جلسه از او پرسیدم که استاد آیا شما صحبت های سخنران را می شنیدید؟ ایشان گفتند کم، یکی در میان. گفتم پس چگونه سراپا گوش بودید و نگاه خود را لحظه ای از او بر نمی گرفتید؟! گفت وظیفهٔ من به عنوان مخاطب توجه کامل به سخنران است تا او اعتماد به نفس بیشتری پیدا کند و احساس کند که حرف هایش مخاطبان را مجذوب کرده است. حکایتی را که جناب گلاب زاده به نقل از جناب فتح نجات نقل کردند، به نظر من چکیده زندگی طیب است.

طیب در زندگی اجتماعی اش هم با وجود اینکه می توانست نقش اول را داشته باشد، اما آگاهانه از پذیرفتن نقش اول سرباز زد. او استادی بود که نقش مکمل را پذیرفته بود. در پشت دوربین بازی می کرد که بازی دیگران در جلو دوربین خوب دیده شود و از این لذت می برد. پذیرفتن آگاهانه نقش مکمل، جوانمردی می خواهد. طیب به معنای واقعی جوانمرد بود.

یمن در شعر فارسی

دکتر سید جعفر حمیدی

دیده‌ها در طلب لعل یمانی خون شد
یارب‌آن‌کوکب‌رخشان‌به‌یمن‌بازرسان
(حافظ)

چرا زمانه چنین است/ که بوی عشق/ که بوی دوستی و مردمی نمی‌آید/ که بوی آتش و خون/ در هوا فراوان است. چرا زمانه پر از جنگ است/ که مهربانی/ در گوشه‌ای نهان گشته است؟... روزگار درازی، سرزمین یمن مهد عارفان و عاشقان و جایگاه هنرمندان و صنعتگران و محل عبور کاروان‌های حامل لعل و عقیق و گوهرهای گرانبهای دیگر بود.

بسیاری از داستان‌های عاشقانه عارفانه که در ادب فارسی رنگ و جلای بیشتر گرفته‌اند، مثل لیلی و مجنون نظامی، بهرام‌نامه یا هفت‌پیکر نظامی، وامق و عذرای عنصری، وامق و عذرای میرزا محمدصادق نامی و غیر از آنها در یمن روی داده‌اند.

تقدس یمن به وجود عارف خالص «قیس عامری» یا مجنون و عشق پاک او به لیلی وفادار، حضور بی مانند عارف نامدار «اویس قرنی» که نام شریفش در تذکره‌الاولیای عطار نیشابوری آمده است و عشق و علاقهٔ خالصانهٔ او به پیامبر گرامی، و سفر او به مدینهٔ مکرمه به شوق دیدار نبی(ص) و محروم ماندنش از این ملاقات به دلیل حضور پیامبر اکبرم در غزوه و دلتنگی او و بازگشتش به یمن به دلیل بیماری مادر پیر و مریضش و دلتنگی پیامبر هنگام بازگشت به خانه که فرمود: «در خانه بوی اویس می‌شنوم، بوی رحمان می‌شنوم» (انی اشم رایحه الرحمن من جانب الیمن)

مثال ویس قرن، قرن‌ها به هم نرسد
ز دوست رایحه تأثیر از یمن بشنو
(محسن تأثیر تبریزی، ص۶)

مکان شرافت از دولت مکین دارد
یمن ز فیض اویس است وادی ایمن
(همان، ص ۶۳۳)

پیامبر اکرم(ص) وصیت فرموده بود که پس از رحلتم، ردایم را تحفه برای اویس به یمن بفرستید. به همین جهت پس از رحلت، ردای شریف پیامبر توسط عمر و حضرت علی به یمن برده و به اویس هدیه شد.

هیچ دانید که از بهر دل ریش اویس
چیست کز جانب یثرب به قرن می‌آید
(دیوان خواجو کرمانی، ص ۶۶۰)

برو ای دل خداجو به یمن به دلبر من
برسان سلام و خدمت تو عقیق بی بها را
(مولوی، کلیات شمس)

که منظور از عقیق بی بها یعنی گرانبها، اویس قرنی است.

چون دم رحمان بود کان از یمن
می‌رسد سوی محمد از یمن
(مثنوی مولوی، ۲ـ۱۲۰۲)

مغز را خالی کن از انکار یار
تا که ریحان یابد از گلزار یار
تا بیایی بوی خلد از یار من
چون محمد بوی رحمان از یمن
(مثنوی، ۴ـ۵۵۴ـ۵۵۱)

گفت بوی بوالعجب آمد به من
همچنان که مر نبی را از یمن
که محمد گفت بر دست صبا
از یمن می‌آیدم بوی خدا
(مثنوی ۴ـ۱۸۲۷ـ۱۸۲۶)

سهیل یمن

افسانه‌ها و داستان‌های نجومی بسیار وجود دارد که این افسانه‌ها واقعیت علمی و خارجی نیز دارند؛ از جمله داستان طلوع ستاره سهیل در آسمان از جانب یمن است. سهیل در آخر تابستان از یمن دیده می‌شود یعنی اولین جایگاه طلوعش در یمن است که در جنوب ایران هم در آخر شهریور دیده می‌شود.

چرم‌سازان و ادیم‌کاران یمن، در شهریورماه، پوست‌های گاو را بر بالای کوه پهن می‌کنند و هنگامی که سهیل در آسمان از بالای پوست‌ها می‌گذرد، گرمای شدید و حرارت بسیار آن ستاره پوست را تیره به چرم می‌سازد که ادیم گویند؛ به همین جهت است، که چرم یمن در استحکام و زیبایی پیوسته مشهور بوده است، البته هر جا که حرارت سهیل کمتر برسد پوست‌ها تبدیل به انبان یعنی چرم کم‌بها می‌گردند.

سهیل اندر یمن بلغار سوزد
دل عاشق ز هجر یار سوزد
سهیل اندر یمن سالی به یک بار
دل فایز دمی صد بار سوزد
(فایز دشتی ـ ترانه‌ها، ص۱۴۹)

بهای این لب و دندان جانان
دهم ملک یمن، شهر بدخشان
چنین سودا مکن فایز که روزی
از این سودای خود گردی پشیمان
(همان، ص۳۰۰)

بعضی گفته‌اند سهیل شعرای یمانی یا شعرای عبور است و خواهرش «شعرای شامی» یا شعرای «غمیصا» است یا ستارهٔ بهیل (BOhyl) و بعضی گفته‌اند سهیل، شعرای شامی و شعرای یمانی، هر سه خواهرند که درباره آنها بحث خواهد شد.

یمن در شعر

به‌طوری که بیان شد، سرزمین یمن در چشم شاعران، هنرمندان و صنعتگران، آن‌چنان ارجمند بود که در بیشتر آثار ادبی و به‌ویژه در شعر فارسی، اصطلاحات و ترکیباتی از این شهر آمده است. همچنین یمن از امنیت و آبادی فراوان برخوردار بود که تعلیم و تربیت و فنون نظامی و تیراندازی و پهلوانی در این شهر انجام می‌گرفت و مشهورترین آنها داستان بهرام است در کتاب مثنوی، هفت‌پیکر نظامی، همچنین داستان وامق و عذرا، در مثنوی میرزا محمدصادق نامی و داستان‌های دیگر که در این سرزمین روی داده‌اند. ناگفته نماند که داستان «وامق و عذرا»ی محمدصادق نامی، غیر از آن داستان وامق و عذرای عنصری است که در زمان خود به نام خود سروده است.

ترکیب نام یمن به نام‌های دیگر، رونق این منطقه را بر سر زبان‌ها انداخته و شعر فارسی را سرشار از این ترکیبات ساخته است:

آهن یمانی، امید یمن، برد یمانی، تیر یمانی، تیغ یمانی، جزع یمانی، خون یمن، سوی یمن، دولت یمن، سهیل یمن، شهر یمن، عقیق یمن:

عقیق را سخنی نیست با لب لعلت
حظ عقیق تو صد حرف با یمن دارد
(محسن تاثیر، ۴۸۱)

از نقش رخ، عقیق کند در یمن خراش
هر گه که نام آن لب لعل نکو برم
(همان/۶۳۷)

لعلِ لب دُر پوش تو چون در سخن آید
خون در جگر ریش عقیق یمن آید
(سنایی، دیوان/۴۵۸)

عذرای یمن:

تیغ تو عذرای یمن در حلّه‌ی چینیش تن
چون خرده‌ی دُرّ عدن بر تخت مینا ریخته
(خاقانی)، دیوان۳۹۱)

کوه یمن:

راست چون یک قبضه و یک خانه قوسی بود
آن بنات النعش تابان بر سر کوه یمن
(منوچهری ۷۷)

زان سو جهان بگشوده‌ای تا دامن کوه یمن
زین سو زمین بگرفته‌ای تا ساحل دریای چین
(فرخی ۲۶۰)

لعل یمن:

شادباش ای سخن از دو لب تو
همچون دُر عدن و لعل یمن
(سنایی ۵۴۴)

سهیل:

در میان صورت‌های فلکی که نقش‌های آنها توسط منجّمان و ستاره‌شناسان در فلک پدیده آمده‌اند و تعداد آنها چهل و هشت صورت (صورالکواکب ۱۳۵۱ ص۲۰) است که بیست و یک صورت آنها در نیمکره شمالی است، مثل دب‌اکبر، دب‌اصغر تَنین و ... دوازده صورت در منطقه البروج یا مرکز کره مثل حَمل، ثور و ... پانزده صورت در نیمه‌جنوبی مثل جوزا، کلب‌اصغر، و اکبر، سفینه و ... (همان).

در بین این صورت‌های فلکی، چند صورت از همه روشن‌تر و مشهورترند. هر کدام از این صورت‌ها دارای چندین صد یا چندین هزار ستاره‌اند. آنچه در این گفتار موردنظر است، ستاره سهیل در صورت سفینه، شعرای شامی در صورت کلب اصغر و شعرای یمانی در صورت کلب‌اکبر است. اما ستاره سهیل از ستارگان قدر اول یعنی روشن‌ترین ستاره در فلک است.

توضیح اینکه ستارگان را از حیث درخشندگی به شش قَدْر تقسیم کرده‌اند که درخشان‌ترین آنها قدر اول است و هر چه به طرف جلو برود، کم نورتر دیده می‌شوند تا به قدر ششم برسند، مثل «سها» که به زحمت با چشم دیده می‌شود. گفته‌اند: شعرای یمانی و شعرای شامی، هر دو خواهران کوکب سهیل هستند.

شعرای یمانی، فاصله‌اش تا زمین ۹ سال نوری است، برابر با ۹۴۶۰۰۰۰۰۰۰۰۰ کیلومتر. پس اگر سفینه‌ای با سرعت ۱۰ کیلومتر در ثانیه حرکت کند، بعد از سیصدهزار سال به شعرای یمانی می‌رسد. حجم این ستاره دو برابر خورشید و درخشندگی آن ۲۴ برابر است. ستاره دیگر، شعرای شامی است که قدر اول است درخشندگی آن و برابر خورشید و حرارت سطحی آن ۷۰۰۰ درجه است.

مهم‌ترین و پرنورترین ستاره «سهیل» است. سهیل زرد رنگ و پس از ستارهٔ شعرای یمانی، بزرگترین ستاره درخشان آسمان است. حرارت سطحی آن ۷۶۰۰ درجه و قطرش ۸۵ برابر خورشید است. درخشندگی آن نیز ۱۹۰۰ برابر درخشندگی خورشید است.

(صورالکوکب، ص ۴۲۶)

درباره سهیل مط

کمبود آب؛ بحران یا ورشکستگی

ایران کشـــوری است که در کمربند خشک جهان واقع شده و بخش عمده آن بیابانی است. هزاران سال است که این کشور با مسئله کمبود آب روبروست، اما چندی است که استفاده از عبارت "بحران آب" در رســـانه‌ها و مجامع کارشناســـی شدت یافته است.

کشوری که با اتکا به تکنولوژی قنات و با روش‌های سخت آب استحصال می‌کرد و همواره با مســـئله کمبود منابع آب روبرو بود، به یکباره در ســـال‌های اخیر به کشوری بحران زده تبدیل شد؛ این در حالی است که در آثار تاریخی ایران استحصال آب به سختی مبارزه با شیر و خروج طعمه از دهان این حیوان معرفی شده است و آثار به جا مانده از گذشتگان نشان می‌دهد که ایران از صدها سال پیش برای استحصال آب از راه‌های سریع و زودبازده بهره نمی‌بردند.

متاسفانه در کشوری که با گوشت و پوست و استخوان خود کم آبی را درک کرده و از هزاران ســـال پیش برای مبارزه با این رویه راهکارهایی داشته است، به یکباره با تکیه بر راهکارهایی که شـــاید منطبق بر فرهنگ و شرایط اقلیمی ایران نبود، در وادی پا گذاشت که مدیریت منابع آبش را از حالت پایداری خارج کرد.

ورود تکنولوژی چاه‌های عمیق و پمپ آب قنات‌ها را به حاشیه راند و برداشت پایدار از منابع آب هم به دست فراموشی سپرده شد، به نحوی که امروز ۶۰۹ دشت بحرانی و ۳۵۰ دشت ممنوعه روی دست کشور باقی گذاشته شده است.

منابع آب ســـطحی هم با اجرای طرح‌های مختلف انتقال و غیره وضع مطلوب‌تری از آب زیرزمینی ندارند و بســـیاری از تالاب‌های کشور خشـــک شده یا در معرض تهدید هستند. برای بررســـی ابعاد و دلایل پیدایش شرایط کنونی در میزگردی با حضور محمد حسین عمادی مشاور سازمان ملل و وزیر جهاد کشاورزی، کاوه مدنی استاد امپریال کالج لندن و علی میرچی استادیار منابع آب دانشـــگاه تگزاس در ال پاســـو ابعاد مختلف مسئله آب در ایران مورد بحث و بررسی قرار گرفت.

مدنی استاد امپریال کالج لندن در مورد اینکه آیا ایران دچار بحران آب است؟،جواب می دهد: شاخص‌هایی که بسیاری از متخصصان ایرانی برای تشخیص بحران آب از آن استفاده می‌کنند تا بدانند که بحران داریم یا خیر، شاخص‌هایی نظیر فالکن مارک و میزان برداشت از منابع آب تجدید شونده است. این شاخص‌ها جزو شاخص‌های متعددی هستند که در زمینه بررسی وضع منابع آب وجود دارند. بر اساس این گونه شاخص‌ها اگر بیش از میزان معینی از منابع آب تجدید شونده یک کشور برداشت شود یا میزان سرانه آب موجود از حدی کمتر شود، آن کشور دچار شرایط وخیم یا ویژه می‌شود. البته این شاخص‌ها تنها پیشنهاد شده و هیچ قطعیتی درباره آنها وجود ندارد.

وی مـــی افزاید: در واقع در تفســـیر این شاخص‌ها کلمه Critical که معانی متفاوتی دارد، استفاده شده که در فارسی "بحرانی" ترجمه شده اســـت. با تکیه بر این گونه شـــاخص‌ها به این استدلال می‌رسند که ما بحران داریم. مسئله دیگر این است که ایران اولین کشور دنیا در میزان استفاده از آب‌های تجدید شونده معرفی می‌شود و گفته می‌شود که بعد از ایران، مصر در رتبه بعدی قرار می‌گیرد. این‌ها همه اشـــتباه است. میزان مصرف آب تجدیدشونده در برخی کشورها خیلی بیشتر است. زیرا آنها یاد گرفته‌اند آب را بچرخانند. مثلا کشوری وجود دارد که ۶ برابر منابع تجدید شونده خود یا ۶۰۰درصد منابع آب خود را برداشـــت می‌کند چون میزان بازچرخانی آب در این کشور معجزه و باورکردنی نیست.

اســـتاد امپریال کالج لندن تصریح می کند: شـــاخص فالکن مارک و شاخص‌های مشابه در ایران معیار تصمیم‌گیری ما شـــده است؛ اما این شاخص دقت و قدرتش به اندازه همان معیاری اســـت که جنجال‌های تخصیص آب به بخش کشاورزی در ایران را ایجاد کرده است. می‌گوییم ۹۰ درصد آب ایران به بخش کشاورزی اختصاص می‌یابـــد. هزار تا تصمیم بر پایه این عدد گرفته می‌شود، اما هیچ اطلاعاتی در این عدد نهفته نیست. حرف زدن راجع به بحران از مسیر شاخص فالکن مارک اشـــتباه است و این شاخص برای تعریف بحران ساخته نشده است.

وی ادامه می دهد: در فرهنگ ما بحران معنی وخامت می‌دهد. اما از نظر عملی بحران به معنی یک شرایط حدی است که پیش‌بینی می‌شود در یک زمان و مکانی اتفاق افتد؛ اما ما نمی‌دانیم که کی و کجا بحران رخ می‌دهد. در زمان وقوع بحران با ارائه راهکارها یا می‌توان شرایط را به قبل باز گرداند یا اینکه در حل مشکل شکست می‌خوریم. برای تشریح بهتر مسئله مثالی می‌زنم. وقتی فردی با چاقو در مترو تهران به فرد دیگری حمله می‌کند، شرایط بحرانی می‌شود، جلو ورودی‌ها را می‌بندند و به غلط یا درســـت ضارب کشته می‌شود. با کشته شدن ضارب بعد از چند دقیقه شرایط به حالت عادی باز می‌گردد. مثال دوم شرایط پلاسکو اســـت. بعد از ریختن ساختمان و از بین رفتن آتش نشان‌ها بحران تمام شد.

این کارشـــناس می گویـــد: در هر دو مثال نمی‌دانســـتیم بحران در چه زمان و مکانی رخ می‌دهد. اما احتمال آن منتفی نبود. در مثال اول یعنی در مترو با حل بحران به شرایط عقب بازگشتیم و در مثال دوم یعنی ساختمان پلاسکو، در حل بحران شکست خوردیم. در ایران سال‌هاست که از بحران سخن می‌گوییم. خود من برای اولین بار در سال ۸۱ درباره بحران آب مطلب نوشتم. اما اگر از آن زمان تا کنون بحران ادامه یافته است، به اشـــتباه از این کلمه اســـتفاده می‌کنیم. تصور می‌کردم عمر کلمه بحران آب در ایران کمتر از ۲۰ سال است.

وی اضافه می کند: اخیرا فیلم سازی آرشیو فیلم‌های آبی قبل از انقلاب را اســـتخراج کرده بـــود و دیدم که در دهه‌های قبل از انقلاب هم از کلمه بحران استفاده شده است. به نظر من از کلمه بحران درست استفاده نکرده‌ایم. ما این کلمه را لوث کرده‌ایم. به همین دلیل با شـــنیدن کلمه بحران احساس شرایط حدی نمی‌کنیم. بحران همه را باید بسیج کند و جامعه را وادار به نشان دادن عکس‌العمـــل کند. وقتی داعش به مجلس حمله می‌کند، کل شهر باید عکس‌العمل نشان دهد. با یک واکنش جمعی باید این مسئله حل شود، اما اصلا درباره آب واکنش جدی نداریم.

مدنی می گوید: بحران بار روانی دارد. استفاده مکرر از کلمه بحران این بار روانی را از آن گرفته اســـت و این روند جامعه را به سمت افسردگی می‌برد. استفاده مکرر از کلمه بحران سبب شده اســـت که اگر از این به بعد بگوییم آب نیست، دیگر کسی واکنش نشان نمی‌دهد.

وی می افزاید: اخیرا به این نتیجه رسیده‌ام که یک ایراد فلســـفی دیگر هم به مسئله بحران آب در ایران وارد است. همواره برای آب از کلمه بحران استفاده می‌کنیم و از برگشت به شرایط قبل هم صحبت می‌کنیم. به واقع ما در انکار شکست زندگی می‌کنیم و همواره امیدواریم که شرایط بهبود یابد. یعنی امیدواریم دریاچه ارومیه نجات پیدا کند. آب به هورالعظیم بازگردد یا گاوخونی احیا شود. آب یزد تامین و همه مسایل حل شود.این استاد دانشـــگاه تصریح می کند:در واقع همه نگاه‌های ما به ســـمت حل مشکل است. اما اگر بپذیریم شکست خورده‌ایم، نگاهمان متفاوت می‌شود و به درجه‌ای از شعور و فهم می‌رسیم و خود را با شرایط جدید تطبیق می‌دهیم. بررسی می‌کنیم که در رسیدن به این شرایط چه اشتباهاتی مرتکب شده‌ایم و یاد می‌گیریم که این اشتباهات را اصلاح کنیم. خود را با شـــرایط جدید تطبیق داده و قول نادرســـت به مردم نمی‌دهیم. محیط زیست و طبیعت مسخره ما نیست که هر جوری دلمان خواســـت به آن ضربه بزنیم و بگوییم که این اشتباهات را اصلاح می‌کنیم. به همین دلیل است که من اخیرا در مقالات و صحبت‌های خودم در مورد وضع آب ایران از عبارت ورشکستگی آبی استفاده می‌کنم.

عمادی مشـــاور سازمان ملل و وزیر جهاد کشـــاورزی می گوید: بحران را می‌توان دو گونه تعریف کرد. بحران یک تعریف سیاسی ـ مدیریتی و یـــک تعریف آکادمیک و علمی دارد. در عالم سیاست بحرانی شدن یک مقوله این اجازه را به مدیران و سیاستگذاران می‌دهد که تصمیم‌گیری را وارد فاز ویژه کرده تا اختیارات و امکانات بیشتری را بکار ببرند تا یک مشکل لایحتمل را برطرف کند. در عالم عقلانیت علمی بحران به شـــرایط ناپایداری گفته می‌شود که ادامه آن امکان‌پذیر نبوده و باید معادله عوامل تاثیر گذار به ســـمت تعادل مجدد تغییر کند. با این تعریف نمی‌توان وضعیت ایـــران در بخش آب را بحرانی اعلام کرد. اما با تعریف سیاسی می توان.

وی می افزاید: در ایران این مسئله را به قدری بزرگ ولایحتمل جلوه می دهیم تا آنرا وارد فاز بالاتر تصمیم گیری کنیم که آن هم به پاس کاری بین دستگاه‌ها و وزارتخانه‌ها و برای تعیین مقصر و تسویه حساب جناحی تبدیل می‌شود. این رفتار بسیار خطرناک است.

اخیرا رئیس کمیســـیون امنیت ملی مجلس اعلام کرده اســـت که آب یک مسئله بحرانی و امنیتی اســـت. وقتی بحث آب به سمت امنیتی شدن سیر می کند، ممکن است اهمیت بیشتری پیدا کند، اما پرونده آن از حوزه گفتمان ملی به سطح شوراهای خاص و سیاسی و دربسته محدود می شود. در صورتی که آب با زندگی و حیات روزمره همه شهروندان مرتبط است و بدون تعامل فعال همه اقشار قابل درک و حل نیست.

عمادی ادامه می دهد: در شـــرایط کنونی ایران برای حـــل بحران نیازمند یک فضای باز برای گفتمان هســـتیم. اگر به هر دلیلی، حتی به دلیل دلسوزی بیش از حد غلوآمیز یک مشکل را آن قدر بزرگ کنیم که و آن قدر جدی کنیم که بگوییم بحران است، بحران امنیت است و بحران امنیت ملی اســـت، شرایطی با دست خود ایجاد کرده‌ایم که گفتمان و تعامل فعال تعطیل شـــود، در شـــرایط امنیتی و پلیسی فقط تعدادی معدود کارشناس معتمد حق اظهار نظر خواهند داشت. ترس من از این است که شرایطی ایجاد شود که بحث و گفتگو برای عبور از بحرانی که شناخت محدودی از آن داریم، بسته شود.

وی اضافه می کند: اما در مورد ماهیت مقوله کنونی آب باید گفت که به دلیل تفکر ناصحیح مدیریت منابع و اجرای برنامه‌های اشتباه در بخش آب طی ۵۰ سال گذشته، ما در منابع آب به نسل فعلی و آینده بدهکار هستیم. میزان موجودی ما از تقاضایی که ایجاد کرده‌ایم، کمتر اســـت و در نتیجه در شرایط بدهکار یا بقولی در ورشکستگی به سر می‌بریم. بنابراین باید این مسئله را بپذیریم و اقدامات مناسب را شروع کنیم. هر کسی باید ســـهم خود را برای رفع مشکل بدهد. به عنوان مثال خیلی‌ها ورشکستگی صندوق های اعتباری را نمی‌پذیرفتند و آن را انکار می‌کردند تا اینکه بانک به نقطه عدم پرداخت پول مردم رســـید. با عدم پرداخت پول توسط بانک، مردم به خیابان‌ها ریخته و این مســـئله به یک بحران تبدیل شد. اگر به حل مسئله به موقع پرداخته نمی‌شد، یک بحران اجتماعی، سیاسی و امنیتی به‌وجود می‌آمد، اما وقتی همه پذیرفتند که اشتباه کرده‌اند، نتیجه نسبتا مطلوب به دست آمد. مدیران صندوق‌ها و بانک مرکزی و حتی ســـپرده گذارها به کوتاهی خود اذعان کردند و این شـــرایط را پذیرفتند که باید سهم خود را در ورشکستگی بدهند. اما اگر آن را بـــه یک بحران امنیتی تبدیل کرده بودیم، هیچکس متنفع نمی‌شد.

مشاور سازمان ملل می گوید: استفاده از کلمه بحران ممکن است یک بهانه و دلیلی برای عده‌ای شـــود که علمی و منطقی به قضیه نگاه نکنند و فضای گفتگوی علمی به قضیه ای بســـته شود. بحران اصلی زمانی رخ می‌دهد که یک مقوله را به سمتی پیش ببرید که کسی حق گفتگو درباره آن را نداشته باشد.

نسل ما و نسل پدران ما در ایجاد مشکلات آبی کشور سهیم بوده‌اند و باید هر کس سهم خود را پرداخت کند تا با قبول ریاضت از بدهی و افق مایوس کننده فعلی با همت همه خارج شویم .

در ادامه این میزگرد، مدنی استاد امپریال کالج لندن در پاســـخ به اینکه آیا با خروج از مرحله انکار و پذیرفتن شکست، باید در شرایط کنونی به ســـازگاری با شرایط خشک فکر کرد؟،پاسخ می دهد: دلیلی که این مفهوم ورشکستگی آبی را اخیرا مطرح کردم این است که باید شکست را بپذیریم. در حال حاضر انتظارات ما از موجودی بیشتر است. یعنی تقاضا از عرضه بیشتر است.

اگر به کسی که ورشکست شده است، وام بدهید و ورشکســـتگی فرد را انکار کنید، منافع بیشتری نصیب شما می‌شود یا اینکه ورشکستگی فرد را بپذیرید؟

وی اضافه می کند: قطعا با پذیرش ورشکستگی فارغ از اینکه چه کسی مسئول است، می‌توان برای حل مسایل برنامه‌ریزی کرد. مشکل آب در ایران با افزایش عرضه این ماده حیاتی حل نمی‌شود. وقتی در انکار به سر می‌بریم، متوجه این نکته نیستیم که تقاضای بیش از حد ما هم می‌تواند یکی از دلایل این ورشکستگی باشد. فکر می‌کنیم که این وضع یک شرایط حدی است و به خاطر طبیعت یا مدیریت چند نفر سدسازی ترکیه و غیره ایجاد شده است؛ در حالی که باید بپذیریم ورشکسته هستیم و منابع نداریم. ورشکسته اولین کاری که می‌کند این است که باید برود و طلب‌های خود را پرداخت کند. طلبکاران را راضی کند و به آنها بگوید که منابع مالی نداریم و بر اساس پولی که داریم یا همه با هم، این پول را قسمت می‌کنیم و به فعالیت خود ادامه می‌دهیم یا به قولی همه با هم بدبختی را تقسیم می‌کنیم. در شرایط کنونی ایران به جای اینکه به دنبال افزایش دارایی باشد، باید برای کاهش مصرف تلاش کند.

ادامه دارد

***وقتی بحث آب به سمت امنیتی شدن سیر می‌کند، ممکن است اهمیت بیشتری پیدا کند، اما پرونده آن از حوزه گفتمان ملی به سطح شوراهای خاص و سیاسی و دربسته محدود می‌شود. در صورتی که آب با زندگی و حیات روزمره همه شهروندان مرتبط است و بدون تعامل فعال همه اقشار قابل درک و حل نیست.**

***به دلیل تفکر ناصحیح مدیریت منابع و اجرای برنامه‌های اشتباه در بخش آب طی ۵۰ سال گذشته، ما در منابع آب به نسل فعلی و آینده بدهکار هستیم و در نتیجه در شرایط بدهکار یا به قولی در ورشکستگی به سر می‌بریم؛ بنابراین باید این مسئله را بپذیریم و اقدامات مناسب را شروع کنیم.**

۱۰۰ سال دگر... ۹۳

پیش بینی ۱۱ اقتصاددان برتر جهان در مورد آینده دنیا

دانشمندان برای مدتی طولانی از تأثیر این سایبان مهندسی‌شده طبیعی مطلع بودند و می‌دانستند بشر می‌تواند در صورت تمایل چنین فرآیندی را ایجاد کند؛ آن هم به شیوه‌ای اصلاح‌شده از طریق به کار گرفتن مواد بازتابنده موثرتری از ذرات با پایه دی‌اکسید سولفور.

اما در ســـال ۲۰۰۶ پاول "کروتزن"(شیمی‌دانی که جایزه نوبل را در کارنامه‌اش دارد) طرح پیشـــنهادی جدی را منتشر ساخت مبنی بر این‌که بشریت باید آزادانه در مورد نقش احتمالی یک سایبان مهندسی‌شده مصنوعی بحث کند؛ به‌خصوص در صورتی که تلاش‌های ناچیز برای کنترل انتشار گازهای گلخانه‌ای در آینده، همان‌طور که محتمل به نظر می‌رسد (و اکنون برای من حتی محتمل‌تر هم جلوه می‌کند) در جلوگیری از رویدادهای آب و هوایی مضر ناکام بمانند.

کروتزن جایزه نوبل را به‌خاطر تحقیق در مورد صدمات مهندسی آب و هوای غیرعمدی بشر بر لایه ازون به‌خاطر "کلوفروکربن"های ساخته دست بشر دریافت کرده و به همین خاطر پیشنهاد او با اعتبار علمی و اخلاقی بالایی هم همراه بود.از آن زمان به بعد، بحث در مورد تحقیق و بررســـی ســـایبان مهندسی‌شـــده بســـیار بالا گرفته. این ایده‌ای بسیار جنجالی است. باید دوباره یادآوری کرد که تقریباً هیچ کارشناس جدی سایبان مهندسی‌شده را به‌عنوان نخســـتین راه‌حل برای دفاع در مقابل تغییرات آب و هوایی توصیه نمی‌کند.

امّا در حقیقت این شیوه تنها راهکاری است که می‌تواند دمای سطح جهان را به ســـرعت پایین بیاورد و بنابراین تنها واکنش بشـــر محسوب می‌شود که می‌تواند اثرات مسیر رو به افزایش دما را به‌سرعت دفع کند و در مقایسه با آن راهکاری مانند کاهش انتشار دی‌اکسید کربن به‌خاطر اینرسی تأخیری بلندمدت به‌کُندی بر تغییرات آب و هوایی اثر می‌گذارد. حتی اگر می‌شد آن را به‌سرعت محقق کرد، زمانی که نشانه‌های فاجعه‌بار گرمایش جهانی پدیدار شوند، بعید است توقف کامل انتشار دی‌اکسید کربن هم بتواند جلوی آن‌ها را بگیرد.

با در نظر گرفتن بزرگی مســـأله کالاهای عمومی بین‌المللی و در نظرگرفتن هزینه‌ها و بی‌اطمینانی‌های مربوط به آن، بســـیاری (از جمله من) متأسفانه نامحتمل می‌دانند که پیش از ملموس و قریب‌الوقوع شدن خطرات تغییرات اقلیمی، کاهش جهانی چشـــمگیری در انتشار گازهای گلخانه‌ای ایجاد شود.

مورد دیگر درباره مهندســـی آب و هوا هزینه بسیار پایین آن است. اما این هزینه بســـیار پایین خوب اســـت یا بد؟ در واقع، هزینه غیرعادی پایین سایبان مهندسی‌شده به‌خاطر امکان استفاده در مقیاس بسیار گسترده می‌تواند به کابوس کالای عمومی ارزان‌قیمت تبدیل شود که خود رقیبی برای مشکل تغییرات آب و هوایی خواهد بود. این دوراهی اثرات جانبی می‌تواند برای آینده سیّاره مشکل‌ساز باشد.

فهرستی طولانی از مواردی وجود دارند که می‌توانند در میان معایب یک سایبان مهندسی‌شده قرار بگیرند. نخست این‌که چنین راهکاری تأثیری بر مشکل تراکم زیاد و غیرطبیعی دی‌اکسید کربن ندارد.

دیگر مشکل اساسی به اسیدی شدن اقیانوس‌ها باز می‌گردد که ممکن است با شتاب افزایش یابد. بنابراین نابودی کل اکوسیستم اقیانوس‌ها شامل از بین رفتن صخره‌های مرجانی بدون تغییر باقی خواهد ماند.

در واقع، می‌توان استدلال کرد حل مشکل دمای سطح کره زمین در گرمایش جهانی بدون کاهش سطح دی‌اکسید کربن می‌تواند باعث ایجاد تصوری اشتباه در مورد امنیت زیستی شود.

اثرات کامل سایبان مهندسی‌شده به‌شدت نامشخص است. دانسته‌های اندکـــی هـــم که در مورد آن‌چه ممکن اســـت روی بدهـــد، داریم، از شبیه‌سازی‌های رایانه‌های به‌دست آمده که ذاتاً به پارامتری‌سازی، فرم‌های مربوط به توابع و بالأخره برخورداری از درکی درســـت از ســـاختار کلّی وابسته است.

پیش‌بینی دقیق از الگوهای هواشناسی منطقه‌ای مانند رویدادهای آب‌وهوایی محلی، نقطه ضعف مدل‌های عددی آب و هوای جهانی محسوب می‌شوند. در نتیجه در حالی که تقریباً می‌توان مطمئن بود پرتاب ذرّات به مافوق جوّ میانگین دمای جهانی را کاهش می‌دهد، در مورد این‌که در زمان‌ها و مکان‌ها مختلف روی زمین چه رویدادهای آب و هوایی رخ خواهند داد، بی اطمینانی بسیاری وجود دارد.

آگهی دعوت به مجمع عمومی عادی به طور فوق العاده شرکت کک طبس (سهامی خاص) ثبت شده به شماره ۲۲۴۷۰۹ و شناسه ملی ۱۰۱۰۲۶۵۹۲۲۰
بدینوسیله از کلیه سهامداران محترم شرکت دعوت به عمل می آید تا در جلسه مجمع عمومی عادی به طور فوق العاده که از ساعت ۱۰ صبح روز یکشنبه مورخ ۹۶/۷/۳۰ در محل قانونی شرکت به نشانی: تهران ، شهرک غرب ، بلوار فرحزادی خیابان سپهر ، پلاک ۲۰۶ طبقه دوم برگزار می گردد حضوربه هم رسانند.
دستور جلسه :
۱- انتخاب اعضای هیات مدیره ۲- سایر مواردی که در صلاحیت مجمع باشد.
هیات مدیره

آگهی دعوت به جلسه مجمع عمومی عادی وفوق العاده انجمن صنفی سازندگان چراغ های روشنایی برقی در ایران
به اطلاع کلیه اعضای محترم می رساند، مجمع عمومی عادی به طور فوق العاده انجمن در تاریخ ۱۳۹۶/۸/۱۷ ساعت ۱۷ و مجمع عمومی فوق العاده ساعت ۱۹ همان روز در محل سالن همایش های ساختمان شماره ۲ اتاق بازرگانی، صنایع، معادن و کشاورزی تهران واقع در تهران، خیابان شهید بهشتی، خیابان خالد اسلامبولی (وزراء سابق)، خیابان بیست و یکم، پلاک ۱۰، طبقه ۶ تشکیل می گردد. از اعضای انجمن یا نمایندگان قانونی ایشان دعوت به عمل می آورد تا در مجامع فوق حضور به هم رسانند. دستور جلسه مجمع عمومی عادی به طور فوق العاده: ـ استماع گزارش هیـــات مدیره، خزانه‌دار و بـــازرس ـ انتخاب اعضای اصلی و علی البدل هیأت مدیره و بازرس ـ ســـایر مواردی که در اختیار این مجمع می باشد دستور جلســـه مجمع عمومی عادی به طور فوق العـــاده: ـ پیشنهادهای اصلاحی اساسنامه ـ سایر موارد.
هیأت مدیره

آگهی دعوت مجمع عمومی عادی به طور فوق العاده شرکت مهندسین مشاور رهاب (سهامی خاص) به شماره ثبت ۲۰۴۰۷
بدینوســـیله از کلیه ســـهامداران شـــرکت دعوت می‌شـــود رأس ساعت ۱۰ مـــورخ ۹۶/۸/۸ در محـــل قانونـــی شـــرکت حضور به هم رســـانند.
دستور جلسه: ـ بررسی گزارش هیئت مدیره و تصویب ترازنامه و حساب سود و زیان منتهی به اسفند سال ۹۵
هیئت مدیره

آگهی دعوت مجمع عمومی عادی به طور فوق العاده شرکت میثاقان صبح مازندران (سهامی خاص) به شماره ثبت ۱۲۳۱۰ و شناسه ملی ۱۰۷۶۰۳۹۸۹۹۹
بدینوسیله از کلیه سهامداران محترم شرکت دعوت می‌شود تا در جلسه مجمع عمومی عادی به‌طور فوق‌العاده که در ساعت ۴ بعدازظهر روز دوشنبه مورخ ۹۶/۸/۱۵ به آدرس: ساری ـ میدان خزر ـ بلوار خزر ـ روبروی ششصد دستگاه در محل باشـــگاه برق آرای شمال کدپستی ۷۶۳۸۴ـ۴۸۱۷۷ـ۰۶۴۱ تلفن ۳۲۲۱۰ـ۰۱۱ برگزار می گردد، حضور به هم رسانید.
دســـتور جلســـه: ۱ـ انتخاب اعضای هیئت‌مدیره ۲ـ انتخاب بـــازرس اصلی و علی‌البدل ۳ـ تعیین روزنامه کثیرالانتشـــار برای درج آگهی‌های مربوط به شرکت ۴ـ تصویب ترازنامه و صورت‌های سال مالی منتهی به ۹۵/۱۲/۳۰ ۵ـ سایر موارد
هیات‌مدیره شرکت میثاقان صبح مازندران

آگهی دعوت مجمع عمومی فوق العاده (نوبت دوم) شرکت تعاونی مصرف کارکنان پژوهشگاه صنعت نفت به شماره ثبت (۳۶۴۳۰۶) و شناسه ملی (۱۰۳۲۰۱۵۳۲۸۵)
از اعضای محترم این شـــرکت دعوت می شود در مجمع عمومی فوق العاده که در ساعت ۸:۳۰ روز دوشـــنبه ۱۳۹۶/۰۸/۱ در محل سالن سروش پژوهشگاه صنعت نفت تشکیل می گردد، حضور به هم رسانند.
دستور جلسه: طرح و تصویب اساسنامه جدید مطابق با قانون اصلاحیه سال ۱۳۹۳
هیئت مدیره

دعوت به مجمع عمومی عادی به طور فوق العاده (نوبت دوم) شرکت سرمایه گذاری و توسعه استان بوشهر (سهامی عام) شماره ثبت: ۲۰۴۶ شناسه ملی: ۱۰۳۲۰۰۷۸۴۸۷
به اطلاع کلیه ســـهامداران محترم می رســـاند با توجه به اینکه جلسه نوبت اول مجمع عمومی عادی به‌طور فوق العاده صاحبان ســـهام برای بررسی عملکرد سال مالی منتهی به ۱۳۸۹/۱۲/۲۹ در مورخه ۱۳۹۶/۰۷/۱۷ به حد نصاب قانونی نرسید، لذا جلسه مجمع عمومی عادی به‌طور فوق العاده نوبت‌دوم صاحبان سهام راس ســـاعت ۱۵ روز چهارشنبه مورخ ۱۳۹۶/۰۸/۰۳ در محل سالن اجتماعات اتاق بازرگانی و صنایع و معادن استان بوشهر به نشانی: بوشهر ـ بزرگراه طالقانی ـ چهارراه شیلات ـ ابتدای خیابان رئیس علی دلواری تشـــکیل می گردد. بدینوسیله از سهامداران محترم و یا وکلا و نمایندگان قانونی ایشـــان دعوت می‌شود که برای اتخاذ تصمیم در مورد موضوعات دستور جلسه، در این مجمع شرکت فرمایند. ۱ـ از کلیه سهامداران محترم دعوت می‌شود به‌منظور حضور در جلسه با همراه داشتن کارت شناسایی معتبر به آدرس فوق مراجعه فرمایند. ۲ـ برگ ورود به جلسه از ساعت ۹:۰۰ صبح قبل از شـــروع مجمع در محل برگزاری به سهامداران محترم ارائه می گردد. ضمناً ارائه تصویر کارت‌ملی و شناسنامه سهامداران حقیقی و نمایندگان اشخاص حقوقی به دلیل نیاز به اطلاعات هویتی آنان جهت درج در ســـامانه ثبت شرکت‌ها الزامی می‌باشد. دستور جلســـه: ۱ـ استماع گزارش هیات‌مدیره و بازرس قانونی شـــرکت برای سال مالی منتهی به ۱۳۸۹/۱۲/۲۹ ۲ـ بررسی و اتخاذ تصمیم نسبت به صورت‌های مالی (ترازنامه و حساب سود و زیان) سال مالی منتهی به ۱۳۸۹/۱۲/۲۹ ۳ـ تعیین بازرس اصلی و علی البدل برای سال مالی ۱۳۹۰/۱۲/۲۹ و تعیین حق الزحمه ایشان ۴ـ تعیین بازرس اصلی و علی‌البدل برای سال‌های مالی ۱۳۹۱/۱۲/۲۹ الی ۱۳۹۵/۱۲/۳۰ و تعیین حق الزحمه ایشان ۵ـ تعیین بازرس اصلی و علی‌البدل برای ســـال مالی ۱۳۹۶/۱۲/۲۹ و تعیین حق الزحمه ایشـــان ۶ـ انتخابات اعضای هیات‌مدیره ۷ـ تعیین روزنامه کثیرالانتشار ۸ـ سایر مواردی که در صلاحیت مجمع باشد.
هیات‌مدیره

آگهی مناقصه عمومی (دو مرحله‌ای)
شرکت خانه (سهامی خاص) درنظر دارد؛ تأمین، حمل مصالح و اجـــرای عملیات نما در پروژه مجتمع مســـکونی نیلوفر خانه دریا به نشانی: مازندران ـ سرخرود به ســـمت محمودآباد، شهرک خانه دریا، را به صورت حداقل ۵۰ درصد تهاتر با املاک متعلق به شـــرکت خانـــه و الباقی به صورت نقد، به اشـــخاص حقیقی و حقوقی دارای توان فنی، مالی، تشکیلاتی و ســـوابق اجرایی مرتبط واگذار نماید. لذا از کلیه واجدین شـــرایط دعوت می‌شـــود، از تاریخ انتشار آگهی حداکثر تا ســـاعت ۱۶ مورخ ۱۳۹۶/۰۷/۲۵ ضمن دردست داشتن معرفی‌نامه، به نشـــانی: تهران ـ خیابان ولیعصر ـ خیابان دمشـــق ـ پلاک ۸ ـ شـــرکت خانه ـ دفتر امور قراردادها مراجعه نموده و نسبت به خرید اســـناد مناقصه اقدام نماینـــد و در صورت نیاز به اطلاعات بیشتر با شماره تلفن ۸۸۹۰۹۱۰۱ داخلی ۲۱۰ تماس حاصل نمایید. به پیشنهادهای مشروط و مبهم و پیشنهادهایی که با شرایط مندرج در آگهی اختلاف داشته باشد و یا بعد از مهلت مقرر واصل گردد، مطلقاً ترتیب اثر داده نخواهد شد. بدیهی است این شرکت، در رد یا قبول هر یک یا تمام پیشنهادها، بدون آنکه نیاز به ذکر دلیل یا ارائه مستندات باشد، مخیر است. هزینه درج آگهی به عهده برنده مناقصه می‌باشد. شـــرایط تکمیلی شـــرکت در مناقصه در اســـناد موجود است و پیشنهاددهندگان می‌بایست یک نسخه از شرایط مناقصه را دریافت و پس از امضاء و ممهور نمودن آن، به پیشنهاد خود ضمیمه نمایند.

آگهی دعوت مجمع عمومی عادی به طور فوق العاده شرکت مهندسین مشاور رهاب (سهامی خاص) به شماره ثبت ۲۰۴۰۷
بدینوسیله از کلیه سهامداران شرکت دعوت می‌شود رأس ساعت ۱۲ مورخ ۹۶/۸/۹ در محل قانونی شرکت حضور به هم رسانند.
دســـتور جلســـه: ۱- انتخاب اعضای هیئت مدیره ۲ـ انتخاب بازرســـان قانونی ۳ـ تعیین روزنامه کثیرالانتشار ۴ـ ســـایر مواردی که در صلاحیت مجمع عمومی عادی به‌طور فوق العاده باشد.
هیئت مدیره

به اســـتناد صورتجلســـه مجمع عمومی فوق‌العاده مورخ ۹۶/۶/۲۵ **شـــرکت معین آســـایش شـــهر (ســـهامی خاص)** به شماره ثبت ۴۲۸۹۹۱ و شناســـه ملی ۱۰۳۲۰۸۱۳۹۵۹ به آدرس: تهران، بزرگراه جلال آل احمد، نرسیده به خیابان اشرفی اصفهانی، پلاک ۴۵۳، طبقه دوم، مقرر گردید سرمایه شـــرکت از ۱۰۰,۰۰۰,۰۰۰,۰۰۰ ریال به مبلغ ۱۰۰,۰۰۰,۰۰۰ ریال از محل کاهش مبلغ اســـمی هر ســـهم از ۱۰۰۰ ریال به مبلغ ۱ ریال صورت پذیرد.
بازپرداخـــت مبلغ کاهش یافته به صاحبان ســـهام به صورت نقد و در مهلت یک ســـال از تاریخ مجمع عمومی فوق العاده صدرالذکر در محل قانونی شرکت انجام می گیرد.

آگهی تغییرات شرکت پارتانا سهامی خاص به شماره ثبت ۲۸۵۲۱ و شناسه ملی ۱۰۱۰۰۷۳۹۸۲۰
به استناد صورتجلسه مجمع عمومی عادی ســـالیانه مورخ ۱۳۹۵/۰۴/۲۶ تصمیمات ذیل اتخاذ شد: - ترازنامه و حساب سود و زیان شرکت منتهی به سال مالی ۱۳۹۴ مورد تصویب قرار گرفت. - موسسه حسابرســـی آرمان راهبرد به شناســـه‌ملی ۱۰۱۰۰۶۴۳۳۸۳ به عنوان بازرس اصلی و سپهر سلطانی بیدختی با کدملی ۰۰۴۰۴۳۲۹۰۴ بـــه عنوان بازرس علی‌البدل برای مدت یکســـال مالی انتخاب گردیدند. - روزنامه کثیرالانتشار اطلاعات برای درج آگهی‌های شرکت انتخاب گردید.
سازمان ثبت اسنادواملاک کشور
اداره ثبت شرکت‌ها و موسسات غیرتجاری تهران
(۸۵۵۸۸)

آگهی تغییرات شرکت آرتا صنعت آرسن (سهامی خاص) به شماره ثبت ۴۴۴۷ و شناسه ملی ۱۴۰۰۳۷۷۶۷۰۲
به استناد صورتجلســـه هیئت‌مدیره مورخ ۱۳۹۵/۱۲/۰۱: - کلیه سرمایه تعهدی شرکت توسط صاحبان سهام پرداخت گردیده است وماده مربوطه در اساسنامه بشرح فوق اصلاح گردید.
حجت اله قلی تبار
سرپرست اداره ثبت شرکتها وموسسات غیرتجاری شهرستانهای استان تهران
سازمان ثبت اسناد واملاک کشور اداره کل ثبت اسناد و املاک استان تهران
مرجع ثبت شرکت‌ها و موسسات غیرتجاری شهریار
(۸۵۵۹۱)

آگهی تغییرات شرکت آرتا صنعت آرسن (سهامی خاص) به شماره ثبت ۴۴۴۷ و شناسه ملی ۱۴۰۰۳۷۷۶۷۰۲
به اســـتناد صورتجلســـه مجمع عمومی فوق‌العاده مورخ ۱۳۹۵/۱۲/۰۲: ســـرمایه شرکت از مبلغ ۱/۰۰۰/۰۰۰ ریال به مبلغ ۱/۰۰۰/۰۰۰/۰۰۰ ریال منقسم به ۱۰۰/۰۰۰ سهم ۱۰/۰۰۰ ریالی با نام از محل مطالبات حال شده سهامداران افزایش و ماده مربوطه در اساسنامه به شرح مذکور اصلاح گردید.
حجت اله قلی تبار
سرپرست اداره ثبت شرکتها وموسسات غیرتجاری شهرستانهای استان تهران
سازمان ثبت اسناد واملاک کشور اداره کل ثبت اسناد و املاک استان تهران
مرجع ثبت شرکت‌ها و موسسات غیرتجا

عرضه های تازه در فرابورس ایران

شـــرکت عطرین نخ قم که یکی از ۱۳ واحد صنعتی گلریز قم محسوب می شود تصمیم دارد سهام خود را وارد فرابورس کند که به این ترتیب یک شرکت خانوادگی و تولیدکننده نخ های پلی استر در کشور به خانواده فرابورس افزوده می شود.

به گزارش پایگاه اطلاع رســـانی بازار سرمایه(سنا)، حامد مقدم رئیس هیأت مدیره گروه صنعتی گلریز قم در نشست خبری " یک دیدار، یک عرضه" فرابورس ایران در این باره اظهار داشـــت: شرکت عطرین نخ قم یکی از ۱۳ واحد صنعتی گروه گلریز قم اســـت که فعالیت حرفه ای خود را از ســـال ۱۳۷۳ آغاز کرده اســـت و در زمینه نساجی ، کاغذسازی و بسته بندی فعالیت می کند.

وی ادامه داد: مالکیت این شـــرکت بر عهده شرکت کاغذسازی پارس و خانواده مقدم است.

رئیس هیات مدیره گروه صنعتی گلریز قم در باره ترکیب سهامداری این شرکت بیان داشت: رئیس هیأت مدیره دارای ۹۹/۹۹ درصد از سهام این شرکت بوده و مابقی سهام بین ۴۲ نفر حقیقی تقسیم شده است.

این مقام مســـئول در باره عملکرد مالی شـــرکت بیان داشـــت: پیش بینی ما این است که تا پایان سال بتوانیم ۵۹۸ ریال EPSمحقق کنیم پیش بینی ســـود ســـال ۹۶ در حدود ۵۹ میلیارد ریال بوده در حالی که سود این شرکت در سه ماهه منتهی به ۳۱ شهریور ۹۶ بالغ بر ۱۷ میلیارد ریال اعلام شده است.

همچنین یکی دیگر از شـــرکت های زیرمجموعه شرکت صنایع شیر ایران برای ورود به فرابورس آماده شد.

به گزارش پایگاه اطلاع رســـانی بازار سرمایه(سنا)، شرکت پگاه آذربایجان شرقی با نیم قرن سابقه در صنایع غذایی و لبنیات بر اساس استراتژی خود، مدتی است فعالیت خود را برای ورود به بازار سرمایه آغاز کرده است.

قربانی عضو هیأت مدیره و معاون شـــرکت گروه صنایع شـــیر ایران اظهار داشـــت: شرکت های پگاه آذربایجان غربی، پگاه اصفهان، پگاه خراسان، نمایندگان شرکت صنایع شیر ایران در بورس هستند و شرکت های پگاه آذربایجان شرقی، پگاه گلستان، پگاه گلپایگان، پگاه فارس نمایندگان این شرکت در فرابورس هستند.

وی در ادامه اظهار داشت: سرمایه شرکت ۲۰۰ میلیارد تومان بوده و ۱۰۰ درصد آن در اختیار شرکت صنایع شیر ایران است.

قربانی افزود: در رنکینگ داخلی صنایع شـــیر ایران، شـــرکت آذربایجان شرقی جزء پنج شرکت اول است که با ظرفیت و امکانات قابل توجه منابع انســـانی امیدواریم بتوانیم شـــرکت های دیگر را در فرابورس عرضه کنیم.

محمود شـــایان مدیر عامل شرکت آذربایجان شرقی هم گفت: شـــرکت پگاه آذربایجان شرقی دومین شرکت تولید محصولات لبنی اســـت که در کشـــور تأسیس شده است این شرکت در حال حاضر ۴۰ نوع محصول در سبد تولیدی دارد.

وی ادامه داد: آخرین افزایش ســـرمایه شـــرکت پگاه آذربایجان شرقی مربوط به سال ۹۲ بود که از ۱۵۰ میلیارد ریال به ۲۰۰ میلیارد ریال از محل مطالبات حال شـــده ســـهامداران افزایش سرمایه داده است.

وی گفت: صنایع شیر ایران ۹۹.۹۹ درصد از سهام پگاه آذربایجان شرقی را داراست در حالی که پگاه فارس، گیلان، همدان، لرستان دارای سهام این شرکت هستند.

این مقام مســـئول گفت: تناژ تولید در ۶ ماه ۹۶ این شرکت بالغ بر ۴۷ هزار تن بوده که پیش بینی می شود تا آخر سال این تولید به ۶۰ تا ۶۵ هزار تن برسد.

مدیر عامل این شرکت در باره میانگین فروش پگاه آذربایجان شرقی گفت: ۱۲۹ میلیارد تومان فروش قطعی در شش ماهه ۹۶ داشتیم و تا پایان سال به ازای هر سهم ۳۳۲ ریال سود در نظر گرفته ایم.

بازار در یک نگاه

آمار معاملات آخرین روز معاملاتی (چهار شنبه ۹۶/۷/۱۹)

مجموع حجم معاملات	۷۹۲ میلیون سهم
مجموع ارزش معاملات	۱/۴۱۸/۳۸۱ میلیون ریال
جمع تعداد معاملات	۴۷/۲۳۲ معامله
ارزش بازار	۳/۳۹۱/۴۵۳ میلیارد ریال

مبادله ۳۹ هزار میلیارد ریال اوراق بدهی

تعـــداد ۳۹ میلیون برگه به ارزش ۳۹۰۶۸میلیارد ریال در بازار اوراق بدهی در نیمه نخست امسال مورد مبادله قرار گرفته است.

به گزارش تسنیم؛ نگاهی به وضع معاملات بازار سرمایه در نیمه نخست امسال نشان می‌دهد بیشترین ارزش معامـــلات را بین تالار های منطقه‌ای به ترتیب تـــالار منطقه‌ای کیش بـــا مبادله ۱۷۹۸۵ میلیارد ریال، تـــالار منطقه‌ای اصفهان با مبادله ۱۵۵۹۲ میلیارد ریال، تالار منطقه‌ای مشهد با مبادله ۸۴۶۸ میلیارد ریال، تالار منطقـــه‌ای کرج با مبادلـــه ۷۱۴۱ میلیارد ریال و تالار منطقه‌ای تبریز با مبادله ۴۹۱۲ میلیارد ریال به نام خود ثبت کردند.

همچنین در این مدت تعداد ۶۰۲۴۲ میلیون سهم بـــه ارزش ۱۱۸۴۳۲ میلیـــارد ریال از طریق معاملات الکترونیک مبادله شـــده اســـت که به ترتیب حدود ۲۶/۶۴ درصـــد و ۲۰/۴۳ درصـــد از کل معاملات را شامل می‌شود.

تعداد ۳۹ میلیون برگه به ارزش ۳۹۰۶۸میلیارد ریال هم در بازار اوراق بدهی از ابتدای سال جاری تا پایان شهریور مورد مبادله قرار گرفته است.

ورود هلدینگ بزرگ بین المللی به بازار سرمایه ایران

بذر یکی دیگر از دستاوردهای مهم برنامه جامع اقدام مشترک، این بار در بازار ســـرمایه به بار نشست و هلدینگ ســـرمایه گذاری ایتالیایی "آزیموت"مالک ۲۰ درصد از ســـهام شرکت"ســـبدگردانی انتخاب مفید" شد.

به گزارش پایگاه اطلاع رسانی بازار سرمایه (سنا)، وجود پتانسیل‌های بالقوه، قوانین شفاف و عملکرد منطبق با استانداردهای بین المللی بازار سرمایه کشور، جایگاه بورس اوراق بهادار را در طی ســـال‌های اخیر بیش از پیش برجسته و با اهمیت ساخته و اکنون جذابیت های بازار سرمایه ایران یک شرکت ۵۰ میلیارد دلاری را به بازار سرمایه ایران کشاند.

گســـتره فعالیت های اقتصادی "آزیموت" به عنـــوان یک هلدینگ بزرگ ســـرمایه گذاری بین المللی، شـــامل ۱۷ کشور سوییس، موناکو، ترکیه، برزیل، ایالات متحده، مکزیک، استرالیا، ایتالیا، امارات متحده عربی، چین، ایرلند، سنگاپور، تایوان، شیلی، لوکزامبورگ و اکنون ایران است.

این هلدینگ حاضر در "بورس میلان"، ایران را به عنوان مقصد مستعد سرمایه گذاری انتخاب کرد و با خرید سهام شرکت"ســـبدگردانی انتخاب مفید" وارد بورس ایران شد.

ورود هلدینگ آزیموت با ۱۴۰۰ پرســـنل به بازار سرمایه ایران علاوه بر اینکه یک سرمایه گذاری گسترده محسوب می شود، ارتقای دانش فنی و مالی بورس کشور را به همراه دارد.

جانشین رییس سازمان بورس و اوراق بهادار در جذب سرمایه گذاری خارجی در این باره گفت: هر کشور و نهاد مالی که پتانسیل ایران را در جهت نوآوری، رشد و تنوع محصولات درک کند، بـــازار ایران را به عنوان مقصد سرمایه گذاری انتخاب می کند و با ایران مشارکت می کنند و بدون شک هلدینگ ایتالیایی آزیموت همچین پتانسیل هایی را در بازار سرمایه ایران دیده است.

بهادر بیژنی در گفتگو با پایگاه اطلاع رسانی بازار سرمایه (سنا)، در باره فعالیت های بین المللی ایران در بازار سرمایه گفت: هلدینگ ایتالیایی آزیموت با سرمایه ۵۰ میلیارد دلاری ۲۰ درصد شرکت "سبدگردانی انتخاب مفید" را خریداری کرده است که این نشـــان از ظرفیت های بازار سرمایه ایران دارد.

وی در ادامـــه افزود: علاوه بر تـــلاش بخش خصوصی در جذب سرمایه گذار خارجی، سازمان بورس هم در جدیدترین اقدام خود با نهاد ناظر هند موافقت نامه ای را به امضا رسانده که از یک سیکل بسیار سخت عبور کرده اســـت.این مقام مسوول توضیح داد: نهاد ناظر هند برای اینکه بتواند موافقت نامه ای را با هر نهاد ناظر دیگری به امضا برساند باید طرح آن را به امضای کل کابینه هند برساند و در

رابطه با امضای توافقنامه با بورس ایران هم این اتفاق با وجود مخالفت های علنی امریکا و صحبت های مداوم در زمینـــه برهم زدن برجام رقم خورده است که این اقدام ناشی از اطمینان به ایران و فضای بین الملل است.

بیژنی تصریح کرد: هر کشور و نهاد مالی که پتانسیل ایران را در جهت نوآوری، رشد و تنوع محصولات درک کند، بـــازار ایران را به عنوان مقصد سرمایه گذاری انتخاب می کند و بدون شک این هلدینگ ایتالیایی همچین پتانسیل هایی را در بازار سرمایه ایران دیده است.

وی گفـــت: ظرفیت های ایران به شرکت های سرمایه گذار در دنیا معرفی می شود و تلاش می شود که با نهادهای مالی ایران از جمله شرکت های مدیریت دارایی همکاری های مختلفی رقم بخورد.

در همین رابطه سرجیو آلبارلی مدیرعامل هلدینگ آزیموت بیان کرد: ما به عنوان نخســـتین شرکت فعال بین المللی، در بازارهای سرمایه ایران وارد شـــده و معتقدیم این گروه، در اســـتفاده از فرصت های بکر ایران پیشگام خواهد بود.

وی اضافه کـــرد: چندین دهه فعالیـــت کارگزاری مفید در صنعت کارگزاری و خدمات مدیریت دارایی و ارزش های بنیادین آزیموت که مبتنی بر اســـتقلال و تعهد عملکرد است، جایگاه صنعت کارگزاری در ایران را مستحکم تر خواهد کرد.

آلبارلی ادامه داد: ما بر آنیم که از این همکاری در جهت افزایش ارزش برای مشـــتریان داخلی و بین المللی استفاده کنیم.

همچنین مدیرعامل شـــرکت سبدگردان انتخاب مفید گفت: شرکت آزیموت در ۱۵ کشور فعال است این گستردگی فعالیت می تواند ما را به کشورهای مختلف و سرمایه گذاران مستعد معرفی کند و اعتبار و اطمینانی که برای ورود سرمایه گذار به ایران نیاز است از این طریق فراهم شود.

به گفته وی ورود یک شرکت خارجـــی با پیشـــینه فعالیت موفق می تواند مقدمه انتقال دانش، تجربیات و تخصص در حوزه مدیریت دارایی باشد همچنین می تواند امیدواری هایی را در زمینـــه ارتقای این صنعت و از طرف دیگر شناســـاندن بازار سرمایه ایران به ســـرمایه گذاران بین المللی ایجاد کند.

حجت اله نصرتیان، درباره خرید ۲۰ درصد از سهام این شرکت از سوی هلدینگ آزیموت ایتالیا گفت: اهمیت این قرارداد در شـــکل گیری کانال ارتباطی برای ورود به بازار ســـرمایه ایران اســـت؛ چراکه عملاً وقتی یک شرکت بین المللی با گستره فعالیت جهانی خود در کنار ما قرار می گیرد، کانال مطمئنـــی برای ارتباط با ایران فراهم می کند.

این مقام مســـئول ورود یک شـــرکت مدیریت دارایی مطرح دنیا را بـــه صنعت جوان مدیریت دارایی ایران بسیار پر اهمیت خواند و گفت: آزیموت، همکاری و سرمایه گذاری با شـــرکت انتخاب را به عنوان یک سبدگردان از مجموعه مفید انتخاب کرده است و طی بررسی هایی که انجام داده به این نتیجه رسیده است که می تواند برای مشارکت در این شرکت با کارگزاری مفید وارد مذاکره شود.

آخرین تغییرات قیمت سهام دربورس تهران

نام شرکت	آخرین قیمت (ریال)	میزان تغییرات	نام شرکت	آخرین قیمت (ریال)	میزان تغییرات	نام شرکت	آخرین قیمت (ریال)	میزان تغییرات
کشت‌وصنعت‌پیاذر	۵۲۹۰	۲۵۱	نیروکلر	۴۰۰۹	۹۳	پارس‌مینو	۳۱۹۴	−۱۶۸
سیمان‌کرمان	۲۰۰۱	۸۸	بین‌المللی‌توسعه‌ساختمان	۸۱۱	۷	داروسازی‌امین	۱۶۱۰	−۶۲
پشم‌شیشه‌ایران	۵۹۱۲	۲۸۱	سیمان‌تهران	۱۶۸۰	۱۴	کابل‌البرز	۲۲۲۰	−۴
توریستی‌وفرهامی آبادگران ایران	۲۳۴۶	۱۱۱	پتروشیمی‌خارک	۱۴۶۳۰	۲۶۰	گروه دارویی برکت	۱۶۴۹	−۱۱
لبنیات‌پاک	۱۶۲۵	۷۷	نفت‌بهران	۹۱۷۰	۹۳	کاشی‌وسرامیک‌حافظ	۳۰۴۰	−۱۵۹
تولیدی‌مهرام	۲۸۰۰۰	۱۲۴۹	بانک ملت	۹۶۵	۱	سرمایه‌گذاری‌توکافولاد(هلدینگ)	۱۰۵۰	−۵
سیمان‌داراب	۱۱۸۰	۵۱	افست	۱۱۰۰۱	−۴۱۲	تایدواترخاورمیانه	۳۰۹۰	−۳۰
سرمایه گذاری خوارزمی	۸۵۱	۴۰	سرمایه‌گذاری‌بوعلی	۱۰۶۴	۶	گروه مپنا(سهامی عام)	۶۸۱۰	−۱۰۲
کارتن‌ایران	۵۴۴۰	۲۵۹	حفاری شمال	۲۱۸۰	۷	سرمایه‌گذاری‌بهمن	۹۰۵	−۲
سرمایه‌گذاری‌صنعت‌بیمه	۲۶۴۹	۹۹	ماشین‌سازی‌نیرومحرکه	۱۳۰۸	−۳	کشت‌وصنعت‌چین‌چین	۸۰۰۰	−۴۲۱
سرمایه‌گذاری توسعه صنعتی ایران	۱۵۷۳	۷۴	بورس اوراق بهادارتهران	۳۵۳۱	۳۲	سیمان خوزستان	۲۸۹۹	−۸۱
سرمایه گذاری پردیس	۱۱۷۰	−۶	ایران‌تایر	۳۸۰۵	۷	سرمایه‌گذاری‌رنا(هلدینگ)	۸۴۰	۰
محورسازان‌ایران‌خودرو	۱۷۷۷	۶۱	فولادمبارکه اصفهان	۱۹۵۰	۱۲	البرزدارو	۸۳۹۷	۲۳
پتروشیمی فناوران	۲۱۸۸۰	۹۱۰	بانک انصار	۱۹۷۱	۴	سرمایه‌گذاری صنایع پتروشیمی	۱۲۴۰	−۱۳
نوردآلومینیوم	۱۳۷۶	−۷	فولادامیرکبیرکاشان	۶۶۳۸	۳۱۶	سرمایه‌گذاری‌سپه	۱۲۵۲	۱
سرمایه گذاری خوارزمی	۸۲۶	۱۵	سازه‌پویش	۲۱۲۶۹	۱۰۱۲	داروسازی‌اکسیر	۴۴۱۳	−۸۹
قندمرودشت	۴۵۹۰	۱۰۸	صنایع‌کاشی‌وسرامیک‌سینا	۲۴۳۰	−۱۲	داروسازی‌جابرابن‌حیان	۱۱۰۱۰	−۲۹۵
سرمایه‌گذاری‌شاهد	۱۳۵۰	−۳۲	س.صنایع‌شیمیایی‌ایران	۳۸۴۹	۱۴	پارس‌خودرو	۸۰۳	−۱
پارس‌خودرو	۸۲۵	۲۱	نفت‌پارس	۴۱۰۴	−۹	چرخشگر	۱۴۹۹	۵
عمران‌وتوسعه‌فارس	۲۴۰۰	۴۰	فرآورده‌های‌تزریقی‌ایران	۸۶۰۰	۸۶	فرآورده‌های‌نسوزآذر	۲۱۹۸	−۱۸
قندلرستان	۵۸۰۰	۱۲۸	معدنی‌دماوند	۱۴۴۳۳	۰	سرمایه‌گذاری‌توسعه‌ملی	۱۴۴۰	−۲۴
تولیدی‌کاشی‌تکسرام	۲۴۷۹	۳۷	سرمایه گذاری گروه توسعه ملی	۱۸۲۴	۴	بهنوش‌ایران	۴۲۴۵	−۲۲۳
شکرشاهرود	۲۰۳۶	۳۲	بیمه دانا	۳۲۴۹	۹۱	خدمات‌انفورماتیک	۲۲۷۶۵	−۱۱۹۸
پلاسکوکار	۸۴۰	۱۷	پتروشیمی فجر	۵۶۰۰	−۸۰	داروپخش(هلدینگ)	۱۱۵۹۹	۸۹
داده‌پردازی‌ایران	۴۰۰۱	۱۰۱	سرمایه گذاری توسعه صنایع سیمان	۱۰۳۰	−۳۵	داروپی‌رازک	۱۷۷۵۵	−۳۳
کارخانجات تولیدی شهیدقندی	۲۰۵۰	۳۹	شیمی‌داروئی‌داروپخش	۲۹۰۳	−۱۲۶	کاشی‌الوند	۲۱۲۰	۱۷
لعابیران	۴۶۹۹	−۶۸	گروه دارویی سبحان	۴۵۲۳	−۱۴	شیرپاستوریزه‌پگاه‌خراسان	۳۴۴۸	−۹
سرامیک‌های‌صنعتی‌اردکان	۲۵۸۸	۷۱	فولادخراسان	۳۷۲۰	۱۱	سیمان‌بهبهان	۱۵۹۸۲	−۸۴۱
صنایع‌شیمیایی‌سینا	۹۵۰۰	۱۲۵	فولادخوزستان	۳۹۳۰	−۸	فروسیلیس‌ایران	۲۵۵۲	−۱۳۴
قندنیشابور	۲۴۵۰	۲۵	گروه‌صنعتی‌ملی(هلدینگ)	۱۴۱۰۰	−۲	باما	۷۴۵۲	−۷۵
گروه‌صنعتی‌بوتان	۳۷۳۰	۴۵	ایران‌دارو	۲۹۹۶	۴۶	زامیاد	۷۰۲	۰
ذغال‌سنگ‌نگین‌طبس	۲۷۰۰	۶۵	فنرسازی‌خاور	۴۵۰۰	۹۵	سیمان‌ارومیه	۳۰۹۰	۵۴
بین‌المللی‌محصولات‌پارس	۲۱۶۵	۴۳	کاشی‌سعدی	۲۰۳۲	۱۰	داروسازی‌کوثر	۱۷۳۶	−۳
پتروشیمی‌شیراز	۲۲۶۰	۳۳	لیزینگ‌صنعت‌ومعدن	۱۴۴۸	۲۲	گسترش نفت وگازپارسیان	۱۹۲۲	−۱۷
گسترش‌صنایع‌وخدمات‌کشاورزی	۴۲۰۰	۶۶	پتروشیمی مبین	۳۸۵۰	۰	داروسازی زاگرس فارمدپارس	۴۷۷۶	−۱۱۰
قطعات‌اتومبیل‌ایران	۱۴۳۰	۴۰	موتوژن	۴۵۱۸	۱	رادیاتورایران	۲۶۴۳	۷۰
سایپادیزل	۲۷۷	۱۲	ایران‌مرینوس	۵۲۰۵	−۱۴۲	صنایع‌ریخته‌گری‌ایران	۱۱۰۴	۱۱
آلومینیوم‌ایران	۱۸۰۰	۴۹	ملی‌صنایع‌مس‌ایران	۲۰۹۰	۰	فرآورده‌های‌غذایی‌وقندبیرانشهر	۸۰۲۰	−۲۰۵
پتروشیمی پردیس	۶۴۷۰	۱۷۸	سرمایه‌گذاری‌ملی‌ایران	۱۳۹۵	−۶	فرآورده‌های‌نسوزپارس	۳۶۴۸	۱۷
سیمان‌داراب	۱۱۷۷	۴۸	گروه مدیریت سرمایه گذاری امید	۱۷۵۰	−۲	سرمایه‌گذاری‌غدیر(هلدینگ)	۱۰۶۰	−۳۴
سخت‌آژند	۲۵۰۷	۴۱	پتروشیمی جم	۸۲۵۰	۵۱	توسعه‌معادن‌وفلزات	۱۵۳۰	−۲۳
قنداصفهان	۹۰۰۰	۲۰۶	داروسازی‌روزدارو	۲۲۵۰	۷۴	سیمان‌دورود	۹۲۹	−۱
تجارت الکترونی کیارسیان	۳۲۵۰	۳۹	صنعتی آما	۴۱۵۱	−۵۳	پارس‌سویچ	۷۸۳۷	۳۷۹
پالایش نفت تهران	۳۱۸۵	۲۰	سرمایه گذاری صندوق بازنشستگی	۱۴۶۴	۰	کالسیمین	۳۹۸۴	−۲۰
نیرومحرکه	۱۸۰۱	۱۸	سیمان‌بجنورد	۵۳۹۵	−۲	دارویی‌لقمان	۳۰۰۱	−۷۳
کاشی‌پارس	۵۸۵۰	۱۰۹	صنایع سیمان دشتستان	۱۹۱۹	−۱۰۰	رینگ‌سازی‌مشهد	۸۵۱	۴
کنترل‌خوردگی‌تکین‌کو	۸۵۰۰	−۲۵	سیمان‌قائن	۱۹۰۰۰	۱۳	سرمایه گذاری دارویی تامین	۵۲۰۱	−۱۱۰
لیزینگ‌ایران	۱۰۷۰	۱۵	سیمان‌شمال	۱۳۶۰	۷	گلتاش	۴۸۵۰	−۱۸۱
سرمایه‌گذاری صنعت‌نفت	۱۵۹۴	۸	سرمایه گذاری نورکوثرایرانیان	۱۲۳۰	−۴۹	معادن‌منگنزایران	۲۸۵۶	−۱۳
توسعه معدنی وصنعتی صبانور	۲۴۳۹	۴۷	شیرپاستوریزه‌پگاه‌اصفهان	۵۵۵۵	−۴۳	س.نفت وگازوپتروشیمی تأمین	۲۳۶	−۳
آسان پرداخت پرشین	۱۳۴۸۰	۱۳۲	سیمان‌صوفیان	۲۳۰۱	۵	بانک خاورمیانه	۲۲۰۰	−۱۳
پالایش نفت تبریز	۵۶۲۰	۷۸	توسعه‌صنایع‌بهشهر(هلدینگ)	۱۲۷۹	−۷	صنایع پتروشیمی کرمانشاه	۲۵۳۹	−۶۱
واسپاری ملت	۱۲۴۰	۳۱	جام‌دارو	۹۲۹۴	−۴۸۹	تولیدمحورخودرو	۲۳۸۴	−۳۶
پالایش نفت اصفهان	۳۱۶۰	۶	خوراک‌دام‌پارس	۷۷۷۶	−۴۰۹	مهندسی‌نصیرماشین	۴۰۰۳	−۱۱۹
کمک‌فنرایندامین	۱۲۸۶	۱۷	تولیدموادا‌ولیه‌داروپخش	۶۵۲۹	−۳۴۳	سایپا	۱۰۶۱	۰
سرمایه گذاری پارس‌توشه	۳۴۱۰	۷۶	معدنی‌املاح‌ایران	۱۲۶۰۰	−۱۲۸	توسعه‌معادن‌روی‌ایران	۲۷۰۰	−۷۵
کارخانجات‌قندقزوین	۴۴۲۰	۶۲	همکاران سیستم	۴۰۳۰	۹	نوردوقطعات‌فولادی	۴۸۰۰	−۴۸
سرمایه‌گذاری‌مسکن	۷۲۰	۱۵	کیمیدارو	۶۸۳۰	−۵۴	ریخته‌گری‌تراکتورسازی‌ایران	۲۷۹۸	۴۱
شهدایران	۲۳۴۰	۴۴	لابراتوارداروسازی‌دکترعبیدی	۱۹۸۷۹	−۱۶۹	لوله‌وماشین‌سازی‌ایران	۷۴۵۰	−۴۸
مهرکام‌پارس	۱۲۶۰	۴۲	ایران‌ترانسفو	۵۴۴۹	−۵	شیشه‌همدان	۷۷۷۰	−۱
پارس‌خزر	۹۰۰۰	۲۳۵	معدنی وصنعتی گلگهر	۲۶۷۹	−۴	فنرسازی‌زر	۸۳۲	−۹
به پرداخت ملت	۱۸۴۰۰	۶۴	صنعتی‌بهشهر	۲۳۹۵	−۳۲	سرمایه گذاری مسکن شمال شرق	۸۹۵	−۴
سیمان‌شرق	۹۳۲	۲	پتروشیمی شازند	۲۳۴۰	−۲۴	صنایع‌شیمیایی‌فارس	۲۰۲۰	−۵۶
فرآوری‌موادمعدنی‌ایران	۱۳۰۰۰	۱۵	داروسازی‌زهراوی	۲۲۲۰۹	−۱۱۶۸	ملی‌سرب‌وروی‌ایران	۲۴۰۰	−۳۳
نفت سپاهان	۸۵۰۰	۱۱۶	مخابرات ایران	۲۰۹۶	۸	کارخانجات‌تولیدی‌شیشه‌رازی	۲۵۳۶	−۴۴
ایران‌خودرودیزل	۷۱۱	−۴	صنایع جوشکاب‌یزد	۱۵۷۷۱	−۶۹۰	دوده‌صنعتی‌پارس	۳۳۹۱	−۱۱۳
آهنگری‌تراکتورسازی‌ایران	۳۷۷۹	−۱۵	داروسازی‌اسوه	۱۶۰۳۲	−۳۹۳	لیزینگ‌خودروغدیر	۱۰۴۱	−۱۵
ایرکاپارتصنعت	۱۰۴۵	۱۰	بیمه پارسیان	۱۷۸۰	−۳۷	کارت اعتباری ایران کیش	۱۸۷۰	−۴۴
حمل‌ونقل‌توکا	۱۸۹۰	−۷	فولادآلیاژی ایران	۱۷۲۴	۲۸	سایپاآذین	۸۸۸	−۱۳
گسترش‌سرمایه‌گذاری‌ایران‌خودرو	۲۵۶۰	۵۸	سیمان فارس نو	۳۲۰۰	−۷	سرمایه‌گذاری‌ملت	۶۹۳	−۱
سیمان‌شاهرود	۱۴۳۵	۴۵	لنت‌ترمزایران	۳۱۰۰	−۷۱	سیمان کردستان	۹۰۷	−۹
قندثابت‌خراسان	۱۹۵۵	−۴۳	معدنی‌وصنعتی‌جادرملو	۱۵۴۱	−۲۲	کربن‌ایران	۳۱۲۰	−۲۶
پاکسان	۴۳۹۰	۱۳۰	سرمایه گذاری صندوق بازنشستگی	۱۴۳۰	−۳۴	کمباین‌سازی‌ایران	۷۷۶	۰
سرمایه‌گذاری‌صنعت‌ومعدن	۱۰۱۵	−۱	تکنوتار	۲۵۹۱	−۲۷	مس‌شهیدباهنر	۶۱۸۴	−۱۲۷
سرمایه‌گذاری‌آتیه‌دماوند	۲۳۹۷	۴۵	س.نفت وگازوپتروشیمی تأمین	۱۲۸۷	−۱۴	فولادمبارکه اصفهان	۱۸۹۹	−۳۹
حمل ونقل پتروشیمی(سهامی عام)	۳۴۹۵	۶۶	شرکت ارتباطات سیارایران	۱۶۴۶۰	−۲۴۸	قندشیرین‌خراسان	۱۸۷۰۰	−۲۷۸
تامین‌ماسه‌ریخته‌گری	۳۲۰۴	۲۰	صنایع‌خاک‌چینی‌ایران	۱۲۶۰۰	۴۶	ایران‌یاساتایروابر	۲۰۰۰	−۶۲
بیمه آسیا	۱۵۲۰	−۱۰	داروسازی‌سینا	۱۷۲۰۰	−۳۳۲	گروه‌صنعتی‌سپاهان	۲۴۶۳	−۱۲۹
قندنقش‌جهان	۶۸۸۹	۲۳۷	داروسازی‌ابوریحان	۷۲۰۲	−۹۶	کارت اعتباری ایرانکیش	۳۱۰۰	−۸۱
سیمان‌سپاهان	۱۰۳۹	۱۱	پگاه‌آذربایجان‌غربی	۲۳۷۵	−۱۷	درخشان‌تهران	۴۱۵۲	−۱۰۲
مارگارین	۲۴۵۰	۳۵	بیمه البرز	۱۱۲۹	۱۴	نوسازی‌وساختمان‌تهران	۱۳۴۰	−۴۹
ایران‌خودرو	۲۴۳۵	−۶	کارخانجات‌داروپخش	۴۶۴۵	−۲۳۲	آبسال	۲۴۰۱	−۱۱۵
گروه پتروشیمی س.ایرانیان	۱۴۲۰	۱۲	گروه‌بهمن	۹۱۵	۴	معادن‌بافق	۱۴۹۵۹	−۴۲۸
موتورسازان‌تراکتورسازی‌ایران	۸۰۷۰	۴۳	کشتیرانی جمهوری اسلامی ایران	۴۱۸۰	−۱۰۲	پارس‌سرام	۳۰۳۰	۱۸
کویرتایر	۳۹۵۹	۷۱	گلوکوزان	۱۶۶۶۰	−۵۰۶	لامپ‌پارس‌شهاب	۴۹۹۸	−۱۰
صنایع لاستیکی‌سهند	۲۷۱۶	−۳۷	فرآورده‌های‌نسوزایران	۳۱۹۰	−۵	تولیدی چدن سازان	۲۵۵۱	−۹۵
نیروترانس	۴۲۳۰	۱۱۶	سرمایه‌گذاری‌البرز(هلدینگ)	۲۹۵۰	−۱۰۵	داده گسترعصرنوین−هایوب	۴۴۸۵	−۱۶۰
صنایع کاغذسازی‌کاوه	۳۲۹۰	−۲۳	سبحان دارو	۵۷۱۵	−۳۰۰	سایپاشیشه	۱۴۵۰	−۱۳
پالایش نفت بندرعباس	۵۰۵۰	۱۹	سرمایه گذاری اعتبارایران	۱۴۲۷	−۷۵	گروه‌صنایع‌بهشهرایران	۱۰۲۷	−۳۳
شیشه‌وگاز	۳۸۱۹	۶۱	بیمه ما	۱۴۳۵	−۴۸	تولیدی‌گرانیت‌بهسرام	۳۲۹۱	−۱۱۶
سیمان‌هگمتان	۲۲۰۰	۳۸	الکتریک‌خودروشرق	۲۹۶۰	۲۱	سیمان‌غرب	۲۹۰۰	−۱۲۰
گروه صنعتی پاکشو	۱۱۲۰۰	۸۶	لیزینگ ایرانیان	۱۴۶۵	۲۶	شهد	۸۰۰۰	۱
پمپ‌سازی‌ایران	۳۰۱۸	۶۳	سپنتا	۱۴۰۴۳	−۲۰۱	سبحان دارو	۴۲۰۰	−۲۷۰
لیزینگ رایان‌سایپا	۱۲۱۵	−۱	سیمان‌ایلام	۲۸۰۶	−۵	فیبرایران	۵۷۸۶	−۳۰۴
سیمان‌فارس‌وخوزستان	۱۲۷۰	۱۵	گروه‌صنعتی‌بارز	۳۱۲۲	−۲۰	سرمایه گذاری پردیس	۱۷۹	−۱۵
تراکتورسازی‌ایران	۲۱۸۵	۵	قندهگمتان	۴۷۹۰	۳۴	پتروشیمی‌آبادان	۲۴۳۷	−۱۵۸
کشاورزی‌ودامپروری‌مگسال	۵۵۰۰	۲۷	صنایع پتروشیمی خلیج فارس	۵۰۰۰	−۹۲	سیمان‌سپاهان	۱۷۵	−۱۴
						سرمایه گذاری توسعه صنایع سیمان	۱۷۷	−۱۹

آگهی دعوت از بستانکاران احتمالی
شرکت منحله بانی چاو خراسان (بامسئولیت محدود)
در حال تصفیه
ثبت شده به شماره ۴۳۰۹۲ و شناسه ملی ۱۰۳۸۰۵۸۹۳۲۳

به اســـتناد ماده ۲۱۵ قانون تجارت، از کلیه بستانکاران و اشخاصی که ادعایی علیه شـــرکت منحله فوق دارند، دعوت به عمل می آید، ظرف مدت یک سال از تاریخ انتشـــار اولیـــن نوبـــت آگهـــی به مدیـــر تصفیه شـــرکت، آقای علی اکبر پورســـلطانی به نشـــانی تهران ،خیابان آذربایجان شـــرقی پلاک۱۰۳ کدپستی ۱۳۱۶۶۳۳۹۳۱ مراجعه فرمایید.

این اطلاعیه برابر ماده ۲۱۵ قانون تجارت در ســـه نوبت هر یک به فاصله یک ماه در روزنامه رســـمی کشور و روزنامه کثیر الانتشار اطلاعات منتشر و اعلام می

دستگیری ۱۷۰۰ متجاوز مرزی در ارومیه

ارومیه ـ خبرنگار اطلاعات: فرمانده هنگ مرزی ارومیه از دستگیری ۱۷۰۰ متجاوز مرزی در یک سال گذشته در این شهر خبر داد.

سرهنگ علی علیپور این مطلب را در جمع خبرنگاران اعلام کرد و افزود: در این مدت، ۱۰ قاچاقچی انسان ۶۶ قاچاقچی کالا و ۱۶ قاچاقچی مواد مخدر نیز در مرز ارومیه دستگیر شدند.

وی کشف انواع داروی قاچاق به ارزش ۲۰ میلیارد ریال، ۱۰ میلیون نخ سیگار به ارزش ۲۰ میلیارد ریال و کشف ۳۰۰ کیلو گرم مواد مخدر را از دیگر اقدامات هنگ مرزی ارومیه در یکسال گذشته اعلام کرد.

علیپور گفت: هنگ مرزی ارومیه در قسمت شمالی آذربایجان غربی قرار گرفته و از دو بخش مهم سومای برادوست و سیلوانا تشکیل شده است.

فرمانده هنگ مرزی ارومیه با اشاره به طول مرزهای آذربایجان غربی با کشورهای همسایه اعلام کرد: طول این مرزها ۱۶۰ کیلومتر است و از این مرزها حتی یک شرور نیز جرأت وارد شدن به کشور را ندارد.

وی افزود: در مرزها با ایجاد پاسگاه‌ها، برجک‌ها، ایجاد سیم‌خاردار و آموزش نیروها از لحاظ عملی و علمی و نصب دوربین‌های اوپتیکی و الکترونیکی و کانال کشی‌هایی که انجام شده است، از مرزها حفاظت می‌شود.

کلاهبردار ۱۵ ساله در بندرعباس دستگیر شد

بندرعباس ـ خبرنگار اطلاعات: کلاهبردار ۱۵ ساله پس از خالی کردن حساب مشتری یک فروشگاه دربندرعباس شناسایی و دستگیر شد.

سرهنگ علی اصغر افتخاری رئیس پلیس فتای هرمزگان در این‌باره گفت: یکی از شهروندان بندرعباسی درشکایتی اظهار داشت که به یکی از فروشگاه‌های شهر رفتم، اما هنگام بازگشت، کارت بانکی خود را فراموش کردم بگیرم.

پس از گذشت مدتی با ارسال پیامک از بانک، متوجه شدم که طی چند مرحله از حسابم ۱۱ میلیون ریال برداشت شده است. رئیس پلیس فتای هرمزگان افزود: در بررسی مشخص شد پول در قالب انتقال وجه و خرید شارژ در فضای مجازی برداشت شده است.

با انجام اقدامات فنی و تخصصی عامل برداشت‌هاکه پسر ۱۵ ساله و شاگرد فروشگاه بود، دستگیر شد.

دستور پیگیری ویژه برای حادثه سقوط متهم از ساختمان دادسرای اصفهان

اصفهان ـ خبرنگار اطلاعات: رئیس کل دادگستری استان اصفهان، رسیدگی ویژه به حادثه سقوط متهمی که از ساختمان شماره ۴ دادسرای اصفهان به محوطه بیرون ساختمان سقوط کرد، صادر کرد.

متهم برای سیر مراحل تحقیقات مقدماتی و رسیدگی به پرونده‌اش در دادسرای ناحیه ۴ واقع در خیابان کهندژ اصفهان حضور داشت که خود را از طبقه چهارم این ساختمان به پایین پرت کرد و با حضور به موقع عوامل اورژانس، وی به یکی از مراکز درمانی انتقال یافت.

مدیر روابط عمومی اداره کل دادگستری استان اصفهان اعلام کرد: تاکنون گزارشی در خصوص فوت متهم اعلام نشده است و اخبار تکمیلی بعداً اعلام خواهد شد.

کشف ۱۴۷ کیلو گرم تریاک در عملیات مشترک پلیس بوشهر و فارس

بندربوشهر ـ خبرنگار اطلاعات: رئیس پلیس مبارزه با مواد مخدر استان بوشهر از کشف ۱۴۷کیلوگرم تریاک توسط پلیس مبارزه با مواد مخدر استان‌های بوشهر و فارس خبر داد.

سرهنگ عبدالله خسروانی اظهار داشت: با رصد اطلاعاتی ماموران پلیس مبارزه با موادمخدر بوشهر، پیرامون فعالیت یک شبکه تهیه، حمل و توزیع مواد مخدر، مشخص شد عوامل این شبکه درصدد حمل یک محموله مواد مخدر از شهرستان پارسیان استان هرمزگان، به شهر شیراز استان فارس هستند.

او اظهار داشت: با هماهنگی و همکاری با ماموران استان فارس در عملیاتی مشترک یک دستگاه خودروسواری که از قبل شناسایی شده بود، در ۴۰ کیلومتری شهرستان «فیروزآباد» متوقف شد.

رئیس پلیس مبارزه با موادمخدر استان بوشهر با بیان این که در بازرسی از این خودرو مقدار ۱۴۷ کیلوگرم مواد مخدر از نوع تریاک کشف شد، اضافه کرد: با اشرافیت کامل پلیس، قاچاقچیان رصد می‌شوند و اجازه جولان به هیچ یک از عوامل تهیه و توزیع مواد مخدر نخواهیم داد.

استاندار زنجان در نشست ستاد فرماندهی اقتصاد مقاومتی استان:

سیستم بانکی باید از رویکرد عادی خود خارج شود

زنجان ـ خبرنگار اطلاعات: دولت امسال ۱۰ هزار میلیارد تومان اعتبار برای نوسازی و تجهیز واحدهای تولیدی، ۱۲هزار میلیارد تومان برای توسعه مناطق روستایی و شهرهای زیر ۱۰ هزار نفر و ۲۰ هزار میلیارد تومان اعتبار برای طرح رونق اقتصادی پیش‌بینی کرده که بدون هرگونه سقف استانی است.

استاندار زنجان در جلسه ستاد فرماندهی اقتصاد مقاومتی استان با اعلام این مطلب، گفت: با توجه به حجم منابع تعریف شده و استفاده بهینه آن در استان، سیستم بانکی باید از رویکرد عادی خود خارج شود.

اسدالله درویش امیری با تأکید بر ضرورت جذب این منابع برای توسعه اقتصادی استان، افزود: بانک‌ها باید متوجه این نکته باشند که روند فعلی فعالیت‌شان، قابل قبول مدیریت استان نیست و باید انتظارات موجود به بدنه سیستم بانکی استان منتقل شود.

وی با اشاره به موضوع بند «و» تبصره ۵ قانون لایحه بودجه امسال، گفت: این بند قانونی، ظرفیت مناسبی برای دستگاه‌های دولتی در زمینه پرداخت بدهی خود به سایر بخش‌ها دارد و بنابراین ضروری است تا دستگاه‌های متولی با آموزش‌های مناسب، در راستای استفاده بهینه از این ظرفیت قانونی، تلاش کنند.

او با تأکید بر این که دستگاه‌های اجرایی باید میزان بدهی‌های خود را احصاء و ارائه کنند، افزود: دستگاه‌های اجرایی، میزان هزینه‌های پروژه‌های نیمه تمام خود در سال‌جاری را نیز باید اعلام کرده و برآورد دقیقی با احتساب نرخ تورم از هزینه بهره برداری این طرح‌ها داشته باشند تا در گزارشی به هیات دولت ارائه شود.

رئیس سازمان مدیریت و برنامه‌ریزی استان زنجان نیز تأکید کرد: ارائه تسهیلات بانکی استان نباید فقط به یک بخش ویژه معطوف شود و بی‌توجهی در پرداخت تسهیلات برای توسعه بخش‌های مهم استان از جمله بخش آی‌تی، گردشگری و حمل و نقل، قابل قبول نیست.

وی با اشاره به وجود برخی موانع برای رسیدن به اهداف سیاست‌های اقتصاد مقاومتی استان، افزود: برخی موانع شناسایی شده‌اند که یکی از آنها کندی همراهی سیستم بانکی است.

رئیس سازمان مدیریت و برنامه‌ریزی استان زنجان با اظهار تأسف از نپذیرفتن وثیقه روستائیان برای دریافت تسهیلات بخش کشاورزی، توسط سیستم بانکی، یادآور شد: در برخی مواقع نیز بدنه کارشناسی در بانک‌ها برای طرح‌های تخصصی، اقدام‌های جاری را با کندی انجام می‌دهند و در ماه‌های اخیر نیز مشاهده شده که بانک مسکن، پرداخت تسهیلات بافت فرسوده را در استان متوقف کرده است. به گفته وی انتظار می‌رود برای برون رفت از شرایط فعلی، بانک‌ها از بدنه کارشناسی دستگاه‌های اجرایی بهره لازم را ببرند.

طهماسبی با اشاره به پرداخت کند تسهیلات بانک‌های استان به طرح رونق، بازسازی و نوسازی واحدهای تولیدی، گفت: امسال ۲۰ هزار میلیارد تومان برای طرح رونق، ۱۰هزار میلیارد تومان برای نوسازی واحدهای تولیدی و ۱/۵ میلیارد دلار برای اشتغال و توسعه مناطق روستایی پیش‌بینی شده است که برای موفقیت در جذب مناسب این اعتبارات، نیازمند اقدام‌های تیمی و همکاری جدی سیستم بانکی هستیم. وی سیستم بانکی را یکی از ابزارهای مهم برای تحقق برنامه‌های توسعه‌ای استان‌ها دانست و تأکید کرد: اتکای صرف به منابع بانکی، راه به جایی نمی‌برد و باید از تمامی ابزارها و ظرفیت‌ها برای پیشبرد امور استفاده کرد.

مشارکت ۲۵۰۰ دانش آموز خراسان جنوبی در طرح نماد

بیرجند ـ خبرنگار اطلاعات: مدیرکل آموزش و پرورش خراسان جنوبی گفت: طرح نظام مراقبت اجتماعی دانش آموزان (نماد) امسال با مشارکت ۲۵۰۰ دانش آموز شهرستان های بیرجند و درمیان اجرا شد.

عباس لامعی در حاشیه اولین نشست تخصصی عوامل اجرایی ومدرسین طرح نماد استان، افزود: با توجه به قرار داشتن مدرسه در رشد و پرورش شخصیت کودکان، ارتقاء آگاهی بخشی در این نوع پیشگیری در سه حیطه خانواده، مدرسه و گروه همسالان حائز اهمیت است ، چراکه بعد از ورود در این ۳ حوزه است که کودک به عنوان یک شهروند آماده ورود به جامعه می‌شود.وی با اشاره به همکاری ۹ نهاد در این طرح، گفت : هدف این ۹ نهاد، توجه سازمان یافته به سرنوشت کودکان و نوجوانان میهن اسلامی است که توانستند به یک توافق جامع برای مشارکت در طرح و استقرار نظام جامع مراقبت از دانش آموزان (نماد) دست یابند. او هدف کلی این طرح را توانمندسازی دانش آموزان و مقابله با آسیب‌های اجتماعی از طریق مداخله به موقع و موثر با استفاده از رویکرد پیشگیری رشدمدار دانست و اضافه کرد: گسترش آموزش‌های ریشه‌ای در زمینه پیشگیری از رفتارهای پرخطر، آسیب‌های اجتماعی و بزهکاری، ایجاد نظام شناسایی دانش آموزان آسیب‌پذیر با چک لیست‌های منظم و علمی، طراحی و توسعه مداخله‌های موثر و توانمند سازی دانش آموزان از دیگر اهداف این طرح است.

لامعی با بیان این که در طرح «نماد» ۲۰ مهارت در زمینه‌های اجتماعی، تربیت فرزند سالم و خودکنترلی به مربیان آموزش داده می‌شود، افزود: روش به کار گرفته شده در این دوره مبتنی بر «پیشگیری رشدمدار» است و در این نوع پیشگیری تلاش می شود با مداخله سریع و زودرس وقتی کودکی قصد بروز رفتار بزهکارانه از خود را دارد از مزمن شدن آن و احتمال بزهکاری در آینده جلوگیری شود.دبیر شورای آموزش و پرورش خراسان جنوبی اضافه کرد: برنامه «نماد» به دلیل ظرفیت ائتلافی و چند سازمانی می‌تواند از جمله برنامه‌های اثربخش برای پیشگیری از آسیب‌های اجتماعی باشد.

بهسازی ۳۲ هزار خانه روستایی استان بوشهر

برازجان ـ خبرنگار اطلاعات: معاون بازسازی و بهسازی مسکن روستایی بنیاد مسکن استان بوشهر از نوسازی و مقاوم‌سازی بیش از ۳۲ هزار واحد مسکن روستایی خبر داد.

سالار عبداللهی با اشاره به اجرای طرح کشوری نوسازی و بهسازی مسکن روستایی در روستاها و شهرهای زیر ۲۵ هزار نفر در کشور افزود: بر اساس این طرح، سالانه ۲۰۰ هزار مسکن روستایی در کشور بهسازی می‌شود که در اجرای فاز اول این طرح ۲ میلیون مسکن روستایی در ۱۰ سال مورد بهسازی قرار می‌گیرد.

وی گفت: در استان بوشهر نیز سالانه واحد مسکونی زیر پوشش این طرح قرار می‌گیرد که این آمار در ۱۰ سال نخست اجرای آن، به ۲۵ هزار واحد مسکونی می‌رسد، این در حالی است که در فاز نخست اجرای این طرح در مجموع ۳۷ هزارو ۲۵۰ واحد مسکونی زیر پوشش این طرح قرار گرفت که از این تعداد ۳۲ هزار واحد به بانک معرفی شده و وام دریافت کرده‌اند.وی اظهار داشت: در سال‌های ۹۵ و ۹۶ حدود ۲۵۰۰ واحد مسکن روستایی را در دستور کار قرار دادیم که از این آمار، ۱۸۰۰ متقاضی این تسهیلات به بانک معرفی شدند.

او یاد آوری کرد: بر اساس این طرح؛ به متقاضیان بهسازی مسکن‌های روستایی و شهری زیر ۲۵ هزار نفر جمعیت، وام‌های کم بهره ۱۸ تا ۲۰ میلیون تومانی اهدا می‌شود.

وی اضافه کرد: این تسهیلات بر اساس شهرستان‌های مرزی یا غیر مرزی متفاوت است و برای متقاضیان شهرستان‌های «جم» و «دشتستان» ۱۸ میلیون تومان و سایر شهرستان‌ها ۲۰ میلیون تومان است. عبداللهی اظهار داشت: در زمینه تکمیل واحدهای مورد بهسازی نیز وام‌هایی با عنوان ساخت سرویس بهداشتی روستایی تا سقف ۵ میلیون تومان به متقاضیان داده می‌شود تا در صورت نیاز، برای تکمیل واحدهای مسکونی خود مورد استفاده قرار دهند.

وی ادامه داد: همچنین در زمینه خدمات رسانی مطلوب‌تر به متقاضیان ۲۰۰ مهندس ناظر و ۱۰۰۰ بنای آموزش دیده در اختیار آنان قرار داده شده است.

راه کاکی - کبگان بازسازی می‌شود

کاکی ـ خبرنگار اطلاعات: راه دسترسی کاکی به روستاهای پایین دست که در سیل آخر سال ۹۵ بخشی از آن تخریب شد ترمیم و بازسازی می‌شود.

معاون برنامه‌ریزی فرماندار دشتی گفت: برای ترمیم این راه ۴میلیارد ریال تامین اعتبار شده است که با تعیین پیمانکار عملیات اجرایی آن آغاز می‌شود.

مهندس حمید بردستانی افزود: اداره راه و شهرسازی دشتی در حال مبادله موافقتنامه برای تعیین پیمانکار است.

این راه با ساخت پل در ادامه کاکی و شهر و روستاهای جنوبی رود مند را به دهستان کبگان در ساحل خلیج فارس وصل می‌کند و زمینه توسعه دهستان تاریخی کبگان و امکان استفاده از توانمندی‌های توسعه دریایی برای بخش کاکی را فراهم می‌آورد.

سید کمال‌الدین شهریاری نماینده مردم دشتی و تنگستان نیز در روزهای گذشته از تخصیص ۱۰میلیارد ریال برای احیای عملیات اجرایی ساخت پل این محور مواصلاتی خبر داد.

برای ساخت این پل ۲۵ میلیارد ریال از محل اعتبارات ملی تامین شد اما در نهایت با تخصیص نیافتن، کارگاه ساخت پل زمستان سال گذشته تعطیل شد.

همچنین راه دوم دسترسی شهر شنبه به مرکز شهرستان،و لاورشرقی در بخش مرکزی دشتی و کاردنه در بخش شنبه را به هم وصل می‌کند.معاون عمرانی فرماندار دشتی با اعلام این مطلب افزود: طول این راه تقریبا ۱۰ کیلومتر است که نقطه شروع آن شرق ورودی کارخانه سیمان و نقطه انتهایی آن روستای کاردنه است.

به گفته او این راه، دسترسی دهستان طسوج به مرکز بخش شنبه را ۴۰ کیلومتر کوتاه‌تر می‌کند و ترانزیت محصولات کشاورزی از کشتو، کاردنه و بشک به مرکز شهرستان سریعتر انجام می‌شود ودسترسی سریعتر و ایمن‌تر انتقال سیمان تولیدی به اسکله‌های لاور ساحلی یا دیگر اسکله‌ها را تامین می‌کند و نیز ترافیک کامیون‌های حمل بار در محور لاورشرقی به خورموج را کاهش می‌دهد.

او با اشاره به این که بخشی از مسیر بازگشایی شده و زیرسازی آن در حال انجام است گفت: راه دوم دسترسی دهستان شنبه به مرکز شهرستان به لحاظ پدافند غیر عامل بسیار حائز اهمیت است.

آغاز فصل دوم کاوش محوطه استرک در کاشان

کاشان ـ خبرنگار اطلاعات: رئیس اداره میراث فرهنگی، صنایع دستی و گردشگری کاشان، گفت: فصل دوم کاوش محوطه استرک جوشقان در کاشان آغازشد.

محسن جاوری، در نشست خبری با اصحاب رسانه در اداره میراث فرهنگی، صنایع دستی و گردشگری کاشان، با اشاره به اینکه فصل اول کاوش با وسعت ۲۰ متر مربع سال گذشته انجام شد افزود: این فصل از کاوش نیز با حضور کارشناسان عالیرتبه و متخصص انسان‌شناسی از دانشگاه ورشو لهستان انجام می‌شود.وی، زمان فصل دوم کاوش محوطه استرک جوشقان در کاشان را ۱/۵ ماه اعلام کرد و یادآورشد: با توجه به برپایی چند کارگاه وسعت کاوش در فصل دوم مشخص می‌شود.این باستان‌شناس، از برپایی نمایشگاه ۱۰ شئ فصل اول کاوش محوطه استرک مربوط به عصر آهن ۲ خبرداد و گفت: این نمایشگاه به مدت ۱۰ روز در موزه هنرهای تزیینی شهر اصفهان به نمایش گذاشته می‌شود.

۲۶ برنامه پدافند غیرعامل در ایلام اجرا می شود

ایلام – خبرنگار اطلاعات : ۲۶ برنامه در هفته پدافند غیرعامل (۶ تا ۱۲ آبان) با مشارکت و همکاری دستگاه های مختلف دولتی در ایلام اجرا می شود.پرویز شریفی مدیرکل پدافند غیرعامل استان ایلام گفت: هفته پدافند غیرعامل با شعار «پدافند غیرعامل، اصول اطمینان از مصونیت و آمادگی کشور» برگزار می شود.

وی تشکیل ستاد نکوداشت هفته پدافند غیرعامل، ارائه برنامه های آموزشی در دستگاه های دولتی، برگزاری نشست های تخصصی وهمایش ها و نشست های مختلف با موضوع های کبیر، انقلابی گری و مقابله با نفوذ دشمن را ازجمله برنامه های هفته پدافند غیرعامل در استان ایلام اعلام کرد وافزود: برگزاری مسابقات فرهنگی، برپایی نمایشگاه تخصصی، برگزاری رزمایش در یکی از واحدهای صنعتی استان، اجرای آیین صبحگاه با موضوع پدافند غیرعامل در مدارس استان و برگزاری نشست های خبری از دیگر برنامه های این هفته است.

به گفته شریفی دو برنامه آموزشی در حوزه کالبدی و شیمیایی نیز برای رابطین پدافند در دستگاه های دولتی پیش بینی شده است.

وی با اشاره به آموزش مبارزه، شناخت و تهدیدات حوزه پرتویی با مشارکت دانشگاه علوم پزشکی برای مدیران و کارشناسان دوایر دولتی اعلام کرد : تمامی دستگاه های دولتی موظف هستند تا یک درصد از اعتبارات تملک دارایی های خود را برای برگزاری هر چه بهتر برنامه های این هفته اختصاص دهند.مدیرکل پدافند غیرعامل استان ایلام با اشاره به این که تمامی هشدارهای لازم به مجموعه های ذیربط در حوزه اربعین داده شده است، افزود: برای مصون سازی در حوزه غذایی، آمادگی بیولوژیکی و مبارزه با آسیب های بیولوژیکی نیز آموزش لازم به دست اندرکاران داده می شود.

وی همچنین به ابلاغ برنامه های این هفته از طریق سازمان پدافند غیرعامل کشور، ستاد نیروهای مسلح و وزارت کشور اشاره کرد و یادآور شد: علاوه بر این، هر وزارتخانه برنامه های این هفته را به دستگاه های دولتی مربوطه ابلاغ کرده که موظف به اجرای آن هستند.

آموزش فنی و حرفه ای در سکونتگاه های غیر رسمی سیستان وبلوچستان

زاهدان – خبرنگار اطلاعات :۲۴۵هزارو ۴۴۵ نفر ساعت آموزش های مهارتی فنی و حرفه ای در نیمه نخست امسال به ساکنان سکونتگاه های غیر رسمی استان سیستان وبلوچستان ارائه شد .

مدیر کل آموزش فنی و حرفه ای سیستان و بلوچستان توان افزایی مهارتی افراد در تحقق اقتصاد مقاومتی را حائز اهمیت دانست و گفت: از این آموزش ها ۱۵۳۸ نفر از بانوان و ۱۲۸ نفر از آقایان برخوردار شدند.

جهان تیغی افزود: رشته های آموزشی در سکونتگاه های غیر رسمی شامل دوزندگی چادر و مقنعه ، دوخت کیف چرمی ، دوخت لباس های سنتی ، بافندگی دو میل ، خامه دوزی، بسته بندی ادویه و چاشنی ها ، اتوماسیون اداری ، ت عمیر کولر آبی، سرویس و نگهداری خودرو ، نصب و سیم کشی تجهیزات مدارهای الکتریکی ساختمان بوده است.

وی با اشاره به عوامل شکل گیری پدیده حاشیه‌نشینی ، گفت: حل معضلات حاشیه نشینی با توان افزایی ساکنان این مناطق در فراگیری مهارت های شغلی امکان پذیر خواهد بود چرا که با مهارت آموزی توان احراز شغل و درآمد زایی کسب می کنند و این مهم زمینه ساز ارتقاء کیفیت زندگی آنها خواهد شد.مدیر کل آموزش فنی و حرفه ای سیستان و بلوچستان با اشاره به نقش آموزش های فنی و حرفه ای در اشتغالزایی جوانان بدون مهارت، افزود : همفکری، تعامل و همکاری دستگاه های متولی و توانمند سازی قشرهای جامعه به ویژه قشر محروم تنها راه حل معضلات حاشیه نشینی و بیکاری است .

نیازمندیهای اطلاعات

نیازمندیها تلفنی آگهی می‌پذیرد ۲۲۲۲۵۳۳۳-۰۲۱

شماره نمابر نیازمندیها ۲۲۲۲۴۸۸۶-۲۲۲۲۴۹۶۳

پیامهای شخصی کد ۱۷۰۰

پیامهای شخصی ۲۰ گمشده

برگ سبز وکارت پراید مدل ۸۶ رنگ نقره‌ای شماره پلاک ۱ج۲۴۶ ایران ۱۴ موتور ۱۰۷۶۰۳ شاسی ۲۱۲۸۶۳۷۴۸۵۳ مفقود گردیده و از درجه اعتبار ساقط است.

برگ سبز وسند کمپانی پژو ۲۰۶ مدل ۸۰ شاسی ۸۵۱۷۴۴ مفقود ۱۰FSD۰۰۸۰۶۰۲۳۹۵ پلاک ۱ج۱ ایران ۲۸۰۸ مفقود از درجه اعتبار ساقط می‌باشد.(ملایر)

برگ سبز خودروی سواری پژو ۴۰۵ مدل ۸۸ رنگ نقره‌ای شماره پلاک ایران ۲۴ ـ ۱۱۵ ج ۶۶ موتور ۱۲۴۸۸۲۹۶۱۸ شاسی NAAM۱۱CAaAK۹۸۷۴۵۸ مفقود گردیده و از درجه اعتبار ساقط است.

برگ سبز ماشین سواری سیستم پیکان مدل ۱۳۷۹ به شماره انتظامی ۴۵۸ ـ ۶۳ ایران ۸۹ به شماره موتور ۱۱۲۷۹۰۸۱۰۳ شماره شاسی ۹۴۰۵۱۳۷ مفقود گردیده از درجه اعتبار ساقط است. ابهر

سند برگ سبز سواری ام‌وی ام ۵۳۰ ش پلاک ۱۸۵ ل ۶۲ ایران ۷۲ رنگ سفید به نام محبوبه فلاح ش شاسی ۱۰۲۵۲۶۲ ش موتور ۱۰۲۵۲۶۳۷ مفقود و از درجه اعتبار ساقط است.

برگ سبز خودروی سواری پژو پارس مدل ۸۳ رنگ نوک مدادی به شماره پلاک ۹۳۵ ج ۲۴ ایران ۵۵ شماره موتور ۲۲۸۲۸۲۱۳۹۴۲ شماره شاسی ۸۲۸۱۳۷۳۸ به نام مهرداد ملاجان مفقود گردیده و از درجه اعتبار ساقط است.

برگ سبز سیکلت تیفن ۲۵ مدل ۹۰ به ش موتور NEH۱۲۵۱۵۶FMI شاسی NEH۱۲۵۴۹۰۱۵۷۲۴۴ به نام میران نجفی علمدار لو به ش شهربانی ۹۱/۲۸۶۲ مفقود و فاقد اعتبار است.

سند کمپانی و برگ سبز سواری پژو ۲۰۶ به ش شاسی ۹۸۲۹۲۴۲۶ ش موتور ۱۰FSS۱۵۰۳۸۸۸۶ ایران ۸۳ به نام زینب کازرونی مفقود و فاقد اعتبار است.

آگهی فقدان سند مالکیت

آقای کریم بابایی با ارائه یک برگ استشهاد شهود مصدق اعلام داشته‌اند که سند مالکیت دو دانگ پلاک ۱۶۹۳/۱۰۲۵۱ اصلی بخش ۱ قم که در دفتر ۲۷۵ صفحه ۵۰۶ ثبت شده است مفقود گردیده است. لذا مراتب به استناد تبصره یک اصلاحی ماده ۱۲۰ آیین نامه قانون ثبت در یک نوبت به تاریخ ذیل آگهی می گردد تا چنانچه کسی مدعی وجود سند مالکیت نزد خود و یا انجام معامله باشد مراتب را همراه با مدارک خود پس از انتشار آگهی ظرف مدت ۱۰ روز کتباً به این اداره اعلام و ارسال و رسید اخذ نمایند تا مورد رسیدگی قرار گیرد. بدیهی است پس از انقضای مهلت مقرر نسبت به صدور سند مالکیت المثنی برابر مقررات اقدام خواهد شد.

محمدرضا ادیبان – رئیس ثبت اسناد منطقه قم

کارت دانشجویی اینجانب سکینه مغفری به شماره دانشجویی ۹۰۱۵۱۱۰۰۸ رشته مهندسی کامپیوتر نرم افزار صادره از دانشگاه الزهرا (س) مفقود گردیده و فاقد اعتبار می‌باشد.

کارت دانشجویی اینجانب پوریا میرفرزند میرزا به شماره دانشجوی ۸۸۲۰۶۸۶۱۲ رشته مترجمی زبان انگلیسی از دانشگاه ملی زابل مفقود گردیده از درجه اعتبار ساقط است.

(زابل ـ ام‌البنین پورمیر)

«آگهی فقدان مدرک تحصیلی»

مدارک کاردانی به شماره ۱۴۳ـ۸۰۹۰ـ الف صادره از دانشگاه مرکز تربیت معلم شهید بهشتی به آدرس: خیابان خزانه بخارایی شمالی ضلع شمالی پارک بعثت و مدرک کارشناسی ناپیوسته به شماره ۱۳۲۸/۱۴۴/۶ صادره از دانشگاه مرکز تربیت معلم نسیبه به آدرس: بلوار مرزداران زیرپل یادگار امام کوچه نسیبه مربوط به اینجانب داوود ابویی مهریزی فرزند محمد به شماره شناسنامه ۳۶۰۸۱ صادره از تهران مفقود گردیده و از درجه اعتبار ساقط می باشد.

اصل سند خودرو وانت سیستم خودروسازان فتح تیپ سمند ۲۰۰۰ به رنگ نقره‌ای متالیک مدل ۱۳۷۷ به شماره پلاک ۲۷ـ۹۴۶ـ۲۴ و به شماره موتور ۱۰۰۱۴۶۱ و شماره شاسی ۷۵۱۱۱۸۰۰۷ به نام خضر یهزادی فرزند قادر به شماره شناسنامه ۴۰ و به شماره کد ملی ۲۸۸۹۹۲۷۸۹۱ محل صدور سردشت مفقود و از درجه اعتبار ساقط است.

سردشت

قرارداد فروش زمین سازمان مسکن و شهرسازی استان تهران به شماره ۳۸۴۴۱ـ۳۵ـ۳/۶/۳۸ج مورخ ۷۹/۵/۳ مربوط به تمامی شش دانگ یک قطعه زمین با کاربری مسکونی به مساحت ۲۰۰ متر مربع به شماره پلاک ۷۱/۳۰۴۶ قطعه ۵۱۸ واقع در بخش جیلارد شهرستان دماوند که در قرعه کشی مورخ ۷۷/۹/۱۷ به نام خانم پریسا افخمی فرزند محمود به شماره شناسنامه ۷۳۲۰۲ صادره از تبریز ثبت گردیده است مفقود گردیده و از درجه اعتبار ساقط است. از یابنده تقاضا مند است با شماره ۰۹۱۲۳۴۹۹۴۳۲ تماس حاصل فرماید.

گمشده

شناسنامه خودرو اداره کل منابع طبیعی و آبخیزداری نوشهر به شرح زیر می باشد. شناسنامه خودرو ۱۱۹ـ الف ۱۳ و ۶۱۳ـ الف ۱۱ و ۳۱۵ـ الف ۱۱ و ۱۱۵ـ الف ۱۳ و ۱۱۸ـ الف ۱۳ و ۱۲۱ـ الف ۱۳ و ۱۱۴ـ الف ۱۳ و ۱۱۶ـ الف ۱۳ و ۱۱۷ـ الف ۱۳ و کارت شناسایی خودرو ۳۴۵ـ الف ۱۱ـ گمشده و اعتبار ندارد.

متفرقه ۱۰ متفرقه

کد ۱۸۰۰

اصلاحیه

در آگهی دعوت مجمع عمومی عادی به طور فوق العاده شرکت دامپروری و کشاورزی دهیران (سهامی خاص) ثبت شده به شماره ۳۱۷۰۰ و شناسه ملی ۱۰۱۰۰۷۷۱۴۰ مندرج در صفحه ۹ مورخه ۹۶/۷/۱۵ به شماره نشریه ۲۶۸۳۵ در ردیف ۲ دستور جلسه: بررسی و تصویب ترازنامه و حساب سود و زیان منتهی به ۲۹ اسفند ۱۳۹۵ صحیح می باشد که بدینوسیله اصلاح می گردد.

نیازمندیهای اطلاعات نیازمندیها تلفنی آگهی می‌پذیرد ۲۲۲۲۵۳۳۳-۰۲۱

خوانندگان عزیز!

قبل از هر چیز نسبت به صحت ادعای آگهی دهندگان اطمینان حاصل کنید

روزنامه اطلاعات همه روزه صدها فقره آگهی در صفحات مختلف درج می‌کند. از آنجا که تعیین صحت و سقم محتوای این آگهی‌ها برای دست‌اندرکاران پذیرش آنها امکان‌پذیر نیست، لذا ضروری است مخاطبان قبل از بهره‌مندی، نسبت به درستی ادعای صاحبان آگهی اطمینان حاصل کنند.

هتل برج باران ۲ (مشهد)

طبقه ۲۰ ـ ملکی ـ ۲۳۰ متر مربع

با امکانات هتل ۵ ستاره فی ۴/۵ میلیارد

تماس ۰۹۱۵۵۰۷۳۶۷۴

سالمندان استان همدان درمقابل آنفلوآنزا واکسینه می شوند

همدان– خبرنگار اطلاعات: معاون بهداشتی دانشگاه علوم پزشکی همدان گفت: طرح واکسن آنفلوآنزای سالمندان در نخستین فرصت توسط همکاران مرکز بهداشت شهرستان همدان اجرا می‌شود.

جلال الدین امیری در آئین تکریم از سالمندان به میزبانی مرکز نگهداری یاس سفید، اظهار کرد: در همین چارچوب تلاش می‌کنیم مقداری مکمل‌های داوریی در اختیار مرکز نگهداری سالمندان یاس سفید قرار بگیرد.

وی افزود: از سن و سال سالمندی نباید به چشم دوره بحران نگاه کرد بلکه از این فرصت در انتقال تجارب باید بهترین استفاده را کرد.

اهدای ۲۰۰بسته لوازم‌التحریر به دانش آموزان مددجوی کهریزک

شهرری – خبرنگار اطلاعات: مدیر کمیته امداد شهرستان ری گزارشی از برگزاری دیدارحامیان طرح اکرام ایتام و محسنین با هدف کمک به دانش آموزان مدد جو در قالب طرح شوق دیدار ارائه کرد.

یدالله صفری گفت: ایجاد انگیزه برای تحصیل علم و ارتقا دانش و همچنین تسهیل وضع برای بازگشت دانش آموزان بازمانده از تحصیل، اهداف مورد انتظاری هستند که در تلاش هستیم با مشارکت حامیان و خیران به آنها دست یابیم.

وی با اشاره به دیدار ۳۰ نفر از حامیان طرح اکرام ایتام و محسنین با شماری از دانش آموز ان مددجوی زیر پوشش کمیته امداد واحد کهریزک گفت: این اقدام با هدف کمک به دانش آموزان کم بضاعت انجام شد و حامیان حاضر در این مراسم ۳۱ میلیون و ۷۹۸ هزار تومان به صورت غیرنقدی و در قالب بسته های لوازم التحریر به دانش آموزان زیر پوشش کمک کردند.

صفری با بیان این که حامیان همواره یاور کمیته امداد در یاری رساندن به نیازمندان هستند گفت: ۵۴۰۶ حامی حمایت ۱۸۱۶ یتیم و فرزند نیازمند غیر یتیم را در قالب طرح «اکرام ایتام» و «محسنین» در کمیته امداد شهرستان ری بر عهده دارند.

او یادآور شد: خیران برای کمک به دانش آموزان نیازمند می توانندبا شماره گیری سامانه پیامکی # ۰۲۱۱۳ * ۸۸۷۷ *، سامانه تلفنی ۷۳۵۵ ، حضور در دفتر کمیته امداد شهرستان ری و ادارات تابعه در کهریزک، حسن آباد و قیام دشت کمک های خود را به دست دانش آموزان نیازمندبرسانند.

موقوفه تجاری سرای خان کهنه یزد سند دار شد

یزد– خبرنگار اطلاعات:رئیس اداره حقوقی و ثبتی اداره کل اوقاف و امور خیریه استان یزد از اخذ سند مالکیت ۱۸۷۶ متر مربع از موقوفه تجاری سرای خان کهنه در بازار یزد به ارزش ۹۵۰ میلیارد ریال خبر داد.

سعید جعفری پور یزد افزود: این سند یکی از ارزشمند ترین اسنادی است که امسال در شهرستان یزد گرفته شده است و این اقدام تاثیر بسزایی در جلوگیری از تصرف موقوفات خواهد داشت.

وی بهترین راهکار ترویج سنت حسنه وقف در جامعه را حفظ و حراست از موقوفات دانست و گفت: تثبیت مالکیت موقوفات ، احیا و اجرای امینانه نیات واقفین از برنامه های اصلی در حوزه وقف است وبا احیای این موقوفه در بازار یزد واجرای نیات روضه خوانی آن ، نشر معارف اهل بیت (ع) انجام می پذیرد.

اجرای ۳۰مصوبه ترویج فرهنگ ایثار و شهادت در قرچک

قرچک – خبرنگار اطلاعات:فرماندار قرچک از تصویب ۳۰ مصوبه در ارتباط با ترویج فرهنگ ایثار و شهادت در قرچک در ۴ سال گذشته خبر داد .مسعود مرسلپور در همایش بزرگ تجلیل از پیشکسوتان عرصه جهاد و شهادت شهرستان قرچک گفت : امیدواریم با برگزاری این جلسات و همایش ها بتوانیم بخشی از ایثارگری و رشادت های عزیزان رزمنده را جبران کنیم.

وی افزود: شورای مشورتی ایثارگران نیز در سال ۹۵ دارای ۱۰ مصوبه بود که همه این مصوبات نیز اجرایی شدند.وی گفت: طرح سپاس در شهرستان قرچک در سال ۹۶ نیز در دو مرحله به اجرا در آمد که در این طرح از خانواده های ایثارگران، رزمندگان و شهدا بازدید و تقدیر به عمل آمد .

مسعود مرسلپور در مراسم گلباران مزار شهدای شهرستان قرچک در روستای ولی آباد با بیان اینکه تکریم شهدا و ادای احترام به شهدا نشان از مقام والای شهدا است، گفت: به برکت خون شهدا امروز شاهد برقراری امنیت در کشور هستیم و خوشبختانه اقتدار ایران نیز در کل جهان بیش از پیش نمایان شده و توفیقات هسته ای بر این اقتدار و عزت افزود.

برتری کرمان در حوزه مرمت و بازسازی بناهای تاریخی

کرمان –خبرنگار اطلاعات : مجموعه هتل سنتی ۴ستاره خانه حاج آقا علی رفسنجان امسال به بهره برداری می رسد.

استاندار کرمان پس از بازدید از خانه تاریخی و سنتی حاج آقا علی گفت: این مجموعه فقط متعلق به رفسنجان و استان کرمان نیست ، بلکه متعلق به همه مردم جهان است .

وی با اشاره به این که کشوری مانند ایران می تواند با استفاده از ظرفیت های گردشگری خود بیشترین حجم گردشگری خارجی را جذب کند ،افزود : صنعت گردشگری در جهان بعد از صنعت خودروسازی و نفت؛ بیشترین در آمد زایی را دارد و می توان به ازای هر گردشگر ۱۲ شغل پایدار ایجاد کرد.

رزم حسینی با اعلام این که استان کرمان در حوزه مرمت و بازسازی ابنیه تاریخی رتبه برتر کشور را دارد ، گفت :در مرمت و بازسازی مجموعه حاج آقا علی رفسنجان ۲۰۰۰ نفر دخیل بودند و این امر توانست گردش مالی خوبی درمنطقه ایجاد کند.

وی همچنین درباره بورس پسته، گفت: بورس پسته با پیگیری های ستاد عالی پسته استان فعال است و می تواند ابزاری برای تعیین قیمت واقعی پسته و مراجعه کشاورزان برای فروش محصولشان باشد.

استاندار کرمان با تاکید بر این که باید فرهنگ استفاده از بورس پسته ترویج شود تا مشکلات مربوط به فروش این محصول برطرف شود ، یاد آورشد:تمامی مشکلات پسته مربوط به دولت نیست.

گفتنی است : این مجموعه دارای یک سالن کنفرانس ۱۰۰ نفره ، کافی شاپ، رستوران سنتی، تالار پذیرایی، ۱۶ سوئیت لوکس و معمولی، حمام سنتی و مجموعه ورزشی است وبا بهره برداری از آن ، برای ۱۱۰ نفر به صورت مستقیم اشتغالزایی خواهد شد. در جریان سفر استاندار کرمان به رفسنجان همچنین دبستان پسرانه غیر دولتی شهید حسن احمدی (دوره دوم) گشایش یافت.

سالانه یک میلیارد متر مکعب فاضلاب در کشور تصفیه می‌شود

کرج – خبرنگاراطلاعات: مهندس "ستار محمودی" در حاشیه گشایش فاز دوم تصفیه‌خانه فاضلاب کرج گفت: هم اکنون تعدادی طرح در زمینه احداث تصفیه خانه‌های فاضلاب در کشور در دست اقدام است و طرح‌های تصفیه پساب با روش‌های کاملا بهداشتی انجام می‌شود و باید تلاش کنیم تا چنین طرح‌هایی در کشور توسعه یابد.

سرپرست وزارت نیرو به اهمیت استفاده بهینه از پساب در کشور اشاره کرد و گفت: در حال حاضر سالانه یک میلیارد متر مکعب فاضلاب در ایران تصفیه می شود که در برنامه ششم توسعه این رقم باید به ۲/۵ میلیارد متر مکعب برسد.

وی به وضع استان البرز در زمینه طرح‌های آب و فاضلاب خبرداد و افزود: به لحاظ زمینه توسعه‌ای و رشد مهاجر پذیری که این منطقه دارد نیازمند برنامه ریزی ویژه‌ای در زمینه زیر ساختی آب و برق است چرا که رشد جمعیتی خدمات بگیر آن در برخی مواقع به ۱۴ درصد رسیده است. این درحالی است که در سایر نقاط کشور این نرخ رشد بین سه تا چهار درصد بوده است.

وی در پایان صحبت های خود با اشاره به کم‌آبی کشور ، گفت: فرهنگ‌سازی در زمینه استفاده مناسب از آب باید در جامعه نهادینه شود چرا که از منابع آبی محدودی در کشور بهره‌مند هستیم

***افتتاح ۸ مجتمع آبرسانی روستایی**

مهندس ستار محمودی سرپرست وزارت نیرو با همراهی استاندار البرز راهی شهرستان نظرآباد شدند ودرمراسمی درروستای نجم آباد۸مجتمع آبرسانی‌روستایی را افتتاح کردند برای تامین آب آشامیدنی این روستاها ، ۸ طرح آبرسانی به صورت مجتمع و ۱۰ طرح به صورت تک روستا توسط آبفای روستای استان البرز به بهره برداری رسیده وبرای اجرای این طرح ها ، اعتباری بالغ بر ۱۵۰ میلیارد ریال هزینه شده است.

با بهره برداری ازاین طرح ها ۴۴ هزارنفر ساکن ۵۰ روستای شهرستان نظرآباد از نعمت آب سالم و بهداشتی بهره مند شدند که تا پیش از گشایش این طرح ها، ساکنان روستاهای یاد شده با مشکل کم آبی مواجه بودند.

شهرستان ۱۵۰ هزار نفری نظرآباد در ۴۵ کیلومتری غرب کرج مرکز استان البرز قرار دارد. با بهره برداری از این طرح عمرانی،۸۵ روستای منطقه در استان البرز برخوردار از منابع آبی مطلوب شدند.

توسعه کشاورزی با کمترین به‌هم‌زدگی خاک در هرمزگان

بندرعباس ـ خبرنگار اطلاعات: رئیس اداره امور فناوری‌ها و مکانیزاسیون سازمان جهاد کشاورزی هرمزگان گفت: سال گذشته در ۴۴۴۰ هکتار از زمین‌های کشاورزی استان گندم به صورت حفاظتی کشت شد که این امر با کمترین به‌هم‌زدگی خاک همراه بود.

شاهین شاهی‌زاده افزود: خاک‌ورزی اولین قدم برای حفظ ساختمان خاک، حفاظت از رطوبت و حفظ موجودات زنده خاک است زیرا حفظ بقایای گیاهی باعث تغذیه خاک و افزایش ماده آلی خاک و کربن می شود.وی گفت: همچنین سال گذشته حدود ۲۰۰ هکتار از محصول گندم به صورت مستقیم و بدون انجام عملیات خاک ورزی کشت شده است که در این‌باره امسال نیز ۴۰۰ هکتار از اراضی استان را برای کشت مستقیم گندم در دستور کار قرارداده‌ایم.

او با اشاره به ارتقای ضریب مکانیزاسیون از ۸ به ۳۵ درصد از سال ۹۳ تا ۹۵ اضافه کرد: در سال‌های اخیر تامین تجهیزات کشت از جمله دستگاه‌های کف کار، راه‌اندازی ۵۱ دستگاه برای آبیاری با نوارتیپ و کشت محصولات در سطح ۴۲۰۰ هکتار به صورت مکانیزه از مهمترین دستاوردها در حوزه مکانیزاسیون بوده است.رئیس اداره امور فناوری‌ها و مکانیزاسیون سازمان جهاد کشاورزی هرمزگان گفت: در بحث مکانیزاسیون، کشت محصولات استراتژیک گندم و کلزا در اولویت هستند. در حوزه باغی نیز با برگزاری کارگاه‌هایی با حضور مروجین سازمان جهاد کشاورزی و تولیدکنندگان ماشین‌آلات، در طول دوره‌های مختلف، ابزارهای متناسب با نیاز کشاورزان به آنها معرفی شده است.

شاهی‌زاده اضافه کرد: شهرستان حاجی‌آباد از لحاظ ضریب مکانیزاسیون نسبت به سایر شهرستان‌ها جایگاه برتری دارد به طوری که محصولات ذرت و سیب زمینی در این منطقه کاملا به روش مکانیزه کشت می‌شود.

وی با اعلام این که ارتقای سطح کشت مکانیزه گندم در استان هرمزگان به۶۰۰۰ هکتار رسیده است گفت: کشت مکانیزه نقش مهمی در کاهش مصرف بذر، افزایش کیفیت آبیاری و کاهش ضایعات در فصل برداشت دارد.او یاد آوری کرد: سال گذشته محصولاتی همچون گندم در ۴۲۰۰هکتار، کلزا ۱۰۵۴هکتار، ذرت دانه‌ای ۴۱۱۶ هکتار و ذرت علوفه‌ای در سطح ۲۵۵ هکتاربه صورت مکانیزه کشت شد.وی کاهش۵۰ درصدی مصرف بذر، افزایش کیفیت محصول و ارتقای راندمان آبیاری را از مهمترین مزایای کشت مکانیزه برشمرد و اظهار داشت: امسال۱۰ دستگاه یارانه‌دار به استان هرمزگان اختصاص یافته و این سهمیه تا تکمیل نیاز استان قابل افزایش است.شاهی‌زاده افزود: متقاضیان می‌توانند با استفاده از۵۰ میلیون ریال کمک بلاعوض و تسهیلات اعتباری اقدام به خرید ادوات مورد نیاز خود ازجمله خطی کار، کود پاش و کف کارکنند.وی اضافه کرد: تا پایان سال، ۲۵ دستگاه خطی کار و ریزدانه کار خریداری می‌شود که برای تهیه این ادوات یک میلیارد و ۲۵۰میلیون ریال یارانه و۳۰۰میلیون ریال تسهیلات مورد نیاز است.

معرفی مدیر بیمه سلامت شهرستان شفت

شفت – خبرنگار اطلاعات : آیین معارفه رئیس اداره بیمه سلامت شهرستان شفت با حضور دکتر اکبری مدیر کل بیمه سلامت گیلان برگزار شد.محمدرضا محسنی فرماندار شفت در این نشست با بیان این که طرح تحول نظام سلامت یکی از خدمات دولت تدبیر و امید و دستاورد ماندگار نظام جمهوری اسلامی است افزود : بسیاری از کارهای انجام شده در بخش بهداشت و درمان به خوبی اطلاع رسانی نشده است و این یکی از مظلومیت های دولت است.

وی با بیان این که بیش از ۵۱ هزار نفر در شهرستان شفت زیر چتر بیمه ای قرار دارند اضافه کرد : با وجود همه کمیت های مثبت باید در تکریم ارباب رجوع و افزایش رضایتمندی مردم تلاش بیشتری شود.در پایان این نشست کورش ابومحبوب به عنوان مدیر جدید اداره بیمه سلامت شهرستان شفت معرفی شد. وی دانشجوی دوره دکتری مدیریت کارآفرینی است و ۲۰ سال سابقه کار دارد.

۳۵۰۰خانوار مددجو در استان بوشهر از خدمات بیمه اجتماعی بهره‌مندمی‌شوند

بندربوشهر– خبرنگار اطلاعات: مدیر کل کمیته امداد استان بوشهر گفت: ۳۵۰۰ خانوار زیر پوشش از بیمه‌های اجتماعی بهره‌مند می‌شوند.احمد لطفی افزود: در ۶ماه نخست امسال ۲۳ میلیارد و ۲۱۲میلیون ریال برای پرداخت حق بیمه آنها به تامین اجتماعی هزینه شده است. وی گفت: هدف از اجرای این طرح، توانمندسازی مددجویان و تامین امنیت اقتصادی برای آینده زنان سرپرست خانوار و مجریان طرح‌های اشتغال است.

او با تاکید بر این که پرداخت حق بیمه مددجویان تحت حمایت اقدامی موثر برای برخورداری آنها از مزایای تامین اجتماعی است، گفت: براساس توافقات انجام شده با تامین اجتماعی،علاوه بر ارائه انواع خدمات بهداشتی و پزشکی به مددجویان، آنها پس از ۱۰سال سابقه بیمه،بازنشسته می‌شوند و مستمری بازنشستگی دریافت می‌کنند. وی یادآور شد: افراد مشمول بیمه‌های اجتماعی شامل ۳گروه زنان سرپرست خانوار، مجریان طرح‌های اشتغال و مشمولین کد ۹۹۴ (بیمه آزاد) هستند که تا فرا رسیدن سن بازنشستگی، حق بیمه آنها به سازمان تامین اجتماعی پرداخت می‌شود و از همه مزایای بیمه اجتماعی از جمله مستمری بازنشستگی، فوت و از کار افتادگی برخوردار خواهند شد.

مدیر کل کمیته امداد استان بوشهر با اشاره به این که بهره‌مندی از بیمه تامین اجتماعی می‌تواند یکی از عوامل مهم در توانمندسازی مددجویان باشد گفت: تلاش کمیته امداد بر این است که بتواند شرایطی ایجاد کند تا با همکاری سازمان تامین اجتماعی همه مددجویان این نهاد، از مزایای بیمه تامین اجتماعی برخوردار شوند.لطفی با اعلام این که بیش از ۶۰درصد از جمعیت زیر پوشش کمیته امداد زنان سرپرست خانوار هستند،گفت: این زنان به دلیل فوت سرپرست، طلاق، زندانی بودن سرپرست خانوار یا ازکارافتادگی سرپرست، تحت حمایت این نهاد قرار گرفتند.

آشنایی گردشگران خارجی با فرهنگ عاشورا

کاشان ـ خبرنگاراطلاعات: دبیر شورای امر به معروف اداره میراث فرهنگی،صنایع دستی و گردشگری شهرستان کاشان، از برگزاری تورهای گردشگری مذهبی برای آشنایی بیشتر گردشگران خارجی خبر داد.

علیرضا عبدالله‌زاده گفت: این تور گردشگری که به همت اداره میراث فرهنگی، انجمن راهنمایان گردشگری، موسسه عروه‌الوثقی کاشان، اداره تبلیغات اسلامی، مجموعه شهرداری، اداره اوقاف و مرکز مدیریت حوزه علمیه کاشان، موسسه جامعه‌المرتضی قم و موسسه بین‌المللی مطالعات اسلامی قم در روزهای سوم تا دهم محرم برگزار شد، بیش از ۲۰۰ گردشگر خارجی از ۲۸ کشور جهان شرکت داشتند.

افتخار آفرینی مخترعین شیرازی

شیراز ـ خبرنگار اطلاعات: مخترعین شیرازی با درخشش چشمگیر در مسابقات جهانی اختراعات که در دانشگاه مرکوبوانا در جاکارتای اندونزی برگزار شد، موفق به کسب ۴ نشان طلا شدند.در این مسابقات که با حضور تیم‌هایی از ۱۳ کشور و ۸۷۶ مخترع و ۱۴۹۳ اختراع حضوری و غیرحضوری برگزار شد، مخترعین شیرازی عضو تیم کشورمان موفق به کسب ۴ نشان طلا شدند.این تیم همچنین موفق به کسب جایزه برگزیده بهترین بهترین‌های اختراعات سال ۲۰۱۷ و دریافت تندیس اختراع سبز سال The Green Technology شد.در این دوره از رقابت‌ها سیدمحمد باقر یوسف‌زاده، محمود طالبان‌پور بیات و احمد اژدری نشان طلا گرفتند و برگزیده بهترین بهترین‌های اختراعات سال ۲۰۱۷ و دریافت کننده تندیس اختراع سبز سال The Green Technology و احمد موذنی نشان طلا و جایزه ویژه کشور هند را از آن خود کرد.

پنجمین جشنواره انگور ارومیه ۲۵۰ هزار نفر بازدید کننده داشت

ارومیه– خبرنگاراطلاعات :مدیر روابط عمومی شهرداری ارومیه گفت: ۲۵۰ هزار نفر از پنجمین جشنواره انگور ارومیه بازدید کردند.

ناصر رکاب این مطلب را هنگام ارائه گزارش پنجمین جشنواره انگور در جلسه کمیسیون فرهنگی شورای اسلامی شهر ارومیه اعلام کرد و افزود: ۴۵ هزار دستگاه خودرو به محل جشنواره ورود کردند.وی با اعلام ای که پنجمین جشنواره انگور برابر برنامه ریزی های صورت گرفته به صورت خود کفا و بدون تحمیل هزینه ای بر دوش شهرداری ارومیه برگزار شد، تاکید کرد: این جشنواره با تلاش های بی وقفه پرسنل شهرداری و به ویژه نیروهای پرتلاش روابط عمومی و امور بین الملل شهرداری ارومیه بعد از ۹ روز برگزاری به کار خود پایان داد.

رکاب با اشاره به استقبال باشکوه از پنجمین جشنواره انگور، اضافه کرد: در طول ۹ روز برگزاری جشنواره انگور تمامی هتل ها و مهمانسراهای شهر ارومیه مملو از مسافر بود و برای اولین بار تبلیغات اجاره ویلا در مسیر جشنواره مشاهده می شد.وی ادامه داد: در پنجمین جشنواره انگور ۲۱۴ غرفه صنایع دستی، اقلام غذایی، انگورایجاد شد و همچنین ۹ ارگان دولتی استان برای نشان دادن عملکرد خود در جشنواره با برگزاری غرفه فعالیت داشتند

وی اجرای برنامه های چون مسابقه آشپزی از مشتقات انگور، جشنواره بادبادک ها، مسابقه مولودی خوانی، آیین شستن پای پدران در زمینه تکریم والدین، جشنواره آشیق ها، شب شعر ترکی و ارومیه هاواسی را از جمله برنامه های فرهنگی در طول ۹ روز برگزاری جشنواره انگور برشمرد.

ایجاد پایگاه امداد و نجات کوهستانی در دشتی

کاکی ـ خبرنگار اطلاعات: مدیرعامل جمعیت هلال‌احمر استان بوشهر گفت: پایگاه امداد و نجات کوهستانی در شهرستان دشتی راه‌اندازی می‌شود.حسین درویشی در حاشیه مانور درمان اضطراری جمعیت هلال‌احمر در روستای باغ بهشت شهرستان دشتی افزود: یکی از برنامه‌های جمعیت هلال‌احمر ایجاد «گروه درمان اضطراری» است که در زمان حوادث به مناطق حادثه‌دیده اعزام می‌شود.وی گفت: این گروه که شامل پزشک، تجهیزات پزشکی و داروست وکار درمان اضطراری انجام می‌دهد در برخی از روزهای ماه در روستاهای کم برخوردار حضور می‌یابد و کاردرمانی را به صورت رایگان برای مردم در این مناطق انجام می‌دهد.

وی اضافه کرد: مانور اضطراری در روستای باغ بهشت که از مناطق محروم و کمتر توسعه‌یافته شهرستان دشتی است به اجرا در آمد.

او یکی از خواسته‌های مردم، انجمن‌های مردم نهاد و مسؤلان را ایجاد پایگاه کوهستان در شهرستان دشتی دانست و گفت: استان بوشهر به‌صورت طولی است و شهرستان دشتی در وسط استان قرار دارد که یک مجتمع امدادی فعلا در دست ساخت است و فرماندار نیز در بحث بودجه و اعتبار آن کمک خوبی کرده‌است.

او یادآور شد: در این مجتمع سوله‌های انبار امدادی در نظر گرفته و ساخته شده و در آینده نزدیک به عنوان مجتمع امدادی استان که دپو و ارسال فوری اقلام امدادی را می‌تواند در کوتاه‌ترین زمان به شمال و جنوب استان بوشهر داشته باشد، راه‌اندازی می‌شود.

آگهی تغییرات شرکت مهندسین مشاور آب سو سهامی خاص به شماره ثبت ۴۷۳۶۷ و شناسه‌ملی ۱۰۱۰۰۹۲۵۷۸۴

به استناد صورتجلسه مجمع عمومی عادی سالیانه مورخ ۱۳۹۶/۰۴/۲۸ تصمیمات ذیل اتخاذ شد: ترازنامه و حساب سود و زیان شرکت منتهی به سال ۱۳۹۵ مورد تصویب قرار گرفت.

سازمان ثبت اسنادواملاک کشور
اداره ثبت شرکت‌ها و موسسات غیرتجاری تهران (۸۵۵۹۴)

آگهی تغییرات شرکت بین المللی توسعه و خدمات و تجارت راه ابریشم جم سهامی خاص به شماره ثبت ۵۰۸۵۶۱ و شناسه‌ملی ۱۴۰۰۶۷۱۴۰۶۶

به استناد صورتجلسه هیئت‌مدیره مورخ ۱۳۹۶/۰۵/۲۲ تصمیمات ذیل اتخاذ شد: محل شرکت در واحد ثبتی تهران به آدرس تهران، سه راه تهرانپارس، کوچه دوم، خ دماوند، پلاک ۸۹، طبقه همکف برج دماوند کد پستی ۱۷۴۶۶۹۳۴۱۱ تغییر یافت.

سازمان ثبت اسنادواملاک کشور
اداره ثبت شرکت‌ها و موسسات غیرتجاری تهران (۸۵۵۹۶)

آگهی تغییرات شرکت رویال ساختمان آریا سهامی خاص به شماره ثبت ۳۲۲۲۵۴ و شناسه‌ملی ۱۰۱۰۳۵۸۸۴۳۰

به استناد صورتجلسه مجمع عمومی عادی سالیانه مورخ ۱۳۹۶/۰۱/۳۰ تصمیمات ذیل اتخاذ شد: ترازنامه و صورتهای مالی شرکت برای سال مالی منتهی به ۹۵/۹/۳۰ مورد تصویب قرار گرفت. موسسه حسابرسی مفید راهبر به شماره شناسه‌ملی ۱۰۸۶۱۸۳۶۵۳۱ به عنوان بازرس قانونی و حسابرس مستقل شرکت برای سال مالی ۱۳۹۶ انتخاب گردید. روزنامه اطلاعات به عنوان روزنامه کثیرالانتشار جهت درج آگهی‌های شرکت انتخاب گردید.

سازمان ثبت اسنادواملاک کشور
اداره ثبت شرکت‌ها و موسسات غیرتجاری تهران (۸۵۵۹۷)

آگهی تغییرات شرکت پالایش شمال سهامی خاص به شماره ثبت ۱۵۸۰۰۱ و شناسه‌ملی ۱۰۷۶۰۱۱۷۶۹۷

به استناد صورتجلسه مجمع عمومی عادی بطور فوق‌العاده مورخ ۱۳۹۶/۰۶/۰۵ تصمیمات ذیل اتخاذ شد: صورت‌های مالی سال ۹۵ به تصویب رسید. موسسه حسابرسی کارآمد حساب ایرانیان به شناسه‌ملی ۱۰۱۰۳۹۰۷۲۰۰ به سمت بازرس اصلی و سید امیر اسدزاده به شماره‌ملی ۰۹۴۴۸۶۶۵۱۴ به سمت بازرس علی‌البدل برای مدت یک سال مالی انتخاب شدند.

سازمان ثبت اسناد و املاک کشور
اداره ثبت شرکت‌ها و موسسات غیرتجاری تهران (۸۵۶۰۸)

آگهی تغییرات شرکت تولیدی ورد ا سهامی خاص به شماره ثبت ۱۱۷۱۹ و شناسه‌ملی ۱۰۱۰۰۴۶۰۲۰۳

به استناد صورتجلسه مجمع عمومی عادی سالیانه مورخ ۱۳۹۶/۰۱/۱۶ تصمیمات ذیل اتخاذ شد: موسسه حسابرسی شاخص روش به شناسه‌ملی ۱۰۱۰۰۴۳۲۸۰۵ به سمت بازرس اصلی وآقای مهدی داوری به کدملی ۵۹۳۹۵۸۴۵۲۷ به سمت بازرس علی‌البدل برای مدت یکسال انتخاب شدند

سازمان ثبت اسنادواملاک کشور
اداره ثبت شرکت‌ها و موسسات غیرتجاری تهران (۸۵۶۰۹)

آگهی تغییرات شرکت توربین توان گستر ایرانیان سهامی خاص به شماره ثبت ۴۲۱۲۵۶ و شناسه‌ملی ۱۰۳۲۰۷۳۵۰۰۵

به استناد صورتجلسه مجمع عمومی عادی سالیانه مورخ ۱۳۹۵/۰۴/۳۰ تصمیمات ذیل اتخاذ شد: ترازنامه و حساب سود و زیان سال مالی منتهی به ۱۳۹۴/۱۲/۲۹ به تصویب رسید روزنامه کثیرالانتشار اطلاعات جهت نشر آگهی‌های شرکت انتخاب شد. موسسه حسابرسی هژیران به شناسه‌ملی ۱۰۱۰۰۳۲۷۰۲۰ به عنوان بازرس اصلی و موسسه آپادانا به شناسه‌ملی ۱۰۳۲۰۷۳۴۳۲۵ به عنوان بازرس علی‌البدل برای یک سال مالی انتخاب گردید.

سازمان ثبت اسنادواملاک کشور
اداره ثبت شرکت‌ها و موسسات غیرتجاری تهران (۸۵۶۱۰)

آگهی تغییرات شرکت توسعه محصولات فرهنگی هنری دنیای ماه پیشونی سهامی خاص به شماره ثبت ۴۹۱۱۵۸ و شناسه‌ملی ۱۴۰۰۵۸۰۹۹۴۳

به استناد صورتجلسه مجمع عمومی فوق‌العاده مورخ ۱۳۹۶/۰۳/۲۰ و مجوز شماره ۹۶/۱۸۰۷۶۸ مورخه ۹۶/۵/۱۷ وزارت فرهنگ تصمیمات ذیل اتخاذ شد: سرمایه شرکت از مبلغ ۱۰۰۰۰۰۰۰ ریال به مبلغ ۴۰۰۰۰۰۰۰۰ ریال منقسم به ۴۰۰۰۰۰۰ سهم ۱۰۰۰ ریالی با نام که تماما از طریق مطالبات حال شده تامین گردیده افزایش یافت و ماده مربوطه در اساسنامه بشرح فوق اصلاح و ذیل ثبت از لحاظ افزایش سرمایه در تاریخ فوق الذکر تکمیل امضا گردید.

سازمان ثبت اسنادواملاک کشور
اداره ثبت شرکت‌ها و موسسات غیرتجاری تهران (۸۵۶۰۵)

آگهی تغییرات شرکت گروه توسعه انرژی آوادیس سهامی خاص به شماره ثبت ۴۵۴۴۱۰ و شناسه‌ملی ۱۴۰۰۴۰۶۶۹۷۵

به استناد صورتجلسه مجمع عمومی عادی سالیانه مورخ ۱۳۹۶/۰۴/۳۱ تصمیمات ذیل اتخاذ شد: ترازنامه و حساب سود و زیان سال مالی ۹۵ به تصویب رسید. موسسه حسابرسی فرجام اندیشان محاسب به شناسه‌ملی ۱۴۰۰۶۱۸۳۵۰۸ به سمت بازرس اصلی و آقای سیروس صالحی با کدملی ۱۲۲۹۵۶۲۸۶۹ به عنوان بازرس علی‌البدل برای مدت یک سال مالی انتخاب گردیدند. روزنامه کثیر الانتشار اطلاعات جهت نشر آگهی‌های شرکت انتخاب شد.

سازمان ثبت اسنادواملاک کشور
اداره ثبت شرکت‌ها و موسسات غیرتجاری تهران (۸۵۶۰۶)

آگهی تغییرات شرکت بهکاوان نوآور آرنا سهامی خاص به شماره ثبت ۴۲۶۵۷۲ و شناسه‌ملی ۱۰۳۲۰۷۸۸۲۸۱

به استناد صورتجلسه مجمع عمومی عادی بطور فوق‌العاده مورخ ۱۳۹۶/۰۳/۲۳ تصمیمات ذیل اتخاذ شد: اعضای هیات مدیره به قرار ذیل برای مدت دو سال انتخاب گردیدند: شرکت سرمایه‌گذاری فناوری اطلاعات و ارتباطات پاسارگاد آریان به شناسه‌ملی ۱۰۳۲۰۲۶۲۶۲۷ شرکت فناوری اطلاعات و ارتباطات پاسارگاد آریان به شناسه‌ملی ۱۰۱۰۳۸۰۷۱۴۵ شرکت فناوری اطلاعات و ارتباطات داده آرمان کیش به شناسه‌ملی ۱۴۰۰۴۹۲۱۴۷۳

سازمان ثبت اسنادواملاک کشور
اداره ثبت شرکت‌ها و موسسات غیرتجاری تهران (۸۵۶۱۳)

آگهی تغییرات شرکت بی ای تی پارس سهامی خاص به شماره ثبت ۲۰۹۰۲۶ و شناسه‌ملی ۱۰۱۰۲۵۰۵۳۵۸

به استناد صورتجلسه مجمع عمومی عادی بطور فوق‌العاده مورخ ۱۳۹۵/۱۲/۰۱ تصمیمات ذیل اتخاذ شد: آندری کورنیلوف به کد فراگیر ۱۰۷۶۸۰۸۰۳ و اونج آکسوی با کد فراگیر ۹۹۸۷۸۰۸۴ و رضا اسدی فر به شماره‌ملی ۰۰۶۶۱۶۹۸۳۶ و سید احمدرضا علوی به شماره‌ملی ۰۴۵۱۲۳۰۶۱۲ و یولیا بگمن به کد فراگیر ۱۰۱۴۷۰۸۴۷ و تام والنتین وندرونت به کد فراگیر ۱۰۳۱۵۱۳۳۸ به عنوان اعضای هیئت‌مدیره برای مدت ۲ سال انتخاب گردیدند.

سازمان ثبت اسنادواملاک کشور
اداره ثبت شرکت‌ها و موسسات غیرتجاری تهران (۸۵۶۱۴)

آگهی تغییرات شرکت پرشیا سرامیک آریا سهامی خاص به شماره ثبت ۳۰۰۸۴۹ و شناسه‌ملی ۱۰۱۰۳۳۹۸۱۲۶

به استناد صورتجلسه مجمع عمومی فوق‌العاده مورخ ۱۳۹۶/۰۵/۰۳ تصمیمات ذیل اتخاذ شد: سرمایه شرکت از مبلغ ۳۲۵۰۰۰۰۰۰۰ریال به مبلغ ۱۰۰۰۰۰۰۰۰۰۰ریال منقسم به ۱۰۰۰۰۰۰سهم ۶۶۷۹۹۲ سهم با نام و ۳۳۲۰۰۸ سهم ۱۰۰۰۰۰ریالی بی نام) از محل مطالبات حال شده افزایش یافت و ماده مربوطه در اساسنامه اصلاح و ذیل ثبت در تاریخ فوق الذکر از لحاظ افزایش سرمایه تکمیل امضاء گردید.

سازمان ثبت اسنادواملاک کشور
اداره ثبت شرکت‌ها و موسسات غیرتجاری تهران (۸۵۶۱۵)

آگهی تغییرات شرکت حامی فناوری اندیشه جوانان سهامی خاص به شماره ثبت ۴۹۷۳۷۴ و شناسه‌ملی ۱۴۰۰۶۱۱۵۹۵۰

به استناد صورتجلسه هیئت‌مدیره مورخ ۱۳۹۶/۰۳/۰۹ تصمیمات ذیل اتخاذ شد: کلیه اوراق و اسناد تعهد آور شرکت، از قبیل چک، سفته و بروات، عقود و قراردادهای تعهد آور با امضاء مدیر عامل به همراه یکی از اعضاء هیئت‌مدیره و در غیاب مدیر عامل با امضاء متفق دو نفر از اعضای هیئت‌مدیره همراه با مهر شرکت و همچنین اوراق و مکاتبات عادی و اداری با امضاء مدیرعامل همراه با مهر شرکت معتبر باشد.

سازمان ثبت اسنادواملاک کشور
اداره ثبت شرکت‌ها و موسسات غیرتجاری تهران (۸۵۶۱۱)

آگهی تغییرات شرکت بازرگانی کاسپین فولاد غدیر سهامی خاص به شماره ثبت ۳۰۰۹۵۹ و شناسه‌ملی ۱۰۱۰۳۳۹۸۳۵۴

به استناد صورتجلسه مجمع عمومی فوق‌العاده مورخ ۱۳۹۶/۰۳/۲۸ تصمیمات ذیل اتخاذ شد: در اجرای ماده ۱۴۱ لایحه اصلاحی قانون تجارت سرمایه شرکت از مبلغ ۵۰۰۰۰۰۰۰۰۰ ریال به مبلغ ۵۰۰۰۰۰۰۰ ریال منقسم به ۵۰۰۰۰۰۰۰ سهم ۱ ریالی بانام کاهش یافت و ماده مربوطه در اساسنامه به شرح فوق اصلاح گردید.

سازمان ثبت اسنادواملاک کشور
اداره ثبت شرکت‌ها و موسسات غیرتجاری تهران (۸۵۶۱۲)

آگهی تغییرات شرکت گروه توسعه انرژی شایامهر سهامی خاص به شماره ثبت ۴۳۸۶۳۵ و شناسه‌ملی ۱۰۳۲۰۸۶۸۳۳۳

به استناد صورتجلسه مجمع عمومی عادی سالیانه مورخ ۱۳۹۶/۰۴/۳۱ تصمیمات ذیل اتخاذ شد: روزنامه کثیرالانتشار اطلاعات جهت درج آگهی‌های شرکت تعیین شد.ترازنامه و حساب سود و زیان سال مالی ۹

سومین سوگواره تعزیه در زرندیه برگزار می شود

زرندیه – خبرنگار اطلاعات:رئیس اداره فرهنگ و ارشـــاد اسلامی زرندیه از برگزاری سومین ســـوگواره تعزیه در این شهرستان در آبان همزمان با دهه اول ماه صفر خبر داد.

احمد جوانمرد با بیان این که این سوگواره در حسینیه سیدالشهداء (ع) امیرآباد برگزار خواهد شد، گفت: در این مراسم دکتر متین رضوانی پور، دکتر مسلم نادعلی زاده و مهندس قاسم هادی پور به عنوان هیات داوران سوگواره ســـوم حضور دارند.وی افزود: در این سوگواره از نفرات برتر بخش های مختلف موافق خوان برتر، مخالف خوان برتر، بچه خوان برتر، زن خوان برتر، لباس، طراحی صحنه و موزیک به انتخاب هیات داوران تقدیر به عمل خواهد آمد.

کسب درجه یک اعتبار بخشی ملی توسط بیمارستان خیریه حضرت صدیقه زهرا(س)

شهرری – خبرنگار اطلاعات: بیمارستان خیریه حضرت صدیقه زهرا(س) موفق به کسب درجه یک اعتبار بخشی ملی بیمارستان ها شد.

رئیس بیمارســـتان خیریه حضرت صدیقه زهرا(س) با اعلام این خبر افزود : این بیمارستان خیریه در شهرری، برای دومین سال متوالی موفق به کسب این رتبه از ســـوی وزارت بهداشت، درمان و آموزش پزشکی، شد.

دکتر ولید دنده بر گفت : به اســـتناد کارنامه صادره از سوی دفتر نظارت و اعتبار بخشـــی امور درمان وزارت بهداشت، درمان و آموزش پزشکی، این مرکز درمانی برای دومین سال متوالی موفق به کسب درجه یک اعتبار بخشی ملی بیمارستان ها از سوی ارزیابان وزارت متبوع قرار گرفت.

وی با اشاره به بازرســـی های مکرر ارزیابان وزارت بهداشت و دانشگاه علوم پزشکی از بیمارستان ها در طول سال، اضافه کرد: احساس مســـئولیت در قبال ارائه خدمات مطلوب تر به مراجعین برای ارتقاء استاندارد ها، بهبود ارائه خدمات سلامت و حفظ ایمنی بیمار و افزایش رضایت مندی بیماران از جمله شاخص ها برای انتخاب بیمارستان های گرید یک بوده و مزید افتخار است که بیمارستان حضرت صدیقه زهرا(س) بین بیمارستان های بزرگ و مهم کشور درجه یک اعتبار بخشی را بدست آورده است.

وی باتبریک به کارکنان تلاشگر بیمارستان حضرت صدیقه زهرا(س) از خدمات همه کارکنان این مرکز، از نیروهای خدماتی و نگهبان گرفته تا پزشکان و متخصصان و سایر دست اندرکاران که در کسب این موفقیت ارزشمند سهیم هستند، قدردانی و اظهار امیدواری کرد: با تلاش و همت مضاعف پرســـنل خدوم این مرکز درمانی بتوانیم خدمات مطلوب و شایسته تری به مردم خوب جنوب و جنوب شرق تهران ارائه کنیم.

موفقیت دانشگاه علوم پزشکی آذربایجان غربی

ارومیه –خبرنگاراطلاعات: هفتمین جلسه شورای اداری استان آذربایجان غربی با محوریت اعلام نتایج ارزیابی عملکرد سال ۹۵ دستگاه های اجرایی استان در جشـــنواره شهید رجایی برگزار شـــد ، ودستگاه های برتر در بخش های مختلف مورد تقدیر قرار گرفتند .

دانشگاه علوم پزشکی و خدمات بهداشتی درمانی آذربایجان غربی نیز در حیطه " اقدامات ویژه در توسعه استان " با توسعه و گسترش شبکه های خانه بهداشـــت و فضاهای بیمارســـتانی در زمینه ساخت LDR در ۱۴ بیمارستان استان ، توسعه ۱۱۵ تخت مراقبت ویژه ICU، گسترش مراکز تصویر برداری با راه اندازی ۶ دستگاه سی تی اسکن و ۳ دستگاه ام آر ای و ساخت ۱۸۳ خانه بهداشت و ۵۶ مرکز خدمات جامع سلامت شهری و روستایی و همچنین در حیطه " رشد عملکرد در ارایه خدمات " رتبه برتر را کسب کرد .

در این جلســـه دکتر آقازاده رئیس دانشگاه علوم پزشکی و خدمات بهداشتی درمانی آذربایجان غربی گفت : بنده با افتخار اعلام می کنم که از نظر شاخص های سلامت استان ما رتبه ۲۸ را ندارد بلکه این شاخص ها به رتبه ۷ ارتقا یافته است .

رئیس دانشگاه علوم پزشکی استان اضافه کرد : اگر امروز در نقطه صفر مرزی خانه بهداشت و مرکز خدمات جامع سلامت ، ساخته می شود و بهورز و پزشکان مستقر می شود و ارائه خدمت انجام می گیرد در سایه امنیت حاکم بر منطقه میسر شده است که با تلاش سپاه پاسداران ، ارتش جمهوری اسلامی ، نیروهای اطلاعاتی و امنیتی ، عزیزان بسیجی و سایر سازمان های ذیربط و مسئولان سیاسی استان ایجاد شده است

دکتر آقازاده همچنین گفت : امروز حامل لوح تقدیر وزیر بهداشـــت درمان و آموزش پزشکی از استاندار آذربایجان غربی به عنوان استاندار برتر و حامی سلامت و همچنین شهردار کلانشهر ارومیه بعنوان شهردار حامی سلامت هستیم که تقدیم این عزیزان خواهد شد .

وسعت دریاچه ارومیه به نصف رسید

تبریز–خبرنگاراطلاعـــات: مدیرکل ســـنجش از دور سازمان فضایی ایران از پایش روزانه گردو غبار، وضعیت دریاچه ارومیه و میزان پهنه‌های آبی خبر داد.

صادقی نایینی که به مناسبت هفته فضایی جهان در همایش ســـنجش از دور و فناوری‌هـــای فضایی در مدیریت بحران سخن می گفت، افزود : بر اساس برآوردهای این مرکز مســـاحت دریاچه ارومیه در ۷ مهر برابر با ۱۲۲۰ کیلومترمربع بوده است که تقریبا نصف مساحت آن در ابتدای سال جاری است.

وی با اشاره به کاربردهای فناوری‌های فضایی در این حوزه، افزود: فناوری فضایی در تمامی چرخه مدیریت بحران از قبل از وقوع حادثه به منظور پیش‌آگاهی تا پس از وقوع حوادث به منظور ارزیابی خسارت می‌تواند ایفای نقش کند.

او ضمن تاکید برجنبه‌های کاربردی فناوری فضایی در زندگی روزمره مردم، اعلام کرد: با بکارگیری این فناوری ضمن شـــناخت و مطالعه وضعیت پدیده‌های مرتبط با مخاطرات، متولیان حوزه مدیریت بحران می‌توانند راهکارهای ســـریع‌تر و مفیدتـــری را بـــرای مقابله یا کاهش مخاطرات در برنامه‌هـــای اجرایی خود پیش بینی کنند .

مدیرکل ســـنجش از دور سازمان فضایی ایران یادآور شد: سازمان فضایی با توجه به فعال شدن مرکز پایش ماهواره‌ای زمین در مرکز فضایی ماهدشت به صورت روزانه پدیده‌هایی همچون گرد و غبار، آتش‌ســـوزی، برف، پهنه‌های آبی مانند دریاچه ارومیه را مورد پایش قرار می‌دهد و نتایج آن را از طریق ســـایت سازمان فضایی اطلاع رسانی می‌کند.

صادقی نایینی افزود : پس از وقوع زلزله سفیدسنگ در فروردین امسال در خراسان رضوی ، میزان جابه‌جایی پوسته زمین در منطقه محاســـبه و به سازمان مدیریت بحران و اســـتانداری خراسان رضوی اطلاع داده شـــد. همچنین بعد از وقوع طوفان شـــدید گرد و غبار در تیر امسال در اســـتان اصفهان، تصاویر ماهواره‌ای منطقه مورد تحلیل قرار گرفت و نقشـــه مناطق تحت تاثیر طوفان برای سازمان مدیریت بحران کشور و استانداری اصفهان ارسال شد.

وی پایش ســـطح برف را از دیگر فعالیت‌های سازمان فضایی ایران برشمرد و افزود: پردازش‌های انجام شـــده نشان می‌دهد مســـاحت برفی هفته گذشته در کشور ۱۱ هزار کیلومربع بوده است.

مدیرکل ســـنجش از دور سازمان فضایی ایران اعلام کرد: در حال حاضر با توجه به مجموعه امکانات موجود در سازمان فضایی ایران امکان پایش مستمر مخاطرات طبیعی وجود دارد و با توجه به امضای تفاهم‌نامه مشترک همکاری بین سازمان فضایی و سازمان مدیریت بحران آمادگی داریم تا همکاری‌های خود را با این سازمان توسعه دهیم.

منابع آبی استان همدان با کاهش جدی روبرو است

همدان– خبرنـــگار اطلاعات: سرپرست شـــرکت آب منطقه‌ای همدان گفت: وضع منابع آبی استان نسبت به سال‌های گذشته با کاهش جدی مواجه شده است.

منصـــور ســـتوده در جمع خبرنگاران افزود : در مجموع ذخیره سدهای استان همدان به ۶۲ میلیون و ۸۲۰ هزار مترمکعب کاهش یافته است و هم اینک سد سرابی تویسرکان ۶ میلیون و ۷۰۰ هزار مترمکعب، سد کلان ملایـــر ۳۸ میلیون مترمکعب و ســـد اکباتان همدان ۱۸ میلیون و ۱۲۰ هزار مترمکعب ذخیره آبی دارد.

وی افزود: سد اکباتان همدان با کاهش ذخیره آبی نسبت به ماه‌های گذشته مواجه شده و حجم آب این ســـد در حال حاضر به ۱۸ میلیون و ۱۲۰ هزار مترمکعب کاهش یافته و ۵۴ درصد از ذخیره ســـد پر شده است.

سرپرست شرکت آب منطقه‌ای همدان با اشاره به این که سد اکباتان سال آبی گذشته سرریز شد، اضافه کرد: در حـــال حاضر میزان ورودی ســـد اکباتان به صفر رسیده و میزان خروجی آن۱۱۶۰ لیتر در ثانیه است. ســـتوده اضافه کرد: در حال حاضر ورودی ســـد ســـرابی تویسرکان صفر اســـت و این سد ۶ میلیون و ۷۰۰ هزار مترمکعب ذخیره داشت و میزان خروجی از آن ۷۵ لیتر در ثانیه بود ه و پکیج تصفیه‌خانه برای تامین بخشی از آب شهرستان تویسرکان در کنار این ســـد ایجاد شده است.وی حجم سد کلان ملایر را ۳۸ میلیون مترمکعب برشـــمرد و گفت: میزان ورود آب به سد کلان ملایر ۱۱۵ لیتر در ثانیه بود اما هیچ خروج آبی در این زمینه نبوده است.

سرپرست شرکت آب منطقه‌ای اســـتان همدان با بیان این که میزان بارش ســـال آبی گذشته در همدان بی‌نظیر بود و در ۲۰ ســـال گذشته چنین بارشـــی رخ نداده اســـت، یاد آوری کرد: به طور متوسط سالانه ۶ میلیـــارد و ۳۸۸ میلیون مترمکعب حجم نزولات جوی اســـتان همدان است، اما با ۶۷ درصد تبخیر در استان همدان مواجه هستیم.

وی حجم آب در دسترس استان همدان پـــس از تبخیر را ۲ میلیارد و ۶۸۰ میلیون مترمکعب دانســـت و اضافه کرد: سهم آب‌های زیرزمینی از این منابع تجدیدپذیر ۱۹۴۸ میلیارد مترمکعب و سهم آب‌های سطحی ۷۴۰ میلیون مترمکعب است.

ستوده ادامه داد: همدان از ذخایر آبی مناسبی برخوردار است، اما باید صرفه‌جویی و رعایت الگوی مصرف در اولویت قرار گیرد و تلاش می‌کنیم تا برای پاییز امسال ذخیره مناسبی را در سدهای استان همدان نگه‌داریم تا دچار مشکل نشویم.

وی اظهار کرد: حجم سدهای استان همدان ۶۶ میلیون مترمکعب است و مشکلی در تامین آب آشامیدنی استان همدان وجود ندارد اما رعایت الگوی مصرف باید در اولویت قرار گیرد.سرپرست شرکت آب منطقه‌ای اســـتان همدان افزود: در سال آبی ۹۵–۹۶ حـــدود ۴۰۶ میلیمتر بارش برف و باران در استان همدان رخ داد و خوشبختانه وضع ذخایر آبی همدان با این بارش‌ها بهبود یافته است.

مراکز جامع سلامت شهرهای فتح آباد و جنگل بلاتکلیفند

رشتخوار– خبرنگار اطلاعات : ساخت مراکز جامع ارائه خدمات ســـلامت در نقاط پر تراکم جمعیتی یکی از راهکار های دولت برای گســـترش بخش سلامت در این گونه نقاط بوده اســـت اما با گذشـــت بیش از ۱۰ سال علیرغم افتتاح مراکز رشتخوار و روستای زرقری این شهرستان، هنوز مراکز جامع سلامت شهرهای فتح آباد وجنگل بلاتکلیف مانده اند.

یک عضو شورای اسلامی شـــهرجنگل با انتقاد از کم توجهی مسئولان بهداشتی استان به تکمیل نشدن این پروژه در شـــهر جنگل گفت:بخش جنگل ۳۰ هزار نفر جمعیت را خدما ت بهداشـــتی می دهد اما با گذشت چندین سال این مرکز برغم پیشرفت ۵۰ درصدی همچنان به حال خود رها شده است .

حسین عبدلی خواستار اختصاص اعتبارات برای تکمیل این طرح ضروری در شـــهر جنگل شد گفت:این ساختمان نیمه تمام فعلا به محل تجمع افراد معتاد و تخلیه نخاله و زباله شده است .

سید حسن حسینی عضو دیگر شورای اسلامی جنگل هم از مسئولان خواست با تخصیص اعتبار مناسب هر چه سریعتر برای تحقق آمال مردم محروم جنگل کمک کنند تا از خدمات این مرکز مردم بهره مند شوند.

بخشدار جنگل هم با قدر دانی از اعزام گروه های جهاد در حوزه بهداشت گفت:بخش جنگل از محروم ترین نقاط کشور در استان خراسان است که با همت گروه های جهاد در حوزه بهداشـــت امسال به ۱۰ هزار نفر خدمات رایگان بهداشتی ارائه شد.

جواد ابراهیم زاده گفت:مرکز جامع ســـلامت منتظر حرکت مثبت مسئولان برای تکمیل است و از مسئولان بهداشت می خواهیم با تخصیص اعتبار و پی گیری مجدد این پروژه را به جریان اندازند.

مدیر شبکه بهداشت رشتخوار هم با تایید مشکلات موجود بر ســـر راه تکمیل این دو پروژه گفت: اگر این پروژه ها از پیمانکار قبلی گرفته شود و به دانشگاه علوم پزشکی تحویل شـــود در کوتاهترین مدت تکمیل و به بهره برداری می رسد

دکتر مهدی کلاتی با اشـــاره به پیگیری و ساخت ۱۴ پروژه عمرانی در حوزه سلامت شهرستان رشتخوار با اعتبار ۸۶هزار میلیون ریال اظهار داشت:پروژه مراکز سلامت جنگل و فتح آباد چند سالی است به دلیل کمبود اعتبار به سر انجام نرسیده واگر این مراکز به دانشگاه علوم پزشکی واگذار شود ظرف دو سه ماه به بهره برداری می رسد.

وی گفت: رشتخوار با۳۷ خانه بهداشت ،دو مرکز اورژانس جاده ای ویک بیمارستان به ۶۵ هزار نفر جمعیت شهرستان خدمات ارائه می کند.

کلاتی افزود : ساختمان مرکز خدمات جامع سلامت جنگل و فتح آباد در اختیار اداره راه و شهرســـازی استان خراسان رضوی است و در حال حاضر ۴۰ و ۶۰ درصد پیشرفت فیزیکی دارند.

صدور ۸۹ هزار سند مالکیت کاداستر در مازندران

ســـاری ـ خبرنگار اطلاعات: مدیر کل ثبت اســـناد و املاک مازندران از صدور ۸۹ هزار و ۲۱۱ برگ سند مالکیت حدنگاربا رشد یک درصدی نسبت به مدت مشابه سال قبل تا پایان شهریور امسال خبرداد.

محمدحســـن بهادر در چهارمین کمیته املاک و کاداســـتراین اداره کل افزود: بیش از ۹۳۰۰ مورد از اســـناد صادره مرتبط با اجرای آرای قانون تعیین تکلیف وضعیت ثبتی اراضی و ساختمان‌های فاقد سند رسمی و ۴۳۰۰ سند نیز در ارتباط با قانون ساماندهی و حمایت از تولید و عرضه مسکن برای املاک داخل حریم روســـتاهای بالای ۲۰ خانوار و شهرهای زیر ۲۵ هزار نفر جمعیت صادر شده است.

وی گفت: از ۸۹ هزار ســـند صادره ۶۰ هزار و ۵۰۰ برگ آن ســـند صـــادره جدید کاداســـتری و ۸۴۰۰ مورد آن در اجرای طرح فراخـــوان و بقیه نیز در اجرای طرح تعویض اسناد انتقال موضوع بخشنامه صادره سال۹۰ بوده اســـت.مدیر کل ثبت اســـناد و املاک مازندران از رشد ۷ درصدی پاسخ به استعلام و اعلام وضع املاک ثبت شده و جاری نسبت به مدت مشابه سال قبل خبر داد و اضافه کرد: در این مدت به ۶۶ هزار و ۵۰۰ مورد استعلام پاسخ داده شد که بیشترین آن حسب استعلام دفاتر اسناد رسمی و مراجع قضایی بوده است.بهادر همچنین اضافه کرد در نیمه نخست امسال ۱۳ هزار ملک حســـب دستور مقامات قضایی و سایر مراجع ذی صلاح بازداشت و از نزدیک به ۸۰۰۰ ملک نیز رفع بازداشت به عمل آمده که نسبت به شش ماهه اول سال ۹۵ بیش از ۱۴ درصد رشد داشته است.

وی از انجـــام ۱۷ هزار و ۵۰۰ عملیات ثبتی شامل تقاضای ثبت،تفکیک، افراز، تجمیع و تحدید حدود تا پایان شـــهریور خبر داد و یادآور شـــد: در این مدت از ۱۵۰۰ ملک تقاضای ثبت به عمل آمده است که نسبت به مدت مشابه پارسال کاهش ۱۳ درصدی داشته و این کاهش نشان از مستندسازی و سند دار بودن املاک اشخاص است.

صدور ۳۰۴ مورد سند مالکیت مسکن مهر و ۳۷۲ املاک موقوفه و ۸۱۳ ســـند برای دستگاه اجرایی از دیگر اقدامات واحدهای ثبتی اداره کل ثبت اسناد و املاک استان مازندران در نیمه نخست سال جاری بوده است.

اختصاص ۲۰۰۰ میلیارد ریال برای تکمیل مصوبات سفر رئیس جمهوری به چهارمحال و بختیاری

شـــهرکرد – خبرنگار اطلاعات :سرپرست استانداری چهارمحال و بختیاری گفت: برای تکمیل طرح های مصوب سفر رئیس جمهوری و هیات دولت به بام ایران ۲۰۰۰ میلیارد ریال اختصاص پیدا کرد.

گودرز امیری در ســـتاد فرماندهی اقتصاد مقاومتی چهارمحال و بختیـــاری افزود : این مبلغ از محل ۷۰ هـــزار میلیارد ریال اعتبار ملی ویژه تکمیل طرح های مصوب سفر رئیس جمهوری و هیات دولت به استان های مختلف کشور اختصاص یافت.

وی افزود: این اعتبار در قالب اســـناد خزانه یک و دو ساله از سوی سازمان برنامه و بودجه کشور به استان ها پرداخت خواهد شد.

امیری به اختصاص ۴/۲۱ درصد تسهیلات ۲۰۰ هزار میلیارد ریالی اشتغال فراگیر کشور و ۵۰۰ هزار میلیارد ریالی مشوق های سرمایه گذاری برای کاهش بیکاری در چهارمحال و بختیاری اشاره و اضافه کرد: سهم شهرستان های ۹ گانه استان از این میزان تسهیلات باید مشخص شود.

وی با اشاره به ضرورت اطلاع رسانی اقدامات و برنامه های اقتصاد مقاومتی دســـتگاه های اجرایی چهارمحال و بختیاری در قالب گفتمان رسانه ای بیان داشت: ادارات کل تعاون کار و رفاه اجتماعی، آموزش و پرورش، راهداری و حمل و نقل جاده ای، دانشگاه علوم پزشکی، اتاق بازرگانی صنایع معاون و کشـــاورزی، اتاق تعاون، خانه صنعت و خانه کشاورز تاکنون نسبت به انجام این مهم اقدامی نکرده اند.

سرپرست استانداری چهارمحال و بختیاری اضافه کرد: رعایت اصول ایمنی و ثبت فهرست کارکنان و کارگران شاغل در کارگاه ها ضرورت دارد. امیری افزود : برای احیای واحدهای تولیدی توقیف شده از سوی برخـــی بانک های عامل چهارمحال و بختیاری باید ســـرمایه گذارانی شناسایی و جذب شود.وی ادامه داد: اعتبار طرح های عمرانی چهارمحال و بختیاری در سال گذشته ۵۰۰۰میلیارد ریال بوده که اشتغال ناشی از آن در جایی ثبت نشده است.گفتنی است، در این نشست مدیرکل فرهنگ و ارشاد اسلامی چهارمحال و بختیاری و فرماندار شهرستان بن گزارش اقتصاد مقاومتی حوزه های کاری خود را ارائه کردند.

چاه های آب غیر مجاز دشت قزوین باید تعیین تکلیف شود

قزوین – خبر نگار اطلاعات : نصب کنتورهای هوشمند بر روی چاه های مجاز آب با اولویت بیشترین مصرف کننده، بهترین راهکار حفظ و احیاء دشت قزوین است .اســـتاندار قزوین در جلسه شورای حفاظت از منابع آبی استان خواهان تعیین تکلیف چاه های آب غیر مجاز برای احیای دشت قزوین شد و گفت : افزایش سطح کشت بدون تعریف منابع آبی آن ممکن نیست لذا برای افزایش سطح کشت باید به سمت آبیاری نوین حرکت کنیم .

عبدالمحمد زاهدی با اشاره به موضوع تجهیز چاه های آب به کنتور های هوشمند ،گفت: به منظور کنترل منابع آبی استان ، کنتور های هوشمند باید بر روی چاه های مجاز نصب شود.

.وی تعیین قیمت آب بها با توجه به نوع مصرف کننده آن را ضروری دانســـت وافزود : برای مرمت و تعمیر کانال های آبیاری نیز باید اقدام های لازم انجام شـــود تا از این طریق بتوان از هدر رفت آب جلوگیری کرد.معاون هماهنگی امور عمرانی استاندار قزوین نیز در این نشست با اشاره به اهمیت آب و حساســـیت حفاظت از آن ،گفت: ظرفیت قابل برداشت آب به طور استاندارد ۸۰۰ هزار متر مکعب است اما با وجود برداشت های غیر مجاز از ذخایر آب زمینی و زیر زمینی این میزان به یک میلیون و ۶۰۰ هزار متر مکعب رسیده است.

علی فرخزاد افزود: اعتبارات قابل توجهی برای کمک به حوزه آب استان پیش بینی شده اســـت که از آن جمله می توان به ۲۵۰ میلیارد تومان ازمحل اعتبارات سفر رئیس جمهوری اشاره کرد. وی همچنین یاد آورشد :۲۵ میلیون متر مکعب سهمیه برداشت آب از" شاهرود" به استان قزوین اختصاص دارد که باید در این زمینه اقدام شود.

او برداشت های غیر مجاز از چاه های مجاز را مهم ترین چالش در حوزه آب اســـتان دانست و گفت :بهترین راهکار برای جلوگیری از برداشت های غیر مجاز، نصب کنتور های هوشمند است.

معاون‌هماهنگی‌امورعمرانی‌استانداری‌قزوین گفت:باپرداختن‌به‌شیوه‌های نوین در آبیاری و جایگزین کردن کشـــت گلخانه ای به جای کشـــت باز، به میـــزان قابل توجهی در مصرف آب در باغ ها و زمین های کشـــاورزی صرفه جویی خواهد شد.

فرخزاد همچنین بر لزوم تبیین راهکارهای نوین آبیاری برای کشاورزان و باغداران استان تاکید کرد و افزود : با شیوه های تشویقی می توان بهره برداران را به استفاده از این روش ها ترغیب کرد.

وی در پایان با توجه به بحران آب یاد آورشد: مدیریت مصرف منابع آبی نیازمند برنامه ریزی منظم و اصولی و تعامل با دستگاه های مربوطه و جلب مشارکت مردم است.

(آگهی مزایده مرحله اول)

در پرونده کلاســـه ۹۵۰۵۳۳ آقای **صلاح‌الدین عزت‌پناه** فرزنـــد محمدصالح محکوم گردیده اســـت به پرداخت مبلغ ۱۸۰/۰۰۰/۰۰۰ ریال بابت اصل خواســـته و پرداخت مبلغ ۳/۶۰۴/۰۰۰ ریال بابت هزینه دادرســـی و مبلغ ۵/۵۲۰/۰۰۰ ریال بابت حق‌الوکاله وکیل و پرداخت خســـارات تأخیر تأدیه از تاریخ سررسید چک در حق محکوم‌له آقای ابراهیم فرجیان و پرداخت مبلغ ۹/۰۰۰/۰۰۰ ریال بابت نیم عشر دولتی در حق صندوق دولت که محکوم‌علیه در اجرای مقررات اجرای احکام مدنی ســـه دانگ از شـــشـــدانگ یک بـــاب خانه و دکاکین پلاکهـــای تجمیعی ۲۰ فرعی از ۱۲۶۳ ـ اصلی و ۸ فرعی و باقیمانده ۵ فرعی از ۹۰۳ ـ اصلی و ۱۴ فرعی از ۲ فرعی از ۱۵۸۸ ـ اصلی واقع در خیابان صلاح‌الدین ایوبی جنوبی به مســـاحت کل ۱۴۵ مترمربع را معرفی نموده و به مزایده گذاشـــته می‌شـــود که کارشناس ارزش ملک موصوف را ۶/۵۰۰/۰۰۰/۰۰۰ ریال برآورد نموده اســـت با حضور نماینده دادستان به مزایده گذاشته می‌شود.

تاریخ مزایده مورخه روز دوشنبه ۱۳۹۶/۸/۱ ساعت ۱۰ صبح الی ۱۲ ظهر

مکان مزایده دفتر اجرای احکام مدنی دادگستری بانه

برنده مزایده کســـی خواهد بود که بالاترین قیمت پیشنهادی خود را اعلام و مبلغ ده درصد آن را به حســـاب سپرده دادگستری واریز نماید و ظرف یک ماه پس از برنده شدن در مزایده باقی مانده مبلـــغ را تأدیه نماید درصورت انصراف وفق ماده ۱۲۹ قانون اجرای احکام مدنی پس از کسر هزینه‌های مزایده و هزینه اجر به نفع دولت ضبط خواهد شد.

نجم‌الدین محمدی – مدیر دفتر اجرای احکام مدنی دادگستری بانه

(آگهی مزایده مرحله دوم)

در پرونده کلاســـه ۹۵۰۳۹۸ آقای **ناصر عزیزپور** فرزند علی محکوم گردیده اســـت به پرداخت مبلغ ۵۶۸۸۰ دلار بابت اصل خواســـته در حق محکوم له جمال فتاحی و پرداخت نیم‌عشر دولتی در حق صندوق دولت ومحکوم علیه در اجرای مقررات اجرای احکام مدنی پلاک ثبتی شـــماره ۱۰۱ فرعی از ۱۲۱۸ ـ اصلی بخش ۷ بانه جهت اســـتیفای محکوم به معرفی نموده است که پلاک فوق شامل یک باب منزل مسکونی واقع در خیابان شهدا کوچه امین نژاد جنب ورودی پارکینگ پاساژ شافعی یک نبش به مساحت ۲۴۰/۲۰ مترمربع یک ساختمان تجاری مسکونی در ســـه طبقه شامل زیر زمین (تجاری) در همکف به مساحت ۱۸۳/۱۱ متر مربع طبقه مســـکونی به مســـاحت ۱۱۲ مترمربع و یـــک واحد بهار خواب می‌باشد به مالکیت ناصر عزیزپور که کارشناس ارزش روز آن مبلغ ۲/۰۷۸/۳۵۹/۰۰۰ تومان برآورد نموده است با حضور نماینده دادستان به مزایده گذاشته می‌شود.

تاریخ مزایده مورخه روز دوشنبه ۱۳۹۶/۰۸/۰۸ ساعت ۱۰ صبح الی ۱۲ ظهر

مکان مزایده دفتر اجرای احکام مدنی دادگستری بانه

برنده مزایده کســـی خواهد بود که بالاترین قیمت پیشنهادی خود را اعلام و مبلغ ده درصد آن را به حســـاب سپرده دادگستری واریز نماید وظرف یک ماه پس از برنده شدن در مزایده باقی مانده مبلغ تادیه نماید در صورت انصراف وفق ماده ۱۲۹ قانون اجرای احکام مدنی پس از کسر هزینه‌های مزایده و هزینه اجر به نفع دولت ضبط خواهد شد.

نجم‌الدین محمدی – مدیر دفتر اجرای احکام مدنی دادگستری بانه

شرکت کرمانیت در نظر دارد جرثقیل ثابت، خودروهای سمند و پاترول لیفتراک ســـه تن، انواع گیربکس‌های مستعمل، دستگاه بسته‌بندی آردواژ، آسیاب ضایعات و انواع بشکه‌های فلزی و پلاستیکی را از طریق مزایده به فروش برســـاند. متقاضیان می‌توانند با شماره‌های ۹۲ و ۰۳۴۳۲۹۱۰۱۸۹ تماس و یـــا به آدرس کرمـــان ۱۵ کیلومتری جاده کرمان به رفســـنجان، کارخانجات کرمانیت مراجعه نمایند.

محمد یوسف روحانی – مدیر عامل

آگهی تبدیل سهام بی نام به با نام
شرکت گروه مهندسین مشاور نیاراه سامان (سهامی خاص)
به شماره ثبت: ۳۰۵۴۸۴ و شناسه ملی: ۱۰۱۰۳۴۴۹۷۰۵

حسب ماده ۴۴ لایحه اصلاحی قانون تجارت، شرکت فوق قصد دارد سهام‌های بی نام خود را با نام کند، لذا تمامی صاحبان ســـهام بی نام شرکت را دعوت می‌نماید از تاریخ نشر این آگهی تا مدت ۶ ماه با مراجعه به دفتر شـــرکت به نشانی: تهران خ دکتر بهشتی پلاک ۹۷ طبقه اول نسبت به تبدیل سهام خود از بی نام به با نام اقدام نمایند بدیهی است با سر آمدن مهلت مزبور تمامی سهام بی نام شرکت نامبرده باطل شده تلقی می‌گردد.

هیأت مدیره

آگهی دعوت از بستانکاران شرکت زاک متال با مسئولیت محدود (در حال تصفیه) به شماره ثبت ۳۳۱۳۲ و شناسه ملی ۱۰۱۰۰۷۸۵۶۶۲ ـ نوبت اول

پیرو آگهی انحلال مندرج در روزنامه رســـمی شـــماره ۲۱۱۲۲ مورخ ۹۶/۶/۲۳ صفحه ۵۵ و در اجرای ماده ۲۱۵ قانون تجارت، از کلیه بســـتانکاران احتمالی شـــرکت دعوت می‌شود بادردست‌داشـــتن مدارک مثبته ظرف مدت یکســـال از تاریخ اولین آگهی به آدرس: تهران ـ شـــهرک غرب ـ بلوار دریا ـ خیابان بهاران ۱ پلاک ۳۸ واحد ۸ کدپســـتی ۱۹۹۸۹۱۴۱۱۳ مراجعه‌نمایند. پس از انقضای مدت مذکور هیچگونه ادعایی پذیرفته نخواهد شد.

مدیر تصفیه شرکت زاک متال با مسئولیت محدود (در حال تصفیه) ـ سید محمد ثابت

آگهی دعوت مجمع عمومی عادی به طور فوق العاده
نوبت اول **تاریخ انتشار آگهی: ۱۳۹۶/۷/۲۰**

جلســـه مجمع عمومی عادی به‌طور فوق‌العاده نوبت اول شـــرکت تعاونی مسکن معلمان مسجدسلیمان رأس ســـاعت ۴ بعدازظهر روز جمعه مورخ ۹۶/۸/۵ در محل سالن سینما فرهنگیان به نشانی: مسجدسلیمان ـ نمره چهل ـ جنب کانون شهید رجائی ـ امور تربیتی سابق تشکیل می گردد. لذا از کلیه اعضا دعوت می‌شود با در دست داشتن کارت شناسایی و یا دفترچه عضویت رأس ساعت مقرر در محل مذکور حضور به‌هم رسانید و یا وکیل/نماینده خود را کتباً معرفی نمایید. * ضمناً به اطلاع می‌رساند که به موجب ماده ۱۹ آئین‌نامه نحوه تشـــکیل مجامع‌عمومی: تعداد آرای وکالتی هر عضو حداکثر ۳ رأی و هر شخص غیرعضو تنها یک رأی خواهدبود. **دستور جلسه:** ـ گـــزارش هیئت مدیره و بازرس تعاونی. ـ طرح و تصویب صورتهای‌مالی ســـال ۱۳۹۵ و تصویب بودجه پیشنهادی سال جاری شرکت. ـ ارائه گزارش تغییرات اعضا و سرمایه شـــرکت تعاونی. ـ انتخاب اعضای اصلی و علی‌البدل هیئت مدیره و بازرس تعاونی. ـ پیشـــنهاد تشکیل تعاونی جدید جهت متقاضیان ثبت‌نامی و باقیمانده اعضای فعلی. ـ تعیین خط مشـــی آینده شرکت تعاونی. ـ تمدید مدت فعالیت تعاونی. ـ بررسی پیشـــنهادهای اعضا و هیئت مدیره و بازرس. * داوطلبان تصدی سمت هیئت مدیره و بازرسی به موجب ماده(۲) دستورالعمل موظفند حداکثر ظرف یک هفته از انتشار آگهی دعوت مجمع عمومی، فرم داوطلبی را تکمیل و تحویل دفتر تعاونی نمایند.

هیئت مدیره شرکت تعاونی مسکن معلمان مسجدسلیمان

آگهی مناقصه عمومی شماره ۹۶/۴۵
«دو مرحله‌ای»
(نوبت دوم)

موضوع مناقصه: خرید ۴۵ تن مواد ضد رســـوب و بازدارنـــده خوردگی جهت برج خنک‌کن نیروگاه زرند.

دستگاه مناقصه‌گزار: شرکت مدیریت تولید برق زرند

تضمین شـــرکت در مناقصه: ۷۸/۵۰۰/۰۰۰ ریال(هفتاد و هشت میلیون و پانصد هزار ریال) به صورت واریز وجه به حساب جاری ۰۱۰۵۸۳۱۳۴۳۰۰۹ نزد بانک ملی ایران شعبه مرکزی زرند به نام شرکت مدیریت تولید برق زرند و یا ارائه ضمانت‌نامه معتبر بانکی.

مهلت فروش اسناد مناقصه: از روز شنبه ۹۶/۰۷/۲۲ لغایت ۹۶/۰۸/۰۱

محل فروش اســـناد مناقصه: ۱ـ کرمان، زرند، میدان امام خمینی، بعد از پل راه آهن، شرکت مدیریت تولید برق زرند، اداره تدارکات و قراردادها ـ تلفن: ۳۱۴۲۵۵۸۱ ـ ۰۳۴

۲ـ دریافت اسناد از طریق سایت: WWW.ZARKPP.IR

بهای فروش اســـناد: ۵۰/۰۰۰ ریال (پنجاه هزار ریال) به حساب جاری ۰۱۰۵۸۳۱۳۴۳۰۰۹ نزد بانک ملی ایران شعبه مرکزی زرند به نام شرکت مدیریت تولید برق زرند.

مهلت و محل تحویل پیشـــنهادها: آخرین مهلت تحویل اســـناد ســـاعت ۱۵ روز یکشنبه مورخ ۹۶/۰۸/۱۴ و محل تحویل زرند، میدان امام خمینی، بعد از پل راه آهن، شرکت مدیریت تولید برق زرند، اداره تدارکات و قراردادها می‌باشد.

تاریـــخ و محل گشـــایش پیشـــنهادها: ســـاعت ۱۴ روز دوشـــنبه مـــورخ ۹۶/۰۸/۱۵ در محل سالن جلسات شرکت مدیریت تولید برق زرند.

شرایط عمومی:

* ارائه معرفی‌نامه برای فردی که اسناد مناقصه را دریافت می‌نماید.
* هزینه چاپ آگهی از برنده مناقصه دریافت می گردد.
* شرکت در رد یا قبول یک یا کلیه پیشنهادها مختار می‌باشد.
* جهت کسب اطلاعات بیشتر با شماره تلفن ۳۱۴۲۵۵۸۱ـ۰۳۴ تماس حاصل فرمائید.

نحوه دریافت اســـناد از طریق سایت: فیش واریزی را به شـــماره ۳۱۴۲۵۵۵۹ـ۰۳۴ ارسال نموده و از ۳۱۴۲۵۵۸۱ـ۰۳۴ نام کاربری خود را دریافت و اسناد را دانلود نمائید.

«شرکت مدیریت تولید برق زرند»

«آگهی دعوت از بستانکاران»
نوبت اول

نظر به اینکه شعبه **شرکت خارجی ایش

پزشک در ردای نخست وزیر

یادداشت‌های دکتر «ماهاتیر محمد»
نخست وزیر مالزی طی ۲۲ سال (۲۰۰۳ـ۱۹۸۱م.)
ترجمه: محمّد مقدّس

۲۲۴

در مورد "تون حسین" نیز می توان گفت این موفقیت دستاورد قابل توجهی برای او به عنوان نخست وزیر و رئیس "جبهه ملی" به شمار می‌رفت زیرا توانسته بود ایالت را به حکومت "آمنو" بازگرداند و ائتلاف حاکم را از عناصر مخالف، رهایی بخشد.

میان من و "تون حسین" اختلاف‌هایی در می‌گرفت ولی تنها چند روز پیش از آنکه مرا به عنوان معاون خود برگزیند درگیری میان ما بالا گرفت و به بلند شدن صداهایمان در برابر همدیگر انجامید. این درگیری به علت مسئله فسادی بود که علیه "داتوک هارون ادریس" رئیس جوانان "آمنو" مطرح شده بود. همواره معتقد بودم که "هارون" یک مالایایی وطن پرست است و برایش احترام قائل بودم و به همین علت اعتقاد داشتم ادعایی که علیه او مطرح شده وجاهتی ندارد و باید پس گرفته شود.

ریشه‌های موضوع به تأمین مالی یک مسابقه مشت زنی بین‌المللی سنگین وزن میان "محمدعلی کلی" و "جو بوگنز" بازمی‌گشت که "هارون" اصرار داشت این مسابقه در "کوالالامپور" انجام شود ولی "تون رزاق" به او توصیه کرد از این کار صرفنظر کند. مردم نیز – که آرای آنان از نظر "تون رزاق" اهمیت داشت – از سوءمدیریت مسابقه شکایت کردند ولی "هارون" کار خود را انجام داد و پس از آن ادعا شد که تمامی اموال گردآوری شده، محاسبه نشد ولی "هارون" منکر هرگونه عمل ناشایستی در این خصوص شد.

در این موضوع، مسائل بسیار مهمتری فراتر از درگیری در خصوص حساب و کتاب یک مسابقه ورزشی مطرح بود. "هارون" مستقیماً در سازمانی که این مسابقه را مورد حمایت قرار داده بود درگیر بود و کوشید با مشارکت شخصی در آن، خود را مطرح سازد. گمان داشتم که "هارون" ـ هرچند بسیار زود هنگام ـ اشاره‌ای به چشمداشت خود در نیل به نخست وزیری داشته که البته چندان به مذاق "تون رزاق" خوش نیامده بود. اگر "هارون" با "تون حسین" رقابت می‌کرد امکان داشت او در این رقابت پیروز شود زیرا مردی از توده مردم بود و محبوبیت فراوانی داشت و من نیز از وی حمایت می‌کردم زیرا او تمامی تلاش خود را برای بازگرداندنم به "آمنو" انجام داده بود.

نظرم را برای خروج از این ورطه، با "هارون" در میان گذاشتم و آن اینکه به عنوان سفیر "مالزی" در سازمان ملل گمارده شود. این کار او را برای مدتی از صحنه سیاست داخلی دور می‌ساخت ولی او این پیشنهاد را ردّ کرد، به همین دلیل شکایات علیه او ادامه پیدا کرد. او قمار کرد و باخت و کار به آنجا کشید که در ازای ردّ دورشدن از کارزار سیاست و کنار گذاشتن رؤیای آشکاری که در تصدی نخست وزیری داشت، بهای سنگینی پرداخت.

در حقیقت، پیش از آن انتظار داشتم که "تون رزاق"، "هارون" را به عنوان معاون نخست وزیر برگزیند ولی او به جای "هارون"، "تون حسین" را انتخاب کرد. هنگامی که "تون حسین" وزیر آموزش و پرورش بود، "هارون" در رأس هیاتی از جوانان "آمنو" به ملاقات او رفت و با اشاره به او، با انگشت سبابه دلایل خود را مورد تأکید قرار داد، کاری که مطلقاً از نظر مالایایی‌ها پذیرفتنی نیست. "تون حسین" نیز هرگز این حرکت زشت او را نبخشید.

هنگامی که "تون حسین" به نخست وزیری رسید، "هارون" محکوم شد ولی زندانی نشد. فکر می‌کردم "تون حسین" از خاستگاهی استراتژیک عمل خواهد کرد و با ابراز حسن نیّت سیاسی، هیچ اقدام قانونی علیه هارون انجام نخواهد داد. به دنبال این گمان که فکر می‌کردم با این ایده با روی گشاده برخورد خواهد کرد، به دیدارش رفتم و پیشنهاد دادم موضوع شکایت علیه او ساقط شود. این موضوع قاعدتاً باید از تصمیمات دادستانی باشد ولی در حقیقت موضوع سرتاپا سیاسی بود و در آن روزها نخست وزیر در هر چیزی می‌توانست اعمال نظر کند.

ادامه دارد

کشتار در «لاس وگاس»؛ وقتی همه «قانونی» تفنگ دارند ■ بخش دوم و پایانی

نمایش امنیت سازی ترامپ برای آمریکایی ها

*** نگاه سیاسی و اولویت منافع اقتصادی بر تامین امنیت شهروندان آمریکا و دیگر کشورها در سیاست خارجی رهبران کاخ سفید آشکارا به چشم می آید**

***تیراندازی و خشونت مسلحانه در حالی هر سال جان هزاران آمریکایی را می‌گیرد که لابی قدرتمند سلاح و حامیان آن در دستگاه‌های اجرایی و کنگره آمریکا از تصویب و اجرای قوانین بازدارنده و ضد حمل آزادانه سلاح در آمریکا، به دلیل منافع شخصی جلوگیری می‌کنند**

حادثه اخیر در لاس وگاس آمریکا که ده‌ها شهروند این کشور را به کام مرگ فرستاد، صرف نظر از عوامل و انگیزه‌های وقوع آن، تصویری از حاکمیت نگاه سیاسی و اولویت منافع اقتصادی رهبران واشنگتن بر تامین امنیت شهروندان آمریکایی را به نمایش گذاشت.به گزارش گروه پژوهش و تحلیل خبری ایرنا، در آخرین ساعات روز یکشنبه نهم مهرماه مردی شصت و چهار ساله به نام «استیون پداک» هزاران تن را که در یکی از خیابان‌های لاس وگاس برای حضور در جشنواره موسیقی گردهم آمده بودند برای دقایقی طولانی به گلوله بست.بر اساس آخرین گزارش‌ها شمار کشته‌ها به حدود ۶۰ تن رسیده و شمار زخمی‌های این حادثه مرگبار از ۵۰۰ نفر فراتر رفته است. بلافاصله پس از این رخداد و پیدا شدن جسد عامل قتل عام لاس وگاس در هتلی مشرف به محل جنایت، این پرسش مطرح شد که انگیزه وی از آتش گشودن به روی شهروندان بی دفاع چه بوده است؟همزمان با تحقیقات پلیس و اعلام گمانه‌هایی مبنی بر فردی بودن انگیزه پداک، رسانه گروه تروریستی «داعش» مسئولیت این رخداد را بر عهده گرفت و اعلام کرد عامل قتل عام لاس وگاس پیشتر به این گروه گرویده است. در گیر و دار تحقیقات، نکته ای که مورد توجه بسیاری قرار گرفت شمار سلاح‌ها و مهماتی بود که در محل تیراندازی و منزل عامل حادثه لاس وگاس کشف شد، به شکلی که ده‌ها سلاح و هزاران فشنگ به شکل زاغه مهمات، دست افراز کشتار ده‌ها تن قرار گرفت.پس از این حادثه، «دونالد ترامپ» رییس جمهوری آمریکا آن را یک اقدام شرارت آمیز محض خواند و گفت حادثه لاس وگاس سبب اتحاد بیشتر آمریکایی‌ها خواهد شد. ترامپ همچنین اقدام نیروهای امنیتی را در این زمینه ستود اما حاضر به ادای توضیح درباره دلایل و اسباب ایجاد این حادثه و حوادثی از این دست نشد به این معنا که احتمالا رییس جمهوری جمهوریخواه آمریکا به مانند اسلافش با موج مطالبات موجود در زمینه ممنوعیت سرازیری سلاح به جامعه این کشور همراه نخواهد شد.در مقایسه با رخدادهای مشابه پیشین که در سال‌های گذشته بیشتر در مدارس، دانشگاه‌ها و رستوران‌ها به صورت دستجمعی ده‌ها تن از شهروندان آمریکایی را قربانی ساخته، حادثه لاس وگاس مرگبارترین قتل عام در دهه‌هایی گذشته محسوب می شود.

حدود پنج سال پیش از حادثه اخیر، زمانی که مدرسه «ساندی هوک» در ایالت «کانتیکت» هدف حمله یک فرد مسلح به سلاح خودکار ساخت شرکت «بوش‌ماستر» وابسته به گروه صنعتی «فریدوم گروپ» قرار گرفت، موجی علیه فروش و عرضه سلاح به راه افتاد. به رغم طرح «باراک اوباما» برای کنترل خرید و فروش سلاح، منافع هنگفت سلاح سازان و لابی آنان با اهالی سیاست و حکومت در آمریکا سبب شده میلیون‌ها سلاح به سوی جامعه آمریکا و شهروندان آن نشانه رود.همچنان که اشاره شد یکی از موضوعات مهمی که اکنون در ارتباط با رخدادهای لاس وگاس مطرح است تروریستی بودن یا نشأت گرفتن از اختلالات روانی شهروند شصت و چهار ساله آمریکایی است و اینکه کشتار یکشنبه شب در کشوری اتفاق افتاده که اقدامات بسیاری با انگیزه یا توجیه تامین امنیت جامعه صورت می گیرد.صدور فرمان جلوگیری از مهاجرت اتباع برخی کشورها که یکی از نخستین دستورات اجرایی رییس جمهوری آمریکا بود با عنوان «حفاظت از ملت در برابر ورود تروریست‌های خارجی به آمریکا» در اوایل بهمن ماه صورت گرفت. به رغم مخالفت دادگاه‌های فدرال آمریکا، ترامپ در نخستین روزهای مهرماه نسخه جدیدی از این فرمان را امضا کرد تا از ملت آمریکا در برابر تهدیدهای بیرونی حفاظت کند.با نگاهی به ماهیت و مفهوم واقعی تروریسم، آنچه اهمیت مقابله با آن را ضروری می سازد خشونت نهفته در تروریسم و تهدیداتی جانی برای شهروندان است، خواه این تهدیدات با انگیزه‌های ایدئولوژیک یا سیاسی افراد جامعه را قربانی سازد یا به واسطه منافع اقتصادی خاص، زمینه بروز یابد.در این زمینه لازم به یادآوری است ترامپ در انتخابات ریاست جمهوری آمریکا با شعار پایان دادن به کار سیاستمداران فاسد و زد و بندهای پشت پرده آنان به قدرت رسید اما در ماه‌های اخیر نشان داد سیاست زدگی و ملاحظات امنیتی و اقتصادی لابی‌ها بر تصمیمات وی همچون پیشینیانش سایه افکنده است.نگاه سیاسی و اولویت منافع اقتصادی بر تامین امنیت شهروندان آمریکا و دیگر کشورها در سیاست خارجی رهبران کاخ سفید نیز آشکارا به چشم می آید؛ جایی که ترامپ برای تداوم فروش سلاح و تامین منافع چندصد میلیارد دلاری، عربستان را شریک خود در مبارزه با تروریسم می خواند و از نقش سعودی در این زمینه قدردانی می کند اما در سخنرانی خود در سازمان ملل جمهوری اسلامی ایران را عامل بی ثباتی در منطقه می‌انگارد. به این ترتیب، حادثه اخیر را می‌توان نمایی از رویکردهای دوگانه و توجیه تراشی‌های گوناگون سران ایالات متحده برای اهداف سیاسی و اقتصادی صاحبان قدرت و ثروت توصیف کرد که جان شهروندان آمریکایی را نیز بهای ترجیح منافع اقلیتی خاص بر امنیت عموم قرار داده است.

هنوز جامعه بین الملل از شوک سخنان جاهلانه، سخیف و جنگ طلبانه دونالد ترامپ رئیس جمهوری آمریکا در مجمع سازمان ملل علیه برخی کشورهای مستقل جهان بیرون نیامده بود که خبر کشتار تعدادی از مردم لاس وگاس توسط یک ترمیناتور دیوانه همه را بهت زده کرد.کشته شدن ۶۰ تن و زخمی شدن بیش از ۵۰۰ تن دیگر از مردم آمریکایی در کنسرتی که در لاس وگاس برپا شده بود، بلافاصله در صدر اخبار رسانه‌های جهان قرار گرفت. پلیس اعلام کرد که ضارب و عامل اصلی این جنایت هولناک پیش از سر رسیدن نیروهای انتظامی و امنیتی خودکشی کرده است .«نانسی پلوسی» رهبر دموکرات‌های مجلس آمریکا ، درگیری‌ها و خشونت‌های مسلحانه در کشورش را یک اپیدمی دردناک عنوان کرد و گفت که خشونت‌ها تنها در سال جاری جان ۱۲ هزار نفر از آمریکایی‌ها را گرفته است.این نماینده دموکرات مجلس آمریکا حفاظت از جان مردم این کشور را وظیفه برتر کنگره کشورش دانست و افزود: قانونگذاران این کشور بایستی بدور از جهت گیری‌های سیاسی با شهامت و تصمیم گیری قاطع برای خاتمه دادن به چنین تراژدی‌هایی متحد شوند.پلوسی تصریح کرد که ابراز همدردی با بازماندگان و خانواده‌های قربانیان این حادثه در صورتی که با تلاش عملی برای خاتمه بخشیدن به عوامل این تراژدی‌ها همراه نباشد فقط سخنانی تو خالی و بی تاثیر خواهند بود.به عقیده بسیاری از کارشناسان، عرضه گسترده و استفاده آزاد از سلاح در جامعه آمریکایی به بهانه حفاظت از حریم شخصی و افزایش ضریب امنیت فردی فارغ از ادعاهای رسمی و خشن دولتمردان آمریکایی برای ژاندارمی جهان، تناقض چند مجهولی در تحلیل نبود امنیت در جامعه آمریکا ایجاد می کند. کشوری که دولتمردانش ادعای کدخدایی دنیا را دارند در اداره کشور خود و تامین امنیت فردی و اجتماعی مردمانش درمانده به نحوی که همه روزه در خروجی رسانه‌ها خبری از کشته شدن فردی و جمعی در این کشور از سوی افراد مختلف قرار می گیرد.اما کشتار در لاس وگاس به اعتراف رسانه‌ها و مسئولان آمریکایی در تاریخ جدید ایالات متحده بی سابقه بوده است. رویدادی که هضم و تحلیل آن را برای صاحبنظران اجتماعی و امنیتی این کشور نیز دشوار کرده و پرسش‌های بی پاسخ بسیاری همچون «مگر می شود در کشوری که خود را در صف مقدم مبارزه با تروریسم و ناامنی می داند چنین اتفاقی روی دهد؟» و «گروهی که دست ساز غرب بوده و برای ایجاد ناامنی در نقاط دیگر جهان ایجاد شده، اکنون به بلای جان شهروندان غربی بدل شود»؟هرچند خلق شخصیت «ترمیناتور» با بازی «آرنولد شوارتزنیگر» در دهه ۸۰ میلادی از سوی هالیوود و پر و بال دادن به سری فیلم‌های اینچنینی کمتر تحلیلگری را به این سمت سوق می داد که جامعه آمریکایی خود نیز با تأسی به این شخصیت‌های خیالی و پوشالی روزگاری تاوان اسطوره سازی کاذب برای دیگران را خواهد داد. قرار نیست به زعم دستگاه تبلیغاتی – رسانه ای غرب همواره جهان را نظامی‌های چشم آبی، اطو کشیده و شیک که خود عامل بی ثباتی و ناامنی آن بوده اند، نجات دهند.رویکرد دروغین هالیوود اکنون جامعه آمریکایی را متاثر کرده و افراطیون حال در لباس هر مذهب و مسلک، غرب را دچار مخاطره کرده‌اند به نحوی که تئوریسن‌های غربی خود در تشخیص علاج و پی‌جویی نسخه شفا برای جوامع خویش مانده اند. به عقیده کارشناسان، جنایت لاس وگاس هشداری برای دولتمردان خشن آمریکایی که بی محابا دنیا را از تربیون‌های مختلف تهدید می کنند، است. تیغ در دست زنگی و مست و شهر در تسخیر سیاستمداران و سیاست بازان دیوانه است.ترامپ که در دوران زمامداریش در کاخ سفید ناامنی و مصیبت در جامعه آمریکایی افزایش یافته در پیامی حادثه لاس وگاس را اقدامی شرورانه خواند. رئیس جمهوری آمریکا این اقدام را شرورانه محض نامید و گفت که ملت امروز در غم، شوک و اندوه با هم متحد هستند .ترامپ در واکنش به تیراندازی در محل برگزاری کنسرتی در لاس وگاس، دستور داد پرچم‌های کاخ سفید، همه مراکز دولتی، قرارگاه‌های نظامی و کشتی‌های نیروی دریایی در آمریکا و قلمروهای آمریکایی، به احترام قربانیان این حمله به حال نیمه افراشته درآیند. در حالی که گروه داعش مدعی حمله لاس وگاس بود، ترامپ بدون اشاره به ادعای تروریست‌ها ، گفت: در لحظات فاجعه و وحشت، آمریکا به شکل یک ملت واحد متحد می شود، ضمن اینکه وحدت ما با اقدام شرارت آمیز قابل برهم خوردن نیست و تعهدات ما با خشونت شکسته نمی شود.صاحب نظران عقیده دارند که تعهد آمریکا در قبال خشونت دخالت نکردن در امور جهان و پرداختن به امورات کشور خود برای ساختن جامعه ای امن برای آمریکایی‌هاست.ترویج رسمی خشونت، جامعه را خشن و بیگناهان قربانی عصیان افراطی‌ها می شوند.

عامل مرگبارترین تیراندازی تاریخ آمریکا را بهتر بشناسیم

پلیس آمریکا عامل حمله لاس وگاس را که باعث کشته شدن دست‌کم ۶۰نفر و زخمی شدن بیش از ۵۲۰نفر شد، «استفن پادوک» ۶۴ساله معرفی کرده است. اما استفن پادوک که بود؟به گزارش خبرگزاری مهر، در حالیکه آمار قربانیان حادثه تیراندازی لاس وگاس در حال افزایش بود گروه تروریستی داعش مسئولیت این حمله را برعهده گرفت اما پلیس فدرال آمریکا (اف بی آی) اعلام کرد که عامل تیراندازی مرگبار در «لاس وگاس» آمریکا هیچ ارتباطی با گروه‌های تروریستی بین‌المللی نداشته است.این در حالیست که خبرگزاری اعماق وابسته به گروهک تکفیری–وهابی داعش با انتشار خبری مسئولیت تیراندازی در «لاس وگاس» آمریکا را بر عهده گرفته بود. مقامات آمریکایی پیشتر ارتباط «استفن پادوک» (Stephen Paddock) عامل این حادثه را با گروه‌های تروریستی رد کرده بودند.

استفن پادوک کیست؟

یورو نیوز در گزارشی در معرفی عامل مرگبارترین تیراندازی تاریخ آمریکا می نویسد: استفن پادوک یک بازنشسته که برای قمار بازی اغلب به هتل‌ها سر می‌زده است. بزرگ شده سان وله در کالیفرنیا که در طی سال‌های اخیر در مسکیت نوادا در ۸۰مایلی شمال شرقی لاس وگاس زندگی می‌کرده است. به زعم برادرش شهروندی «مطیع قانون» که تاکنون خلافی از او سر نزده بوده است.

درباره پادوک چه می‌دانیم؟

در اداره پلیس لاس‌وگاس غیر از تخلف معمولی رانندگی چیز بیشتری درباره استفن پادوک ثبت نشده است،جسد استفن پادوک در طبقه ۳۲متل ماندلی بی پیدا شد. پلیس و مقامات آمریکایی معتقدند که وی خودکشی کرده است،- پدر او فردی سابقه دار بوده است. به گزارش رسانه‌های آمریکایی نام بنیامین پادوک در میان فهرست افرادی دیده می شود که اف بی ای در اواخر دهه ۶۰میلادی در جست‌وجوی آنها بوده است. او در اوایل دهه ۱۹۶۰به جرم سرقت از بانک به ۲۰سال زندان محکوم می شود اما در سال ۱۹۶۸از زندان می گریزد، دست‌کم ۱۰قبضه مسلسل در اتاق پادوک در هتل ماندلی بی پیدا شد، محل زندگی عامل حمله، یک خانه دو طبقه است که در مکانی که بازنشسته‌ها ساکن هستند قرار دارد،پلیس وضعیت خانه عامل حمله را خوب، تمیز و عادی معرفی کرد،یکی از همسایگان سابق پادوک می گوید که وی یک قمارباز حرفه‌ای و آدمی «عجیب و غریب» بود،رسانه‌های آمریکا اعلام کردند که پادوک یک حسابدار بازنشسته بود. مجوز پرواز با هواپیماهای کوچک را نیز داشت و خود صاحب دو هواپیما بود. او همچنین مجوز شکار داشت، پروانه ای که در آلسکا صادر شده بود، پلیس پیشتر اعلام کرده بود که در جستجوی یک زن آسیایی تبار به نام «ماری لو دانلی» است که در هنگام تیراندازی همراه فرد مهاجم بوده است اما تحقیقات نشان داد که وی ارتباطی با تیراندازی نداشته است،پلیس اعلام کرد که خانم لو دانلی، ۶۲ساله زمانیکه عامل حمله در هتل ماندلی بی اتاق گرفت، همراه وی نبوده است. مأموران تحقیق همچنین اعلام کرده‌اند این زن که خانواده مهاجم از وی با عنوان نامزد پادوک نام برده‌اند، خارج از ایالات متحده آمریکا بوده است،اریک پادوک برادر عامل حمله به سی بی اس گفت که برادرش چندین سلاح کمری و احتمالا یک سلاح مخصوص تک تیراندازی داشت،برادر عامل این حمله همچنین گفت که برادرش گاهی در لاس‌وگاس قمار بازی می‌کرده است و آخرین بار در زمان طوفان ایرما با برادرش حرف زده است، برادرش، وی را یک میلیاردر معرفی کرده که در بخش مستغلات سرمایه گذاری می‌کرده است،پلیس فدرال آمریکا اعلام کرده است که عامل حمله لاس‌وگاس ارتباطی با گروه‌های تروریستی بین‌المللی نداشته است.

مواردی که هنوز نامشخص هستند

انگیزه عامل این حمله نامشخص است،این موضوع همچنان نامشخص است که عامل حمله به تنهایی این حمله را برنامه‌ریزی کرده بود یا احتمالا همدستی داشته است.

آمریکا و یک آمار نگران کننده

تیراندازی و خشونت مسلحانه در حالی هر سال جان هزاران آمریکایی را می‌گیرد که لابی قدرتمند سلاح و حامیان آن در دستگاه‌های اجرایی و کنگره آمریکا از تصویب و اجرای قوانین بازدارنده و ضد حمل آزادانه سلاح در آمریکا،به دلیل منافع شخصی جلوگیری می‌کنند.بر اساس آمار موسسات آمریکا، شمار کودکانی که در این کشور در معرض خشونت مسلحانه قرار دارند، ۱۷میلیون و ۵۰۰هزار نفر برآورد شده است.یک مطالعه دیگر در آمریکا نشان می دهد، روزانه حداقل ۷کودک و نوجوان آمریکایی قربانی استفاده از سلاح گرم می‌شوند. تنها در سال ۲۰۱۱بیش از ۳۰۰۰کودک و نوجوان با شلیک گلوله در آمریکا کشته شده‌اند. آمار واقعی جرم و جنایت در آمریکا توسط دولت و رسانه‌های این کشور سانسور می شود، با این حال طبق آمار رسمی، میزان جرم و جنایت در آمریکا، بیست برابر سایر کشورهای توسعه یافته است.طبق گزارشها، ۳۰شهر آمریکا در سال ۲۰۱۶شاهد افزایش جرم و جنایت بودند. فقط در شهر بالتیمور ۲۱۵نفر به قتل رسیده اند. در سنت لوئیس ۱۳۶نفر و در میلواکی ۱۰۴نفر کشته شده اند. شهر واشنگتن دی سی پایتخت آمریکا نیز شاهد افزایش ۴۴درصدی جرم و جنایت با ۱۰۵نفر کشته است. تیراندازی در بخش‌هایی از این شهر تقریباً هر روز اتفاق می افتد.

آگهی تغییرات شرکت نکونیرو سهامی خاص به شماره ثبت ۷۶۹۶۱ و شناسه ملی ۱۰۱۰۱۲۱۸۲۹۱

به استناد صورتجلسه هیئت مدیره مورخ ۱۳۹۶/۰۴/۱۲ تصمیمات ذیل اتخاذ شد : - سیامک نیکراز به شماره ملی ۰۰۷۹۵۶۶۸۲۰ به سمت رئیس هیات مدیره و سیاوش نیکراز به شماره ملی ۰۰۷۹۵۲۸۰۵۸ به سمت مدیر عامل و رفیع مشایخ به شماره ملی ۰۰۴۱۵۸۵۸۶۰ به سمت نایب رئیس هیات مدیره انتخاب شدند. - کلیه اسناد و اوراق بهادار و قراردادهای تعهدآور از قبیل چک ، سفته، بروات و عقود اسلامی با امضای هریک از سه نفر اعضاء هیات مدیره منفردا با مهر شرکت معتبر خواهد بود.

سازمان ثبت اسنادواملاک کشور
اداره ثبت شرکت ها و موسسات غیرتجاری تهران (۸۵۳۲۹)

آگهی تغییرات شرکت تولیدی آرد سینا سهامی خاص به شماره ثبت ۱۳۸۰۰۵ و شناسه ملی ۱۰۸۶۱۱۰۶۶۳۰

به استناد صورتجلسه مجمع عمومی عادی سالیانه مورخ ۱۳۹۶/۰۴/۲۸ تصمیمات ذیل اتخاذ شد: - ترازنامه و حساب سود وزیان شرکت منتهی به سال مالی ۱۳۹۵ به تصویب رسید. - موسسه حسابرسی اندیشمند تدبیر به شناسه ملی ۱۰۱۰۰۶۰۸۰۶۹ به عنوان بازرس اصلی و رضا اردستانی به شماره ملی ۰۰۶۲۸۰۹۶۶۰ به عنوان بازرس علی‌البدل برای مدت یک سال مالی انتخاب گردیدند. - روزنامه کثیرالانتشار اطلاعات جهت درج آگهی های شرکت انتخاب گردید.

سازمان ثبت اسنادواملاک کشور
اداره ثبت شرکت ها و موسسات غیرتجاری تهران (۸۵۳۲۷)

آگهی تغییرات شرکت بلیوان سهامی خاص به شماره ثبت ۳۷۱۰۷ و شناسه ملی ۱۰۱۰۰۸۲۵۲۶۲

به استناد صورتجلسه مجمع عمومی عادی سالیانه مورخ ۱۳۹۶/۰۴/۲۲ تصمیمات ذیل اتخاذ شد: - حساب های سود و زیان و ترازنامه سال ۱۳۹۵ به تصویب رسید. - مؤسسه حسابرسی رایمند و همکاران به شناسه ملی ۱۰۱۰۰۵۰۵۹۹۹ و موسسه حسابرسی دش و همکاران به شناسه ملی ۱۰۱۰۰۱۷۱۲۷۱ به ترتیب به سمت بازرسان اصلی و علی‌البدل برای مدت یک سال مالی انتخاب گردیدند. - روزنامه کثیرالانتشار اطلاعات جهت درج آگهی‌های شرکت تعیین گردید.

سازمان ثبت اسنادواملاک کشور
اداره ثبت شرکت ها و موسسات غیرتجاری تهران (۸۵۳۲۸)

آگهی تغییرات شرکت مهندسین مشاور سینام سهامی خاص به شماره ثبت ۱۷۲۱۸ و شناسه ملی ۱۰۱۰۰۶۰۷۰۹۱

به استناد صورتجلسه مجمع عمومی عادی بطور فوق العاده مورخ ۱۳۹۵/۱۲/۲۴ تصمیمات ذیل اتخاذ شد : -موسسه حسابرسی داوران حساب (حسابداران رسمی) بشناسه ملی : ۱۰۱۰۰۵۲۱۹۸۰ بسمت بازرس اصلی و خانم فاطمه رهروان بشماره ملی ۲۲۹۵۱۲۷۴۰۳ بسمت بازرس علی‌البدل شرکت برای مدت یکسال مالی انتخاب شدند . - ترازنامه و حساب سود و زیان منتهی به سال مالی ۱۳۹۴ شرکت به تصویب رسید.

سازمان ثبت اسنادواملاک کشور
اداره ثبت شرکت ها و موسسات غیرتجاری تهران (۸۵۳۳۹)

آگهی تغییرات شرکت بین المللی فراز توسعه انرژی سهامی خاص به شماره ثبت ۴۲۸۴۷۶ و شناسه‌ملی ۱۰۳۲۰۸۰۲۰۵۸

به استناد صورتجلسه مجمع عمومی عادی سالیانه مورخ ۱۳۹۵/۰۴/۱۵ تصمیمات ذیل اتخاذ شد: روزنامه کثیر الانتشار اطلاعات جهت نشر آگهی‌های شرکت انتخاب شد. ترازنامه و حساب سود و زیان سال مالی ۹۴ بتصویب رسید. موسسه حسابرسی و خدمات مالی کوشامنش به شناسه‌ملی ۱۰۱۰۰۴۳۴۱۱۰ بعنوان بازرس اصلی و قاسم خان بابائی به شماره‌ملی ۱۳۸۰۷۷۰۴۲۴ بعنوان بازرس علی‌البدل برای یک سال مالی انتخاب شدند.

سازمان ثبت اسنادواملاک کشور
اداره ثبت شرکت‌ها و موسسات غیرتجاری تهران (۸۵۵۸۷)

آگهی تغییرات
شرکت صنایع غذایی ارین شرکت سهامی خاص به شماره ثبت ۲۰۶۷۹۶ و شناسه ملی ۱۰۱۰۲۴۸۴۰۷۴

به استناد صورتجلسه مجمع عمومی فوق العاده مورخ ۱۳۹۵/۱۲/۱۵ تصمیمات ذیل اتخاذ شد :موضوع شرکت به : فرآوری و پالایش غلات و تبدیل آن ها به محصولات مربوطه ، واردات و صادرات غلات ، نگهداری و انبارداری ،خرید و فروش غلات در بازار یا بورس کالا ، اجاره سیلوهای شرکت . اقدام به کلیه امور بازرگانی مجاز، اخذ و اعطای نمایندگی های داخلی و خارجی ، اخذ وام و تسهیلات مالی از بانک ها و موسسات مالی و اعتباری ، مشارکت و سرمایه گذاری در شرکت ها و موسسات و سایر فعالیتهایی که در موضوع اهداف شرکت می باشد در صورت ضرورت قانونی پس از اخذ مجوزهای لازم تغییر یافت .و ماده مربوطه در اساسنامه به شرح فوق اصلاح می گردد.

سازمان ثبت اسنادواملاک کشور
اداره ثبت شرکت ها و موسسات غیرتجاری تهران (۸۵۳۲۵)

آگهی تغییرات شرکت صنعت نوین پایدار پارس شرکت سهامی خاص به شماره ثبت ۴۴۳۱۷۵ و شناسه ملی ۱۰۳۲۰۸۹۸۳۶۰

به استناد صورتجلسه مجمع عمومی عادی سالیانه مورخ ۱۳۹۵/۱۰/۲۹ تصمیمات ذیل اتخاذ شد : - روزنامه کثیرالانتشار اطلاعات جهت درج آگهی های شرکت تعیین شد. - موسسه حسابرسی بهراد مشار به شماره ثبت ۱۳۸۹۸ و شناسه ملی ۱۰۸۴۰۰۱۷۹۹۹ بعنوان بازرس اصلی و موسسه حسابرسی و خدمات مدیریت آزموده کاران به شماره ثبت ۱۲۰۰۵ و شناسه ملی ۱۰۱۰۰۴۶۸۶۰۰ بعنوان بازرس علی‌البدل برای سال مالی منتهی به ۱۳۹۶/۰۶/۳۱ انتخاب گردید. - ترازنامه و حساب سود و زیان سال مالی منتهی به ۹۵/۶/۳۱ به تصویب رسید.

سازمان ثبت اسنادواملاک کشور
اداره ثبت شرکت ها و موسسات غیرتجاری تهران (۸۵۳۳۲)

آگهی تغییرات شرکت نهاده های دامی جاهد شرکت سهامی خاص به شماره ثبت ۱۲۵۹۹۱ و شناسه ملی ۱۰۱۰۱۶۹۴۱۲۰

به استناد صورتجلسه مجمع عمومی عادی سالیانه مورخ ۱۳۹۶/۰۴/۱۹ تصمیمات ذیل اتخاذ شد: تراز نامه و صورت حساب سود و زیان سال مالی ۱۳۹۵ به تصویب رسید . سازمان حسابرسی به شناسه ملی ۱۰۱۰۱۱۲۶۳۳۲ بعنوان بازرس قانونی شرکت برای مدت یک سال مالی انتخاب گردید. روزنامه اطلاعات بعنوان روزنامه کثیرالانتشار جهت درج آگهی‌های شرکت انتخاب گردید.

سازمان ثبت اسنادواملاک کشور
اداره ثبت شرکت ها و موسسات غیرتجاری تهران (۸۵۳۳۳)

آگهی تغییرات شرکت آرنیکا ورزش متین با مسئولیت محدود به شماره ثبت ۴۷۰۱۲۳ و شناسه ملی ۱۴۰۰۴۸۱۲۷۶۰

به استناد صورتجلسه مجمع عمومی فوق العاده مورخ ۱۳۹۶/۰۵/۱۵ تصمیمات ذیل اتخاذ شد : امید منافی به شماره ملی ۰۰۶۶۴۸۴۸۴۷ با پرداخت مبلغی به صندوق شرکت سهم الشرکه خود را به میزان ۸۰۰۰۰۰۰ ریال افزایش داد. در نتیجه سرمایه شرکت از مبلغ ۱۰۰۰۰۰۰ ریال به ۱۴۰۰۰۰۰۰ ریال افزایش یافت و ماده مربوطه اساسنامه اصلاح گردید نشانی شرکت به آدرس تهران شهر تهران-دانشگاه تهران-خیابان شهید بهرام نادری-بلوار کشاورز-پلاک-۱۳۲ ساختمان اداری صدف-طبقه دوم-واحد -۳۰۲ کد پستی ۱۴۱۶۶۳۴۶۶۸ تغییر یافت و ماده مربوطه در اساسنامه اصلاح شد. لیست شرکا بشرح ذیل است ـ امید منافی ۰۰۶۶۴۸۴۸۴۷ دارای ۸۰۰۰۰۰۰ ریال سهم الشرکه ـ مصطفی منافی ۰۰۷۴۲۳۶۰۰۸ دارای ۲۰۰۰۰۰۰ ریال سهم الشرکه -مینا منافی ۰۰۶۶۴۸۴۸۴۷ دارای ۲۰۰۰۰۰۰ ریال سهم الشرکه -اسماعیل منافی ۰۰۷۴۳۳۴۲۴۷ دارای ۲۰۰۰۰۰۰ ریال سهم الشرکه

سازمان ثبت اسنادواملاک کشور
اداره ثبت شرکت ها و موسسات غیرتجاری تهران (۸۵۳۳۷)

آگهی تغییرات شرکت کار خانجات مقدم سهامی عام به شماره ثبت ۱۳۲۵۴۵ و شناسه‌ملی ۱۰۱۰۰۰۰۲۶۲۰

به استناد صورتجلسه مجمع عمومی عادی سالیانه مورخ ۱۳۹۶/۰۴/۳۱ تصمیمات ذیل اتخاذ شد: روزنامه کثیرالانتشار اطلاعات جهت درج آگهی‌های شرکت تعیین شد.ترازنامه و حساب سود و زیان سال مالی ۹۵ به تصویب رسید. مؤسسه حسابرسی آبان حساب به شناسنامه ملی ۱۰۱۰۰۵۲۹۴۹۵ به سمت بازرس اصلی و مؤسسه حسابرسی و خدمات مدیریت سامان پندار به شناسه‌ملی ۱۰۱۰۰۵۲۵۰۶۹ به سمت بازرس علی‌البدل برای مدت یک سال مالی انتخاب گردیدند. اعضای هیئت‌مدیره به شرح ذیل انتخاب گردیدند: محمد علی مقدم دارنده کدملی ۰۰۷۱۵۴۴۹۰۹ محسن عزیزی دارنده کدملی ۰۰۶۲۰۰۵۰۶۵ محمد رضا مقدم دارنده کدملی ۰۰۷۵۴۵۲۰۷۳ غلامحسن مامانی دارنده کدملی ۴۸۹۹۶۵۵۴۵۲ سید حامد حائری زاده دارنده کدملی ۰۰۷۳۵۸۶۸۵۴

سازمان ثبت اسنادواملاک کشور
اداره ثبت شرکت‌ها و موسسات غیرتجاری تهران (۸۵۵۸۵)

آگهی تغییرات شرکت طراحی مهندسی هفت هور پارسیان شرکت با مسئولیت محدود به شماره ثبت ۵۱۰۵۱۷ و شناسه ملی ۱۴۰۰۶۸۲۱۴۵۹

به استناد صورتجلسه مجمع عمومی فوق العاده مورخ ۱۳۹۶/۰۵/۲۱ تصمیمات ذیل اتخاذ شد : آقای رضا وثیقی مطلق به موجب سند صلح شماره ۱۳۹۶۲۲۳۵۱۳۳۹۰۰۰۰۱ مورخ ۱۳۹۶/۰۶/۰۲ در دفترخانه اسناد رسمی شماره ۸۱ حضوره ثبتی تهران مب

اعلام آمادگی پلیس ایران برای توسعه همکاری‌های بین‌المللی

سرویس خبر: ناجا تلاش می‌کند با افزایش کارآمدی، پاسخگو به نیازهای مردم بوده و امنیت عمومی را ارتقاء دهد و با بهره‌مندی از یک پلیس تخصصی، اطلاعات‌محور و تجهیزات‌محور با توسعه همکاری‌های منطقه‌ای و بین‌المللی، علاوه بر امنیت داخلی، به ارتقای امنیت منطقه‌ای و بین‌المللی کمک کند.

سردار حسین اشتری در هشتمین نشست نیروی انتظامی با سفرا، کارداران و نمایندگان سازمان بین‌المللی مستقر در تهران با اعلام این مطلب که پلیس ایران آماده همکاری با پلیس کشورهای دیگر است، گفت: پلیس مقتدر ایران با هر تحرکی در مرزها با قاطعیت و فوریت برخورد می‌کند.

وی ادامه داد: امروز پلیس جمهوری اسلامی به دلیل پیشرفت‌هایی که داشته آماده مشارکت در تمام طرح‌ها و برنامه‌ها با پلیس دنیاست.

او در تشریح عملکرد پلیس مبارزه با مواد مخدر گفت: پلیس ایران توانسته است با بهره‌گیری از مأموران مجرب و حرفه‌ای خود و انجام عملیات‌های حرفه‌ای بیش از ۶۵۰ تن مواد مخدر کشف و ضبط کند که اغلب کشفیات در مرزها بوده است. در هفت ماهه اول امسال قریب ۴۰۰ تن مواد مخدر کشف و ضبط شد که نسبت به مدت مشابه رشد داشته است.

وی به حوزه جرائم سایبری پرداخت و گفت: جرائم سایبری با رشد ۴۰ درصدی مواجه شده که با تلاش، بیش از این کشفیات داشته‌ایم.

اشتری به بحث مقابله با ورود کالای قاچاق به کشور اشاره کرد و گفت: مقابله و کشف در این خصوص بیش از ۳۰ درصد افزایش یافته است.

وی در خصوص مبارزه با اشرار و تروریست‌ها افزود: در حوزه مبارزه با اشرار و تروریست‌ها و ایجاد امنیت اجتماعی ایران در رتبه خوبی است.

فرمانده ناجا بابیان این‌که صلح و امنیت عمومی در سطح بین‌الملل بی‌ارتباط با امنیت حاکم در هر کشور نیست، اضافه‌کرد: پیچیدگی جرم حوزه مرزها را درنوردیده است و هرگونه جرمی ردپایی از خود در اقصی‌نقاط جهان بر جا می‌گذارد، لذا امنیت کشورها در گرو همکاری‌های بیشتر مستمر و مؤثر انتظامی به صورت چندجانبه و بین‌المللی بیش از پیش نمود پیدا می‌کند.

وی گفت: به واسطه ایجاد جرائم نوظهور در دنیا این همکاری می‌تواند راهگشای پیشگیری بین‌المللی باشد.

او تأکید کرد: با مشارکت حداکثری کشورها باید فضا برای مجرمان ناامن شود. رئیس پلیس کشور خطاب به سفرا و نمایندگان کشورهای مستقر در ایران گفت: شما می‌توانید نمایندگان فعالی در کشور خود برای برقراری رابطه با پلیس ایران باشید و نیروی انتظامی با استقبال از پیشنهادهای شما با کشورهای جهان به‌ویژه کشورهای شما اعلام می‌کند که می‌تواند با امکانات و توانمندی‌های خود در موضوعات تخصصی همکاری کند.

***پلیس یک ضابط قدرتمند**

معاون کنسولی وزیر امور خارجه با اشاره به همکاری‌های گسترده پلیس ایران با سایر کشورها گفت: پلیس جمهوری‌اسلامی ایران همواره به‌عنوان یک ضابط قدرتمند عمل کرده است.

دکترحسن قشقاوی در نشست نیروی انتظامی با سفرا، کارداران و نمایندگان سازمان‌های بین المللی مستقر در تهران اظهار داشت: پلیس سرافراز ما همواره آمادگی کامل دارد تا از کانال‌های دیپلماتیک در قالب اینترپل و روابط دو جانبه، همکاری گسترده و بین‌المللی با سایرکشورها داشته باشد.

او افزود: این همکاری‌ها به خصوص در جوامع امروز که پلیس جهان و منطقه با مشکلات مشترکی مواجه است، بیش از پیش اهمیت دارد.

وی ادامه داد: مبارزه با تروریسم، جرائم سازمان یافته، جرائم سایبری، جعل، قاچاق انسان و مواد مخدر از جمله مشکلات مشترک کشورها است.

قشقاوی اضافه کرد:پلیس جمهوری اسلامی ایران همکاری‌های گسترده‌ای با پلیس سایرکشورها دارد و به برکت اراده مصمم فرمانده ناجا و وزیر امور خارجه، هیچ محدودیتی در همکاری وجود ندارد و پلیس ما با بسیاری از کشورها همکاری مستمر دارد.

وی گفت: سفرا می‌دانند که در حوزه روادید ما با بیش از ۷۰درصد از کشورها ارتباط داریم واتباع تمام کشورها به جز ۱۱ کشور می‌توانند روادید جهانگردی تا ۳ ماه دریافت کنند.

معاون وزیرامورخارجه اضافه کرد: برای کشورهای ترکیه، سوریه، ارمنستان و بولیوی لغو روادید داریم و تمام فرودگاه‌های آمادگی پذیرش اتباع ۱۸۰ کشور را داراست.

وی گفت: ما آمادگی داریم با تمام کشورها در حوزه معاضدت قضایی، انتقال محکومان و استرداد مجرمان همکاری کنیم.

فرمانده یگان ویژه ناجا هم دراین نشست گفت: برای مقابله با توطئه‌های خصمانه دشمنان خود به تقویت و توسعه واحدهای نظامی و انتظامی از لحاظ کیفی و تجهیزاتی توجه ویژه کرده‌ایم.

سردارحسن کرمی اضافه کرد: ایران با وجود تقویت بنیه دفاعی خود همواره پیام‌آور صلح و دوستی بوده و نمایندگان سیاسی کشورها می‌توانند نقش مهمی در ترویج و توسعه فضاهای دوستانه داشته باشند.

فرمانده یگان‌ویژه پلیس افزود: به خاطر شرایط خاص منطقه آسیا و جنگ‌های تروریستی توسط ایادی وابسته به قدرت‌های فرامنطقه‌ای، ما از آمادگی مستمر و شبانه‌روزی برخوردار هستیم و با اشراف اطلاعاتی اوضاع منطقه و تحرکات دشمنان کشورمان را زیرنظر داریم.

برگزاری یادروز حضرت حافظ با عنوان «شاهد قدسی» در شیراز

شیراز ـ خبرنگار اطلاعات: همزمان با روز گرامیداشت حافظ، آیین با شکوه یاد روز لسان الغیب غزلسرای نامی ایران زمین، شامگاه دیروز با حضور وزیر فرهنگ و ارشاد اسلامی در آرامگاه حافظ (حافظیه) برگزار شد.

عباس صالحی وزیر فرهنگ و ارشاد اسلامی بعد از ظهر دیروز برای حضور در آیین یادروز حافظ وارد شیراز شد.

او در این سفر دو روزه، علاوه بر حضور در مراسم یادروز حافظ، امروز نیز در شورای فرهنگ عمومی استان فارس شرکت می‌کند و با تولیت آستان احمدی و محمدی(ع) نیز دیدار خواهد داشت.

یاد روز حضرت حافظ با عنوان آیین «شاهد قدسی» میزبان رونمایی از مجموعه برنامه فرهنگی ادبی «می بی غش» از تولیدات فاخر صدا و سیمای مرکز فارس است که احوال، آثار، اندیشه و روزگار خواجه شمس الدین محمد حافظ شیرازی را در قالب سیزده آیتم روایت می‌کند.

عباس صالحی، وزیر فرهنگ و ارشاد اسلامی، علی اصغر مونسان، معاون رئیس‌جمهوری و رئیس سازمان میراث فرهنگی کشور میهمانان یادروز حافظ با عنوان «شاهد قدسی» تلویزیون شیراز بودند.

برای نخستین بار هنرمندانی از شهر ادب و هنر همزمان با یادروز حافظ در رویدادی با همین محتوا در تهران حضور دارند. این رویداد امروز و فردا از ساعت ۱۰ تا ۱۷ و ۱۷ تا ۲۳ در گالری خانه فرهنگ رایزن اجرا می‌شود و علاقه‌مندان می‌توانند در فضای این رویداد ارتباطی خوب با حافظ برقرار کنند.

در آیین یادروز حافظ، نشان درجه یک حافظ به دکتر سعید حمیدیان، استاد دانشگاه علامه طباطبایی نویسنده مرجع حافظ پژوهی و کتاب پنج جلدی شرح شوق اعطا شد.

***جام جم ایرانیان**

وزیر فرهنگ و ارشاد اسلامی در این آیین گفت: حافظ نماد فرهنگ و زبان فارسی است.

عباس صالحی افزود: این که چگونه و چرا حافظ به جان نشست و جام جم ما ایرانیان شد پاسخ‌های خود را دارد.

او گفت: شاعران با قدرت اسطوره‌سازی خود ماندگار می‌شوند، هر چقدر که بتوانند از جهان ماده و طبیعت به جهان ابدیت پل بزنند و هر مقدار این پل طولانی‌تر، دقیق‌تر و بادوام‌تر باشد، شعر شاعر را ماندگارتر و شاعر را جاودانه‌تر می‌کند.

وی افزود: فردوسی با پهلوانانی که اسطوره کرد خود را ماندگار ساخت و شاهنامه او ماندگار شد و حافظ با «می» و «رند» و «صوفی» و «خرابات» و «پیرمغان»، این چنین کیمیاگری می‌کند، نمادها و اسطوره‌هایی که از زمین‌اند و به آسمان سر می‌سایند و راه طولانی زمین تا آسمان را می‌پیمانند.

او اضافه کرد: این بخش اول ماندگاری حافظ است ویژگی بعدی حافظ این است اگرچه دانشمند است و به دانش‌های مختلف عصر خود مسلط است، اما باگزاره‌های لفظی و فرهنگی سروکار ندارد او شراره‌های وجودی برپا می‌کند و جانمایه شعر حافظ معرفت است، او از کسانی است که ادبیات را پیشقراول و طلایه‌دار تحول می‌داند و ادبیات به زعم او برای پرکردن ایام فراغت نیست؛ حافظ هستی‌ساز است و ادبیات را جان نمایه هستی می‌داند.

او گرچه دانشمند است، اما با جان سروکار دارد و چون بر جان می‌زند برجان می‌نشیند و می‌ماند.

وزیر فرهنگ و ارشاد اسلامی اضافه کرد: حافظ معلم زندگی است، در زندگی ما جای ویژه‌ای دارد و دستمایه‌های زندگی ما را در طول سده‌های مختلف به ما یاد داده است نوع زیبا زیستن را، زیست وارستگی از ریا و دروغ و دغل، زیست رندانه، بی‌قیدی و بی‌تکلف بودن و نکته‌گویی و نکته‌سنجی و نکته‌دانی و ما ایرانی‌ها بخشی از زیست خود را مدیون حافظ هستیم.

وی افزود: یکی دیگر از ابعاد شخصیت و دلایل جاودانگی حافظ این بود و هست که حافظ یک منتقد و مصلح اجتماعی بود و در زمانه خویش یک روشنفکر بود و برای فرا زمانه و روزگار بعد خود هم یک روشنفکر ماند، اگر روشنفکران نقاد پلشتی‌های زمان خود هستند، یک روشنفکرند، ولی حافظ نقاد و روشنفکر فراتاریخی است و به همه عصرها نقد دارد و نقدش وارد است و او به عنوان یک منتقد و مصلح جهانی شناخته شده و نقدهای او مربوط به زمانه خودش است و همیشه جذاب خواهد بود.

وزیر فرهنگ و ارشاد اسلامی یادآوری کرد: حافظ یک سخندان و سخنور بی‌بدیل بود و می‌توان مدعی بود که هنوز هست، او در این فن و فنون آنچنان است که کلامش فوق کلام مخلوق است.

*** فشرده فرهنگ**

پیش از سخنان وزیر فرهنگ و ارشاد اسلامی اسماعیل تبادار استاندار فارس گفت: حافظ بزرگترین غزلسرای زبان فارسی، فشرده فرهنگ است.

وی افزود: آثار حافظ سرمشق بلاغت نویسان است و سرمشق او قرآن مجید است.

او یادآور شد: حافظ سبک خود را نظم پریشان می‌داند و دیوان او دلنامه، روح‌نامه و آیینه جهان‌بینی ایرانی و حافظه ما است.

وی گفت: آنچه از شعر حافظ تجلی می‌کند، عمق فرهنگ ایران است و جستجوی اعجازآمیز کلام خداوند در قرآن است.

تبادار تأکید کرد: دوران حافظ دوران تاریخ است و شعر حافظ تصویر انسان و مشکل هستی رنجبار او است و دیوان او تصویر سرگذشت پرماجرای روح انسان ایرانی است.

استاندار فارس افزود: شخصیت و ساختار ذهنی حافظ نسبت به ریا حساس است اخلاص ورزی و بندگی مخلصانه جلوه‌هایی که در شعر حافظ می‌بینیم حافظ مصلح اجتماعی است و درد، آسیب و فساد را می‌شناسد و با مهربانی مرهم می‌نهد.

دادستان کل کشور: سازمان بازرسی باید منافذ سوءاستفاده را ببندد

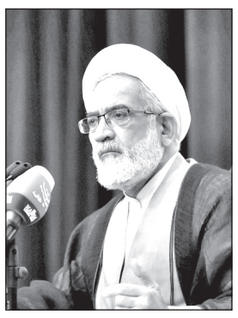

سرویس‌خبر: سازمان بازرسی کل کشور نباید اجازه دهد که افراد سوءاستفاده چی از منافذ استفاده کنند.

حجت الاسلام والمسلمین منتظری دادستان کل کشور در سالروز سی و ششمین سال تاسیس سازمان بازرسی کل کشور در جمع نیروهای این سازمان با اعلام این‌خبر، افزود: اگر در دستگاه قضایی و سازمان بازرسی آنگونه که وظیفه‌مان است عمل می‌کردیم، شاهد این همه فساد نبودیم، نظارت باید از اولین گام یک پروژه تا پایان آن باشد. نه این‌که بعد از پایان پروژه نظارت کنیم.

وی اضافه کرد: این همه سوءاستفاده، اختلاس، وام‌های پرداختی به نورچشمی‌ها و کسانی که دارای رانت هستند اگر در نظام‌بانکی و سیستم، نظارت بر بانک درست بود شاهد نبودیم که ۱۲ تا ۱۳ پرونده در هیات انتظامی بانک‌مرکزی تشکیل شود.

منتظری به موضوع خصوصی‌سازی و این‌که به یک چاه ویل تبدیل شده است، اشاره کرد و گفت: در این زمینه باید دید که با اموال مردم چه کرده‌اند، شرکت آذرآب، پالایشگاه کرمانشاه و هپکو چه کرده اند، البته که امروز باید از نظارت سیستماتیک بیشتر استفاده کرد.

وی ادامه داد: اگر در سازمان بازرسی کل کشور برای نظارت بیشتر و سیستمی نیاز به قانون دارید آن را در مجلس اعلام کنید، اگر قانون هم دارید چه عذری دارید؟

او با بیان این‌که بخشی از فساد، آسیب‌ها و نابسامانی‌ها طبیعی است، افزود: ممکن است در بحث فساد انحرافات وجود داشته باشد اما این که فساد به این گونه باشد نمی‌توانیم بپذیریم.

*** سلامت دستگاه‌های اجرایی** دادستان کل کشور با بیان این‌که مجموعه قوا برای خدمت به مردم است، افزود: چه زمانی مردم احساس آرامش و راحتی خواهند داشت زمانی که مردم به دستگاه قضایی، اجرایی و خانه ملت سالم، مراجعه کنند.

وی تاکید کرد: قطعا و مسلما یکی از عوامل آسایش مردم، داشتن سیستم اداری سالم است. این مساله هم در قوه مجریه، قوه قضائیه و قوه‌مقننه صدق دارد. اگر خدای ناکرده قرار باشد عدم سلامت خود را نشان بدهد، مردم چکار کنند؟ چند درصد از مردم از دستگاه‌های حاکمیت رضایت دارند؟ نمی‌گویم ۱۰۰ درصد باید رضایت داشته باشند، چون مقدور نیست.

۵۰ درصد نارضایتی به دستگاه‌های قضایی طبیعی است، چون وقتی کسی در دادگاه‌ها محکوم می‌شود، خود را ناراضی نشان می‌دهد اما این مقدار نارضایتی در دستگاه اجرایی یعنی در جایی مشکلی وجود دارد. در کشور ما حاکمیت اسلام و قرآن است و پسندیده نیست کار مردم را در ادارات به فردا بیندازند و این خیانت به مردم است.

دادستان کل کشور گفت: یکی از مشکلاتی که اکنون در کشور وجود دارد این است که بخش فساد متناسب با جمهوری‌اسلامی نیست.

وی گفت: قوه‌قضائیه می‌خواهد با یک جریانی مقابله کند، می‌گویند قوه‌قضائیه سیاسی عمل می‌کند، هر زمانی که قوه‌قضائیه می‌خواهد در هر کاری وارد شود یک مُهر سیاسی زیر آن می‌زنند.

در زمان انتخابات با تخلفات زیادی روبرو بودیم که بنده در بطن آنها بودم.

حال که خواستیم برخورد کنیم گفتند که برخورد سیاسی است؛ این حرف‌ها ناظر بر یک دولت خاص نیست و در تمام دولت‌ها وجود دارد.

منتظری اضافه کرد: من نمی‌گویم از دستگاه قضا انتقاد نکنید شما وقتی می‌خواهید نقد کنید یا علمی یا حقوقی است، اما از یک جریان و اشخاص خاصی و محکومان مشخصی حمایت‌کردن نشان می‌دهد که شما صداقت ندارید و منافع سیاسی از این مواضع خودتان دارید.

او با بیان این‌که سپاه پاسداران از دیگر نهادهایی است که دشمن به دنبال تضعیف آن است، اضافه‌کرد: سپاه پاسداران از میان مردم برخاسته و ایثارهای فراوانی در عرصه‌های مختلف داشته است. اگر حضور سپاه قدس در عراق و سوریه نبود، می‌توانستند دماغ داعش را به خاک بمالند؟ و این همه پیشرفت داشته باشند؟ سردار سلیمانی نمادی از سپاه در دفع تروریست در منطقه است و بعد می‌خواهند اینها را در گروه‌های تروریستی قرار دهند. واقعا خنده‌دار است. سپاه تروریست شود و آن وقت نتانیاهو و این کشور جعلی نماد آزادیخواهی است؟

وی افزود: حرکت دشمن حساب شده است. چرا می‌خواهند سپاه را در دنیا تروریستی نشان دهند؟ من و شما باید مراقب باشیم و دیگر به دشمن کمک نکنیم.

دادستان کل کشور اضافه کرد: تیتر برخی روزنامه‌ها را دیدم که موجب تاسف است آن هم در روزی که دشمن به دنبال تروریست معرفی کردن سپاه است. این جز عامل دشمن بودن است؟ فکر می‌کنید اگر سپاه و قوه قضائیه تضعیف شود نانتان در روغن است؟

***بازرسی فقط ۱۰۰۰بازرس دارد**

رئیس سازمان بازرسی کل کشور در این مراسم گفت: در خصوص رانت وامضای طلایی، قانونی نداریم و باید کمک کنیم تا در این زمینه قانون وضع شود.

ناصر سراج با بیان این‌که سازمان بازرسی کل کشور بر اساس اصل ۱۷۴ قانون اساسی، نظارت بر اجرای امور را بر عهده دارد، افزود: برای سازمان بازرسی ۳ نوع وظیفه پیشگیری، ضد فساد و آموزدمانی تعیین شد. سازمان بازرسی با توجه به نیروی کمی که دارد بر اساس اذعان بسیاری، سازمانی پاکدست و موفق تلقی می‌شود. در کشور حدود ۲۱ هزار شعبه بانک داریم که ۱۱ هزار بازرسی و حراست بانک در آنجا مستقر هستند. کل نیروی بازرسی در کشور حدود یک هزار نفر است که هر نفر ۲۲ شعبه را علاوه بر رسیدگی بر امور دیگر باید بازرسی کند و همچنین حدود یک میلیون محیط و موضوع بازرسی داریم.

سراج اضافه کرد: به موجب یک فراخوان ۱۶ هزار نفر از دانشگاه‌های معتبر با معدل ۱۷ به بالا پذیرفته شدند که سازمان سنجش از متقاضیان آزمون گرفت. ۲۰۰ نفر در حال جذب سازمان هستند که اکثر قریب به اتفاق آنها معدل ۱۷ به بالا دارند و با تخصص‌های مختلف به کارگیری می‌شوند.

وی با اشاره به آمبودزمان‌های انجام شده در این سازمان افزود: با ۱۰ کشور در این زمینه تفاهمنامه امضا کردیم و سعی کردیم تمام تجربه‌های آنها را استفاده کنیم و یافته‌های آنها را ترجمه کرده و پس از تالیف آنها را به استان‌ها ارسال کنیم. اگر به همین روال پیش رویم می‌توانیم کل یافته‌های جهان را در اختیار بگیریم و هر جا فسادی اتفاق افتاد سازمان ما بتواند ناظر بر آن باشد و پیش از منجر شدن به پرونده کیفری از آن پیشگیری شود. در همه استان‌ها و هم در مرکز چالش‌ها و دام‌های مقابل افراد را احصا کردیم و آن را به شوراها ابلاغ کردیم. اعضای سازمان نیز حضوری با شوراها و شهردارها صحبت کردند. اخیرا شورای شهر و شهردار تهران تمام یافته‌های ما را به صورت مصوبه ابلاغ کردند.

رئیس سازمان بازرسی کل کشور اظهار داشت: نمونه‌ای از این مصوبات این بود که برای مثال برخی قراردادها باید مجدد تنظیم شوند یا هولوگرام‌هایی که مشکل اساسی داشتند مورد بررسی قرار گیرند. اداره کلی داریم که شبانه‌روز از طریق شماره تلفن ۱۳۶ و ایمیل و فضای سایبری با مردم در ارتباط است و همه اطلاعات را می‌گیرند و اموری که جنبه کیفری دارد را به مراجع مربوط منعکس می‌کنیم و ظرف یک ماه پاسخ شاکی را ارسال می‌کنیم.

***ناکامی درخصوصی سازی**

سراج با بیان این‌که در حوزه خصوصی‌سازی متاسفانه از بدو خصوصی سازی در همه دولت‌ها آنطور که مدنظر مقام معظم رهبری و متن صریح قانون بود، به نتیجه نرسیدیم اضافه‌کرد: هپکو یک شرکت سودده بود و در آن انباشت سود داشتیم. نخستین واگذاری در بورس در ازای هر سهام ۳۵۰ تومان بود ولی در زمان واگذاری دوم این سهام ۷۰ تومان یعنی یک پنجم سهام اولیه شد و ۴۵ تا ۵۰ نفر کارگر بیشتر نداشت و در نهایت هپکو را با ۱۲۰۰ کارگر و حدود ۱۰۰۰میلیارد زیان انباشته به شخص دیگری واگذار کردند.

رئیس سازمان بازرسی کل کشور گفت: ۸۰۰هزار میلیارد تومان بودجه شرکت‌های دولتی است و ۸۰هزار میلیارد تومان بودجه دانشگاه و هیات امناست. بسیاری از فسادهایی که اتفاق می‌افتد در این ۸۰۰ هزار میلیارد تومان است.

برای نمونه گزارشی از یکی از دانشگاه‌های یک شهر کوچک به ما رسید که در آن یک کارپرداز ۲۰۰ میلیون تومان و دیگری ۵۰۰ میلیون تومان از یک دانشگاه کوچک اختلاس کرده‌اند.

***رانت قانون ندارد**

وی گفت: در رابطه با رانت و امضای طلایی قانونی نداریم. باید کمک کنید در این زمینه قانون وضع شود و از شما انتظار داریم در وضع قانون کمک کنید. موضوع دیگر انحصارگری است که شورای رقابت هم در این خصوص تلاش‌هایی کرد، اما در زمینه ضدرقابتی موفق نبود.

همچنین در موضوع عدم شفافیت با وجود این‌که قانون دولت الکترونیک وجود دارد، اما متاسفانه شفاف نیست.

وی در رابطه با لیست معوقات بانکی هم گفت: طبق آماری که دارم ۱۰۶ هزار میلیارد تومان معوقات بانکی داریم و فکر می‌کنم ۱۱درصد کاهش پیدا کرده است و قرار است در روزهای آتی جلساتی با مسولان بانک مرکزی داشته باشیم تا راه‌های اقدامات احتمالی برای این کار انجام شود.

رئیس سازمان بازرسی کل کشور گفت: درباره این بدهکاران نمی‌توانیم بگوییم مجرم هستند چون یک مرتبه دلار هزارتومانی ۳۰۰۰ تومان شد و خیلی از این بدهی‌ها برای نوسانات ارزی است و برخی از اینها افرادی هستند که برای غارت بیت‌المال تسهیلات گرفتند و تضمینات کافی از آنها اخذ نشده‌است.

دادستان تهران: شهرداری، بانک‌ها و اصناف با نصب دوربین از وقوع سرقت پیشگیری کنند

سرویس خبر: دادستانی تهران از برخی دستگاه‌ها از جمله شهرداری‌ها، بانک‌ها و اصناف مهم مانند طلافروشی‌ها درخواست دارد با نصب دوربین با کیفیت از وقوع سرقت پیشگیری کنند.

عباس جعفری دولت آبادی دادستان تهران در نشست امنیت عمومی و مقابله با جرم سرقت با بیان این مطلب افزود: پلیس در ۲ سال اخیر اقدامات گسترده‌ای در بحث مهار جرم سرقت انجام داده است.

وی با اشاره به این‌که در جامعه باید، مال و آبروی افراد حفظ شود، گفت: در بحث حفظ مال افراد نباید میزان سرقت به گونه‌ای باشد که احساس امنیت و حفظ امنیت در جامعه مخدوش شود.

دادستان تهران افزود: برخی دستگاه‌ها در بحث سرقت وظایف پیشگیرانه دارند و ما سال‌هاست از خودروسازان درخواست می‌کنیم قفل خودروها را اصلاح کنند نه این‌که یک سارق کمتر از چند ثانیه بتواند در پراید را باز کند.

وی گفت: شهرداری‌ها هم باید در نصب دوربین‌های شهری بیشتر از اینها هزینه کنند و حتما باید این دوربین‌ها کیفیت بالایی هم داشته باشد.

او بر کاهش قدرت مالخرها اشاره کرد و گفت: قطعا شبکه‌های خرید اموال مسروقه با خرید این اموال، سارقان را به ادامه جرائم خود کمک می‌کنند و حتما باید در بحث مبارزه با جرائم سرقت، مالخرها را در نقطه کانونی توجه قرار داد و صنوف مرتبط با مالخرها باید جمع آوری شود.

جعفری دولت آبادی گفت:درباره پرونده‌های بزرگ و کلان سرقت باید راهبرد داشته باشیم و نباید اینگونه باشد که برخی پرونده‌ها از طریق پلیس به دادسرا بیاید و در دادسرا یا دادگاه متوقف شود.

وی به سرقت‌های متعدد برخی سارقان اشاره کرد و گفت:پرونده‌هایی داریم که متهمان ۴۰۰ فقره سرقت کرده‌اندو در پرونده‌ای سارقی دستگیر شد که از ۲۹۸ منزل مسکونی سرقت کرده و در همین ارتباط ۲۱ میلیارد تومان سرقت و ۵۰ میلیارد تومان پولشویی شده است.

او درباره سرقت مسلحانه هم گفت: این جرم در تهران، خوزستان و فارس در مقایسه با دیگر استان‌ها بیشتر است.

*** روزانه ۶۲۰ فقره سرقت**

سردار حسین رحیمی هم دراین نشست گفت: در ۶ ماه اول امسال ۱۱۶ هزار و ۶۶۲ فقره سرقت رخ داده است که به طور میانگین روزانه در داخل تهران ۶۲۰ فقره سرقت داشته ایم.

وی بر همدلی و همکاری هرچه بیشتر پلیس و دستگاه قضایی تاکید کرد و افزود: انتظار ما از قضات این است که همکاران ما را که گاهی اوقات روزها برای دستگیری یک مجرم تلاش می‌کنند تشویق کنند و به آنها انگیزه دهند.

او گفت: در ۶ ماه ابتدایی امسال ۷۶ هزار و ۵۳۸ فقره کشف سرقت داشته‌ایم که نشان از کشف ۶۶ درصدی این جرائم را دارد.

فرمانده انتظامی تهران درباره سرقت مسلحانه هم گفت: در این مدت شاهد افزایش ۵۲ درصدی وقوع این سرقت‌ها و افزایش ۶۲ درصدی کشف آن در مقایسه با مدت مشابه سال گذشته بوده ایم.

رئیس پلیس آگاهی ناجا هم در نشست امنیت عمومی و مقابله با جرم سرقت گفت: ۷۳ درصد سرقت‌های خرد را معتادان مرتکب می‌شوند و در همین خصوص عدم جمع آوری و نگهداری معتادان و رهاسازی فوری آن‌ها مشکل زا است.

سردارمحمدرضا مقیمی افزود: ناتوانی پلیس و قضات در برخورد با سارقان موجب کاهش اقتدار پلیس و مشارکت مردم می‌شود و متعاقب آن شاهد افزایش جرم و تعداد پرونده‌ها خواهیم بود که به حجم کار قضات و پلیس می‌افزاید.

وی گفت:از سال ۷۵ تا ۸۶ میزان وقوع جرائم به صورت خطی بوده است، اما از سال ۸۷ به بعد سیر صعودی جرائم را داشته‌ایم، به این ترتیب که ما هر سال ۲۵ تا ۳۰ درصد افزایش وقوع جرائم را داشتیم و در سال ۹۳ توانستیم این رشد را کنترل کنیم.

مقیمی گفت: حدود ۳۰ درصد کل جرائم کشور در تهران رخ می‌دهد و ما در ۳ سال اخیر در بحث سرقت روند کاهشی داشتیم، اما در ۶ ماه گذشته با افزایش وقوع سرقت مواجه بوده ایم.

مقیمی گفت: درخواست ما از قوه قضائیه این است که در راه‌اندازی و استقرار پلیس گمرک ما را یاری کند و با کارکنان نیروی انتظامی که برخی اوقات در عملیات درگیر می‌شوند معاضدت قضایی داشته باشند، چرا که ۳ مامور ما به علت این‌که در عملیات موجب کشته شدن مجرمان شده اند، بازداشت هستند، در حالی که این ماموران به جای زندانی شدن در کنار مجرمان، باید با قرار آزاد باشند.

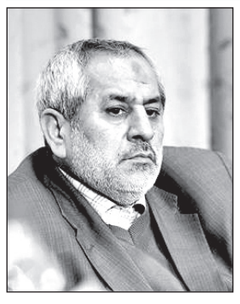

رئیس پلیس آگاهی ناجا گفت: از مسئولان قضایی انتظار داریم با خریداران اموال مسروقه (مالخران) برخورد جدی کنند و بر ساماندهی وضع زندان‌ها از نظر طبقه بندی، بازپروری و اصلاح زندانیان در راستای جلوگیری از ورود مجدد آن‌ها به چرخه سرقت تاکید داریم.

جانشین فرمانده ناجا: شرایط امنیتی کشور بهتر از پارسال است

سرویس حوادث: شرایط امنیتی با وجود حضور گروهک‌های تروریستی و تکفیری در پیرامون مرزهای کشورمان امسال بهتر از سال گذشته است.

جانشین فرمانده ناجا در حاشیه گردهمایی یگان‌های حفاظت از سازمان‌های دولتی با اعلام این خبر، افزود: فرزندان نیروی انتظامی در بیش از ۸۰۰۰ کیلومتر از مرزهای جمهوری اسلامی ایران حضور دارند و حضور فعال این یگان‌ها در کنار ارتش و سپاه، امنیتی است که می‌بینید.

سردار اسکندر مؤمنی گفت: در بخش‌هایی از کشور مانند شمال غرب و سیستان و بلوچستان که وضع امنیتی تربوده و ضد انقلاب و گروهک‌های خارجی بعضا در فکر تعرض به مرزها هستند مرزبانان نیروی انتظامی جمهوری اسلامی ایران کنار دیگر نیروهای مسلح پا به پا و کنار هم از امنیت میهن اسلامی‌مان دفاع می‌کنند. او درباره ادامه شماره گذاری ۵ خودروکه متوقف شده بود، گفت: نیروی انتظامی مجری قانون است و شماره گذاری آخرین مرحله است. این مصوبه هیأت وزیران بود که خودروهای پرمصرف بیش از ۸/۵ لیتر باید خودرو دیگری را از رده خارج کنند تا بتوان شماره گذاری کرد. خود من هم شنیدم که قرار است مصوبه پس گرفته شود.

سردار مومنی با اعلام این‌که یگان‌های حفاظت با نظارت پلیس و توسط مردم و بخش خصوصی کار خود را انجام می‌دهد، گفت: همه ماموریت‌های این یگان‌های حفاظت زیرنظر پلیس با آموزش پلیس و با تجهیزات پلیس است و به این صورت پلیس می‌تواند کار اصلی خود را که مقابله با جرائم سازمان یافته است انجام دهد. وی افزود: ۸۰ درصد جرائم سازمان یافته و تخصصی توسط پلیس کشف می‌شود و در جرائم آدم ربایی و قتل پلیس صددرصد می‌تواند جرم را کشف کند و این دلیلی ندارد جز تلاش و کمک خود مردم.

جانشین رئیس پلیس کشور گفت: یگان‌های حفاظت از سازمان‌های دولتی ضابط قوه قضائیه نیز هستند و گزارش یگان‌ها به منزله گزارش پلیس برای محکمه و دستگاه قضایی است که این مساله روند رسیدگی را بسیار تسریع می‌کند.

او تأکید کرد: نیروی انتظامی این آمادگی را به همه سازمان‌ها، نهادها و وزارتخانه‌ها اعلام می‌کند که می‌تواند برای همه این دستگاه‌ها یگان‌های حفاظت تشکیل دهد.

*** حفاظت از ۱۱ دستگاه اجرایی**

رئیس پلیس پیشگیری نیز دراین گردهمایی گفت: نیروی انتظامی حفاظت از ۱۱ سازمان دولتی را به عهده دارد.

سردار سرتیپ شرفی با بیان این‌که گردهمایی یگان‌های حفاظت از دستگاه‌های اجرایی کشور با هدف نمایش اقتدار و نمایش حفاظت فیزیکی سازمان‌های دولتی، نخستین بار برگزار شد، افزود: طبق قانون باید حفاظت از دستگاه‌های دولتی به نیروی انتظامی محول شود.

وی گفت: در گذشته سازمان‌های دولتی خود یا گارد حفاظت داشتند یا با استفاده از نیروهای کمیته انقلاب و جمعی افراد مسلح از سازمان خود حفاظت می‌کردند یا برخی از دستگاه‌های اجرایی حفاظت خود را به شهربانی و ژاندارمری سپرده بودند. او اضافه کرد: پس از دستور ادغام یگان‌های حفاظت در نیروی انتظامی خود نیروی انتظامی به علت تنوع مسئولیت و گستردگی کار تمایلی به این ادغام نداشت و سازمان‌ها هم مایل به این ادغام نبودند و همچنین کارکنان گاردهای حفاظت هم تغییر عضویت برایشان سخت بود و در این بین صلاحیت برخی نیز زیر سوال می‌رفت.

شرفی با بیان این‌که سال ۷۹ با دستورالعمل ستاد کل نیروهای مسلح این ادغام ابلاغ شد،افزود: تاکنون ۱۱ دستگاه دولتی یگان‌های حفاظتی خود را از نیروی انتظامی تحویل گرفته‌اند.

اخبار حوادث

بازداشت عامل درگیری مسلحانه در شوش

سرویس شهرستان‌ها: سرپرست دادگاه بخش شاوور شهرستان شوش استان خوزستان گفت: در یک درگیری جمعی که در روستای میثم تمار این شهرستان رخ داد، یک نفر کشته و ۳ نفر زخمی شدند.

مصطفی یوسفی افزود: این درگیری طایفه‌ای مسلحانه در روستای خویس (میثم تمار)؛ از توابع بخش شاوور شوش اتفاق افتاد و یک جوان ۲۷ ساله با برخورد تیر به قفسه سینه‌اش کشته شد و ۳ نفر دیگر زخمی شدند.

به گفته وی مجروحان به بیمارستان نظام مافی شوش منتقل شدند.

یوسفی اظهار داشت: با دستور قضایی، نیروی انتظامی در محل درگیری حضور یافت و امنیت برقرار شده است. وی علت بروز این درگیری طایفه‌ای را اختلافات قبلی اعلام کرد.

او گفت: تا برقراری کامل آرامش نیروی انتظامی در روستا مستقر خواهد بود.

فرمانده انتظامی استان خوزستان هم از شناسایی و دستگیری متهم به قتل فراری در کمتر از یک ساعت در شوش خبر داد.

سردار حیدر عباس‌زاده با بیان اینکه از همان لحظات اولیه، کارآگاهان پلیس آگاهی با انجام اقدامات تخصصی و بررسی آثار به جا مانده، محل اختفای متهم فراری را در کمتر از یک ساعت شناسایی کردند، ادامه داد: با هماهنگی مراجع قضایی در یک عملیات ضربتی عامل جنایت و نزاع جمعی در مخفیگاهش دستگیر و یک قبضه سلاح شکاری که متهم با آن اقدام به قتل کرده بود، کشف شد.

دستگیری عوامل آتش‌زدن در مسجد

سرویس حوادث: افرادی که اقدام به آتش زدن در مسجد جوادالائمه(ع) در منطقه شرق تهران کرده بودند، شناسایی و دستگیر شدند.

سردار حسین رحیمی رئیس پلیس تهران در حاشیه طرح برخورد با قاچاقچیان موادمخدر و معتادان متجاهر منطقه ۱۲ با اعلام این خبر افزود: برخورد پلیس با هتک حرمت باورها و اعتقادات مردم، بسیار قاطع و جدی است.

اخبار کوتاه داخلی

چمنیان: شکست آلمان، دومین قدم از یک مسیر طولانی بود

سرمربی تیم نوجوانان ایران گفت: بازی با آلمان فقط دومین قدم ما از یک مسیر طولانی و بلند بود.

به گزارش فدراسیون فوتبال، عباس چمنیان در نشست خبری پس از بازی ایران مقابل آلمان عنوان کرد:ما بازی آلمان و کاستاریکا را تماشا کرده بودیم. بر این اساس، دو جلسه تمرینی بسیار مهم را در روزهای گذشته و بعد از بازی مقابل گینه برگزار کردیم. در یک تمرین نحوه مهار تاکتیک‌های تهاجمی آلمان را مرور کردیم و در تمرین دیگر، آنچه مورد تاکید ما قرار داشت استفاده از نقاط ضعف آلمان در خط دفاعی بود.

وی در پاسخ به پرسش خبرنگاری مبنی بر اینکه آیا با شکست آلمان، ابرقدرت فوتبال اروپا حالا به فکر حضور در جمع ۴ تیم برتر جهان است یا نه گفت: نه، ما فقط از هم اکنون به بازی با کاستاریکا فکر می کنیم. بازی با آلمان فقط دومین قدم ما از یک مسیر طولانی و بلند است. این مسیر ادامه دارد و باید تا پایان جام تداوم داشته باشد.

صدور روادید وزنه بردار ایرانی توسط آمریکا

سفارت آمریکا دیروز مجوز دریافت روادید ملی پوش وزنه برداری و مدیر فنی تیم ملی وزنه برداری بزرگسالان را صادر کرد.

به گزارش "ورزش سه"، سفارت آمریکا در امارات عربی متحده که با صدور روادید برای سیدایوب موسوی مخالفت کرده بود، با واکنش فدراسیون وزنه برداری کشورمان مواجه شد. همین هم موجب شد تا با اعطای وقت مجدد، دیروز ، جواز صدور روادید وی را صادر کند.

در همین چارچوب، محمدرضا کاظمی نژاد هم که در فهرست کاروان اعزامی به عنوان مدیر فنی تیم بزرگسالان اضافه شده بود، روادید این کشور را دریافت کرد.تیم ملی وزنه برداری کشورمان آذر ماه برای حضور در مسابقات قهرمانی جهان عازم آمریکا می شود.

صدرنشینی سرمایه در لیگ برتر والیبال

تیم والیبال بانک سرمایه با کسب پیروزی سه بر صفر برابر رعد پدافند کاشان در هفته دوم لیگ برتر والیبال در صدر جدول رده بندی ایستاد.

به گزارش ایسنا، در آغاز هفته دوم لیگ برتر والیبال ایران دیروز تیم والیبال بانک سرمایه، مدافع عنوان قهرمانی در کاشان به مصاف رعد پدافند رفت و در پایان موفق شد با نتیجه قاطع سه بر صفر برابر حریف به پیروزی دست یابد.

نتایج سایر دیدار ها: شهرداری ورامین۳ پیکان تهران یک، سایپا صفر - شهرداری تبریز۳ ، شهرداری ارومیه ۲ شمس تهران ۳، سارویه ساری یک - خاتم اردکان ۳. (بازی ایرانیان گنبد و کاله هم لغو شد.)

قهرمانی کلاهدوز در مرحله چهارم تور آذربایجان

مرحله چهارم تور دوچرخه سواری ایران با قهرمانی رکابزن تیم پیشگامان کویر یزد به پایان رسید.

به گزارش ایرنا ، مرحله چهارم تور دوچرخه سواری ایران در مسیر تبریز به سرعین دیروز با حضور رکابزنان کشورهای مختلف برگزار شد.در این مرحله امیر کلاهدوز با زمان ۴ ساعت و ۲۵ دقیقه و ۴۰ ثانیه از تیم پیشگامان کویر یزد عنوان قهرمانی را کسب کرد.البته همچنان پیراهن طلایی بر تن رکابزنان خارجی است و دوچرخه سواران ایرانی باید در مراحل بعدی برای رسیدن به صدر رده بندی تلاش کنند.

۱- امیر کلاهدوز از پیشگامان کویر یزد۲- "توماس لباس" از کینان ژاپن ۳- "راب رویخ" از تارتلتو بلژیک

پیراهن طلایی: "راب رویخ" از تارتلتو بلژیک

آغاز لیگ برتر ووشوی بانوان با حضور ۷ تیم

فصل جدید رقابت‌های لیگ برتر ووشوی بانوان ایران از امروزر آغاز می‌شود.

به گزارش ایسنا، فصل جدید رقابت‌های لیگ برتر ووشوی بانوان ایران ازامروز تحت عنوان ستارگان برتر آغاز می‌شود. در دور جدید رقابت‌های ووشوی لیگ بانوان هفت تیم حضور دارند که در یک گروه به صورت رفت و برگشت به رقابت می‌پردازند.

تیم‌های دانشگاه آزاد اسلامی، دانشگاه پیام نور ایذه، فولاد مبارکه اصفهان، هیات ووشوی شبستر، هیات البرز، هیات کردستان و کمیته شینگ یی چوان در این مسابقات در دو بخش سانداو تالو به میزبانی آکادمی ووشو به رقابت می‌پردازند.

در هفته نخست این رقابت‌ها تیم‌های هیات شبستر و هیات البرز، کمیته شینگ یی چوان و هیات کردستان و در پایان دانشگاه آزاد اسلامی و دانشگاه پیام نور ایذه به مصاف هم می‌روند.

استقلال خوزستان - پرسپولیس؛ استقلال تهران - فولاد خوزستان

برانکو به الهلال فکر می کند، شیفر به شهر آورد

لیگ برتر فوتبال بعد از دو هفته تعطیلی از امروز با برگزاری دو بازی از سر گرفته خواهد شد.

به گزارش ایسنا، هفته نهم لیگ برتر فوتبال امروز با برگزاری دو دیدار در اهواز و تهران آغاز خواهد شد. پیش از این، مسابقات به دلیل اردوی تیم ملی و برگزاری بازی‌های تدارکاتی به مدت دو هفته تعطیل بود.

البته پرسپولیس می خواهد با روحیه ای مناسب به مصاف الهلال عربستان برود و بدون طارمی حریف را شکست دهد و لذا برانکودر مقابل استقلال به ترکیب وتاکتیک بازی مقابل الهلال فکر می کند و شیفر آلمانی هم در پی شناخت از بازیکنان خود برای بازی بزرگ پایتخت یا همان شهر آورد درهفته دهم است.

استقلال خوزستان - پرسپولیس تهران

تیم برانکو بعد از شکست مقابل الهلال در بازی رفت مرحله نیمه‌نهایی لیگ قهرمانان آسیا، دو هفته بدون این که بازی داشته باشد، تمرین کرده و هرچند با حواشی زیادی در این مدت دست به گریبان بود اما با ترمیم نقاط ضعف و بازگشت محروم و مصدوم‌ها به دنبال پیروزی مقابل استقلال خوزستان است تا برای بازی برگشت با الهلال روحیه بگیرد. آخرین بازی سرخ‌پوشان در لیگ، سه هفته پیش مقابل سپاهان اصفهان بود که با تساوی توأم شد. پرسپولیسی‌ها اما در هفته هشتم به دلیل همزمانی با بازی الهلال، به میدان نرفتند.

همچنین سیدجلال حسینی که مدتی به دلیل مصدومیت از ترکیب پرسپولیس دور بود بعد از بازگشت از اردوی تیم ملی می‌تواند در ترکیب پرسپولیس قرار گیرد اما بر اساس اعلام برانکو احتمال دارد برخی از ملی‌پوشان مقابل استقلال خوزستان به میدان نروند چرا که فقط ۲۴ ساعت قبل از بازی به ایران باز می‌گردند. سرمربی پرسپولیس حتی از احتمال نیمکت‌نشینی علیرضا بیرانوند هم خبر داده است اما شجاع خلیل‌زاده بعد از پا به توپ شدن در تمرین دوشنبه تیم شاید در ترکیب سرخ‌پوشان قرار گیرد. فرشاد احمدزاده هم بعد از مصدومیتی که داشت زیر نظر پزشک به فیزیوتراپی پرداخت و از روز دوشنبه دویدن را آغاز کرده است؛ بنابراین احتمال حضور او در مقابل استقلال خوزستان کم خواهد بود.

اما در سوی دیگر، استقلال خوزستان آمار عجیبی را به خود اختصاص داده است. شاگردان عبدالله ویسی بعد از پیروزی مقابل تراکتورسازی در هفته نخست لیگ، دیگر رنگ برد را ندیده‌اند و با هفت امتیاز در رده پانزدهم جدول جای گرفته‌اند. با توجه به شرایط اهوازی‌ها و امیدشان به پیروزی برای جدا شدن از پایین جدول، بازی امروز دو تیم می‌تواند جذاب و دیدنی از آب درآید.

پیکان تهران - گسترش فولاد تبریز

پیکان که این‌روزها با مجید جلالی روی نوار برد قرار گرفته، با ۱۴ امتیاز پایین‌تر از پارس‌جنوبی‌جم، پدیده مشهد و پرسپولیس رده چهارم را به خود اختصاص داده است. پیکان بعد از پیروزی مقابل فولاد خوزستان، پرسپولیس تهران، نفت تهران و سیاه‌جامگان مشهد اکنون در اندیشه پنجمین پیروزی متوالی خود است تا بتواند همچنان خود را در بین مدعیان حفظ کند. این تیم در هفته هشتم مرتضی آقاخان بازیکن تاثیرگذار خود را به دلیل محرومیت در اختیار نداشت ولی او می‌تواند در بازی امروز به میدان برود.

در سوی دیگر، گسترش فولاد بعد از قطع همکاری با لوکا بوناچیچ، فیروز کریمی را به عنوان سرمربی جدیدش انتخاب کرده و این مربی برای نخستین بار در بازی رسمی روی نیمکت گسترش خواهد نشست. شش بازی باقیمانده هفته نهم، فردا پیگیری خواهد شد.

برنامه کامل دیدارهای هفته نهم لیگ برتر فوتبال:

بازیهای امروز :استقلال خوزستان- پرسپولیس تهران/ ورزشگاه غدیر اهواز - ساعت ۱۷:۰۰

پیکان تهران- گسترش فولاد تبریز

ورزشگاه شهدای شهر قدس- ساعت ۱۶:۰۰

بازیهای فردا:سپاهان اصفهان- سیاه جامگان

ورزشگاه نقش جهان اصفهان- ساعت ۱۷:۰۰

پدیده خراسان- ذوب آهن اصفهان

محل برگزاری بعدا اعلام می شود

ساعت ۱۶:۳۰

صنعت نفت آبادان- نفت تهران

ورزشگاه تختی آبادان- ساعت ۱۷:۱۵

سایپا تهران- سپیدرود رشت

ورزشگاه پاس قوامین تهران - ساعت ۱۶:۰۰

تراکتورسازی تبریز- پارس جنوبی جم

ورزشگاه یادگار امام تبریز-ساعت ۱۶:۰۰

استقلال تهران- فولاد خوزستان

ورزشگاه آزادی تهران- ساعت ۱۷

زمان دیدار پرسپولیس و نفت مشخص شد

زمان بازی تیم های پرسپولیس و نفت تهران در چارچوب رقابتهای جام حذفی مشخص شد.همچنین دیدار تیم های فوتبال پرسپولیس و نفت تهران در مرحله سوم رقابت های جام حذفی، رأس ساعت ۱۶:۴۵ روز شنبه ۲۹ مهر در ورزشگاه آزادی تهران برگزار می شود.سازمان لیگ فوتبال ایران پس از آنکه باشگاه پرسپولیس نسبت به زمان و مکان این بازی اظهار بی‌اطلاعی کرد، تصمیم به اعلام زمان بازی سرخپوشان پایتخت در جام حذفی گرفت.

ایران در «سید ۳» قرعه کشی جام‌جهانی فوتبال

بر اساس نتایج و رتبه تیم‌ها در رنکینگ فیفا، تیم ملی فوتبال ایران در سید ۳ جام جهانی روسیه قرار خواهد گرفت و فرصت خوبی برای صعود از گروهش خواهد داشت.

به گزارش ایسنا، رقابت‌های انتخابی جام جهانی در حال پایان است و در این بین چهره ۲۳ تیم از ۳۲ تیم حاضر به جام جهانی مشخص شده است.فیفا برای تعیین سیدبندی جام جهانی به قرعه‌کشی آتی خود اکتفا می‌کند. در این بین با توجه به مشخص شدن ۲۳ تیم حاضر در جام جهانی، سیدبندی خیلی از تیم‌ها مشخص شده که از این بین تیم ملی فوتبال ایران برای نخستین بار در سید ۳ قرار خواهد گرفت.

حضور در سید ۳ به چه معناست؟

قرار گرفتن تیم ملی فوتبال ایران در سید سه اتفاق خوبی محسوب می‌شود چرا که یک تیم از سید چهار که از نظر امتیازی در رده‌بندی فیفا پایین‌تر از ایران است در گروه ما قرار خواهد گرفت.

با توجه به آنکه سه تیم آسیایی دیگر در سید چهار قرار می‌گیرند، از بین تیم‌های صربستان، نیجریه، مراکش و پاناما و هندوراس در صورت صعود یک تیم حتما با ایران همگروه خواهد شد.

با چه تیم‌هایی همگروه نمی‌شویم؟

هم‌چنین با توجه به سیدبندی تیم ملی فوتبال ایران در جام جهانی، ایران قطعا با تیم‌های کاستاریکا، ایسلند، مصر هم گروه نخواهد شد. و در صورت صعود تیم‌های کرواسی، دانمارک، تونس و سنگال به جام جهانی هم با این تیم ها همگروه نخواهیم شد.

سیدبندی جام جهانی روسیه به شرح زیر است:

سید یک:روسیه ـ آلمان ـ برزیل ـ پرتغال ـ آرژانتین ـ بلژیک ـ لهستان ـ فرانسه

سید دو:اسپانیا ـ پرو (در صورت صعود) ـ سوئیس (در صورت صعود) ـ انگلیس ـ کلمبیا ـ ایتالیا (در صورت صعود) ـ مکزیک ـ اروگوئه

سید سه:کرواسی یا دانمارک (در صورت صعود) ـ کاستاریکا ـ ایسلند ـ تونس (در صورت صعود) ـ مصر ـ سنگال (در صورت صعود) و ایران

سید چهار:صربستان ـ نیجریه ـ استرالیا یا هندوراس (در صورت صعود) ـ ژاپن ـ مراکش (در صورت صعود) ـ پاناما ـ کره جنوبی ـ عربستان سعودی

اگر کشورهای دیگر صعود کنند چه اتفاقی رخ می‌دهد؟

اگر پرو نتواند نیوزیلند را شکست دهد کرواسی در صورت صعود از سید سه به سید دو خواهد رفت و همین‌طور صربستان از سید چهار به سید سه خواهد رفت و نیوزیلند که توانسته به عنوان نماینده اقیانوسیه به جام جهانی راه یابد به سید چهار خواهد رفت.

درباره بازی‌های پلی‌آف (حذفی) در اروپا هم اگر تیم‌های سوئیس و ایتالیا نتوانند به جام جهانی راه یابند، کرواسی و دانمارک به سید دو خواهند رفت.

تیم‌های ایرلند شمالی و جنوبی هم می‌دانند که در صورت صعود در سید سه قرار می‌گیرند و البته یونان در صورت صعود در سید چهار قرار خواهد گرفت.

سوئد در صورت صعود به سید سه خواهد رفت.

آسان ترین قرعه ممکن برای ایران:

اگر ایران در قرعه کشی جام جهانی خوش شانس باشد می تواند با تیم های روسیه- پرو (در صورت صعود) و پاناما همگروه شود که آسان ترین قرعه ممکن برای ایران است.

قرعه مرگ برای ایران کدام است:

در بدترین حالت ممکن هم این شرایط است که با آلمان - اسپانیا و نیجریه همگروه شویم.

نکته: در قرعه‌کشی جام جهانی تیم‌های آسیایی و آفریقایی با هم همگروه نخواهند شد و نهایت دو تیم از اروپا در یک گروه قرار خواهند گرفت.قرعه کشی جام جهانی در تاریخ ۱۰ آذر در کاخ کرملین وبا حضور مربیان، نمایندگان تیمها رئیس ومسئولان ارشد فیفا ، شخصیتهای برجسته سیاسی و چهره های مشهور ورزشی برگزار می‌شود.

سرگروه‌ها مشخص شدند

همچنین به غیر از روسیه میزبان، ۷ تیم سرگروه دیگر جام جهانی ۲۰۱۸ بر اساس آخرین رنکینگ فیفا در ماه اکتبر مشخص خواهند شد.

روز گذشته چهره چند تیم صعود کرده دیگر به جام جهانی مشخص شد تا فعلا حضور ۲۳ تیم قطعی شده باشد. ۹ تیم دیگر یک ماه دیگر مشخص می شوند.

۴ بازی از پلی آف اروپا، دیدار هندوراس-استرالیا، پرو- نیوزلند و آخرین هفته دور مقدماتی جام جهانی قاره افریقا مشخص کننده ۹ تیم بعدی خواهند بود. طبق ادعای آس و ای اس پی ان، از حالا می توان به طور قطع گفت که این تیم‌ها سرگروه‌های جام جهانی خواهند بود: روسیه، برزیل، آرژانتین، لهستان، بلژیک، آلمان، فرانسه و پرتغال. به این ترتیب اسپانیا که در میان ۷ تیم برتر رنکینگ فیفا قرار نداشت، سرگروه نخواهد بود. لاروخا برای اینکه در میان سرگروه ها قرار بگیرد، به حذف آرژانتین و تساوی پرتغال برابر سوئیس نیاز داشت که هیچکدام محقق نشد.

اخبار کوتاه خارجی

صعود آرژانتین با جادوی مسی؛ شیلی حذف شد

تیم ملی آرژانتین با گلزنی ستاره‌اش توانست اکوادور را شکست دهد و به جام جهانی ۲۰۱۸ روسیه صعود کند اما شیلی مغلوب برزیل شد و از رسیدن به این رقابت‌ها بازماند.

به گزارش ایسنا، آخرین هفته مرحله مقدماتی جام جهانی ۲۰۱۸ روسیه در منطقه آمریکای جنوبی برگزار شد و چهره سه تیم دیگر صعود کننده به جام جهانی مشخص شدند. در مهمترین بازی آرژانتین برابر اکوادور قرار گرفت و توانست با جادوی لیونل مسی(هت تریک) پیروز شود.در یکی دیگر از بازی‌های مهم شیلی برابر برزیل قرار گرفت و با سه گل مغلوب میزبانش شد. با این نتیجه لاروخا به رتبه ششم سقوط کرد و فرصت حضور در جام جهانی را از دست داد.اروگوئه هم با پیروزی چهار بر صفر برابر بولیوی صعودش به جام جهانی را تثبیت کرد. کلمبیا برابر پرو متوقف شد اما توانست به دور بعد صعود کند. از طرفی پرو با این تساوی به پلی اف رفت. این تیم با پیروزی برابر نیوزلند می‌تواند به جام جهانی صعود کند.در دیگر بازی این منطقه پاراگوئه برابر ونزوئلا قرار گرفت و با یک گل مغلوب مهمانش شد.به این ترتیب برزیل، آرژانتین، اروگوئه و کلمبیا راهی جام جهانی شدند و پرو در پلی آف برای رسیدن به این رقابت‌ها تلاش خواهد کرد.

۸ تیم اروپایی در مرحله حذفی

هشت تیم صعود کرده به پلی آف جام جهانی ۲۰۱۸ روسیه در منطقه اروپا مشخص شدند.

به گزارش ایسنا، دیدارهای مرحله مقدماتی جام جهانی ۲۰۱۸ روسیه در منطقه اروپا به پایان رسیدند و هشت تیم برتر رتبه دوم به پلی آف راه یافتند. ضعیف‌ترین تیم دوم اسلواکی ۱۸ امتیازی بود و این تیم نتوانست در شانس مجدد حضور داشته باشد.بر این اساس سوییس، ایتالیا، کرواسی و دانمارک در سید یک قرار می‌گیرند و تیم‌های سوئد، ایرلند، یونان و ایرلند شمالی در سید دو حضور دارند.حریفان هر یک از تیم ها بر اساس قرعه کشی مشخص خواهد شد و پیروز دو بازی رفت و برگشت به جام جهانی صعود خواهد کرد.

صعود فرانسه و پرتغال به جام جهانی در شب حذف هلند

فرانسه و پرتغال با شکست حریفانشان توانستند به جام جهانی صعود کنند اما هلند با وجود پیروزی برابر سوئد از صعود به رقابت‌های سال آینده در روسیه بازماند.

به گزارش ایسنا،در یکی از مهمترین بازی‌ها پرتغال میزبان سوییس بود و توانست با دو گل حریفش را شکست دهد و با کسب سه امتیاز و قرار گرفتن در صدر جدول به صورت مستقیم به جام جهانی صعود کند. سوییس هم در پلی آف شانس خود را برای حضور در این رقابت ها امتحان خواهد کرد.دیدار فرانسه و بلاروس از گروه Aهم برگزار شد که خروس‌ها توانستند با گل‌های آنتوان گریزمان و اولیور ژیرو علاوه بر پیروزی صعودشان به جام جهانی را رقم بزنند.سوئد باوجود شکست دو بر صفر برابر هلند توانست به عنوان تیم دوم صعود کند و هلند از صعود به جام جهانی بازماند.در گروه Hکه بلژیک صعود کرده بود یونان هم توانست جواز حضور در پلی‌آف را کسب کند. این تیم با چهار گل جبل الطارق را شکست داد.پیش از این در منطقه اروپا تیم‌های آلمان، انگلیس، صربستان، ایسلند و اسپانیا صعودشان را به جام جهانی قطعی کرده بودند.

آمریکا روسیه را از دست داد؛هندوراس حریف استرالیا شد

تیم ملی فوتبال آمریکا با شکست برابر ترینیداد و توباگو فرصت حضور در جام جهانی ۲۰۱۸ را از دست داد و هندوراس با صعود به پلی‌آف، حریف استرالیا شد.

به گزارش ایسنا، آخرین دیدارهای مرحله مقدماتی جام جهانی ۲۰۱۸ روسیه در منطقه کونکاکاف برگزار شد که مهمترین اتفاق آن ناکامی آمریکا در رسیدن به جام جهانی بود. آمریکا در حالی به مصاف ترینیداد و توباگو رفت که با پیروزی می‌توانست به جام جهانی صعود کند اما دو بر یک مغلوب میزبانش شد تا فرصت حضور در بزرگترین فستیوال فوتبال جهان را از دست بدهد.پاناما هم با پیروزی دو بر یک برابر کاستاریکا در جایگاه سوم جدول قرار گرفت و به صورت مستقیم به جام جهانی صعود کرد.در دیگر بازی هم هندوراس به سختی توانست مکزیک را شکست دهد و به پلی اف صعود کند. این تیم باید در دو دیدار رفت و برگشت به مصاف استرالیا برود و در صورت پیروزی فرصت حضور در جام جهانی را خواهد داشت.پیش از این تیم‌های مکزیک و کاستاریکا از این منطقه به جام جهانی صعود کرده بودند.

اولین اجلاس بین‌المللی هم‌اندیشی «اجرای راهبرد دیپلماسی وحدت در جهان اسلام» برگزار شد

سرویس سیاسی- اجتماعی: «انزوای تفرقه‌گرایی و پررنگ شدن گفتمان وحدت‌گرایی نتیجه تلاش های تقریب نهاد و گردهمایی شخصیت های اندیشمند جهان اسلام است.»

به گزارش خبرنگار اطلاعات، آیت الله اراکی دبیرکل مجمع جهانی تقریب مذاهب اسلامی با بیان مطلب بالا در اولین اجلاس بین المللی هم اندیشی «اجرای راهبرد دیپلماسی وحدت در جهان اسلام» افزود: مساله وحدت جهان اسلام با به کار بستن استراتژی وحدت یکی از مشکل ترین وظایف مجمع تقریب مذاهب اسلامی است و به نظر می رسد ضرورت تلاش برای همگرایی بزرگترین وظیفه مهمی است که اندیشمندان اسلامی در اندیشه آن هستند.

وی هدف از برپایی این اجلاس بین‌المللی را یافتن راهبردی عملی برای وحدت در میان مجامع اسلامی بیان کرد و گفت: بزرگترین چالشی که امروز جامعه اسلامی را تهدید می‌کند ، تفرقه است.

آیت الله اراکی با بیان این که در همه جوامع اسلامی شخصیت ها و نهادهایی هستند که دغدغه وحدت دارند و برای آن تلاش می‌کنند، اظهار داشت: اگر تلاش نهادهای تقریبی نبود با وجود توطئه دشمنان اسلام باید امروز جهان اسلام را در آتش و خون می‌یافتیم.

دبیرکل مجمع جهانی تقریب مذاهب اسلامی با اشاره به این که اجلاس در صدد است بین اتحادیه ها، نهادها و انجمن ها پیوست عملیاتی و راهبردی ایجاد کند تا در نتیجه این پیوست راهبردی، نهادها بتوانند با یکدیگر و هماهنگ اقدام کنند، تصریح کرد: هدف دیگر این است که دوستانی که در این اجلاس حضور دارند بتوانند برنامه ای برای دیپلماسی وحدت بریزند و در کشورهای خود نهادهای تقریبی را فعال یا تاسیس کنند. آیت الله اراکی تصریح کرد: باید با تکثیر نهادهای وحدت گرای همسو و واحد سعی کنیم جریان وحدت گرایی را تقویت کنیم تا زمینه تشکیل امت واحده اسلامی فراهم شود.

حجت الاسلام والمسلمین ابوترابی‌فرد نایب رئیس سابق مجلس هم در سخنانی با بیان این که باید از ظرفیت‌های جهان اسلام برای رسیدن به وحدت بهره ببریم، گفت: اندیشمندان و اهل علم جهان اسلام باید تداوم‌بخش راه انبیاء در مسیر رسیدن به وحدت باشند.

وی با اشاره به آیه‌ای از قرآن کریم اظهار داشت: جامعه انسانی یک امت واحد بود و زمینه اختلافات اجتماعی، اقتصادی، سیاسی و فرهنگی در جوامع به وجود نیامده بود. خداوند برای مدیریت جامعه بشری انبیاء را با کتب آسمانی در مسیر هدایت بشر فرستاد و انبیای الهی نیز حرکت خود را برای رسیدن به وحدت بین جوامع بشری آغاز کردند.

حجت الاسلام والمسلمین ابوترابی‌فرد ادامه داد: اکنون، اندیشمندان، روشنفکران و اهل علم و دانش باید تداوم‌بخش راه انبیا در مسیر رسیدن انسان‌ها به وحدت باشند. ما با تمسک به آیات قرآنی و پیشوایان اسلام می‌توانیم مسیر وحدت را هموار کنیم. امروز جهان اسلام ظرفیت‌های متراکم و انباشته‌شده‌ای دارد که باید از آنها در مسیر رسیدن به وحدت بهره ببریم.

نایب رئیس سابق مجلس تأکید کرد: در هر نقطه‌ای که این امت مقابل دنیای استکبار قرار گرفته همواره پیروز شده است. سراسر عالم اسلامی نماد پیروزی حرکت عزت‌آفرین دنیای اسلام در برابر استکبار است و امیدواریم با تمسک به قرآن و سنت رسول‌الله (ص) بتوانیم به آموزه‌های دین اسلام تداوم ببخشیم.

رئیس شورای سیاست‌گذاری ائمه جمعه کشور هم در سخنانی با بیان اینکه دشمنان با تبلیغات منفی می‌خواهند بین شیعه و سنی تفرقه ایجاد کنند تا از این طریق رژیم‌صهیونیستی در امان بماند، گفت: تنها راه حفظ هویت اسلامی در جهان و منطقه، ترویج وحدت بین امت‌های اسلامی است.

حجت‌الاسلام والمسلمین تقوی اظهار داشت: نخبگان سرمایه‌های ارزشمندی در جامعه هستند و دارای توانمندی‌های ویژه‌ای هستند، به دلیل همین توانمندی ها می‌توانند در جامعه تأثیرگذار باشند.

وی افزود: به همین دلیل مجمع جهانی تقریب مذاهب به سراغ این مجموعه‌ها و افراد رفته است تا از توانمندی و سرمایه‌های انسانی این نخبگان در جامعه برای تحکیم وحدت و تقریب بهره ببرد تا استعدادهایشان را از قوه به فعل برسانیم.

در این اجلاس همچنین دکتر هلباوی از انگلستان و شیخ نعیم قندور از یونان به ترتیب درباره استفاده از ظرفیت NGOهای تقریبی برای تحقق وحدت در جهان اسلام و نقش تشکل های مردم نهاد در اجرای راهبرد دیپلماسی وحدت در جهان اسلام صحبت کردند.

وزیر بهداشت نتایج نشست کمیته منطقه مدیترانه شرقی سازمان جهانی بهداشت را تشریح کرد

وزیر بهداشت با بیان اینکه نشست کمیته منطقه مدیترانه شرقی سازمان جهانی بهداشت به صورت سالیانه و با حضور وزرای بهداشت کشورهای منطقه و کارشناسان آنها برگزار می‌شود، گفت: در این نشست‌ها، معمولا علاوه بر بحث بر سر موضوعات فنی، تصمیماتی هم در خصوص ارتقای بهداشت در منطقه گرفته می‌شود.

به گزارش ایسنا، دکتر سیدحسن هاشمی پس از بازگشت به تهران در جمع بندی و نتایج سفر دو روزه خود به اسلام آباد پایتخت پاکستان به منظور شرکت در شصت و چهارمین نشست کمیته منطقه مدیترانه شرقی سازمان جهانی بهداشت، گفت: در این نشست در مورد مسائل مختلف منطقه و موفقیت‌های جمهوری اسلامی ایران صحبت کردیم و در ادامه خواسته‌های خود را بیان نمودیم که مورد توجه هیئت‌های شرکت کننده قرار گرفت و به طور ویژه به بحث در مورد مشکلاتی که در کشورهای میانمار، یمن، سوریه و عراق وجود دارد، پرداختیم.

وزیر بهداشت بیان کرد: در حاشیه این نشست، با همسایگان ایران در قالب نشست G۵شامل چهار کشور ایران، پاکستان، افغانستان و عراق، به علاوه سازمان جهانی بهداشت است، بحث و تبادل نظر داشتیم و همچنین با وزیر بهداشت پاکستان، عمان و رئیس سازمان بهداشت جهانی و مدیر منطقه مدیترانه شرقی جلسات مشترکی برگزار کردیم که امیدواریم ثمرات آن در طی سال جاری هویدا شود.

وی توضیح داد: در حاشیه این نشست، تفاهمنامه‌ای با وزیر بهداشت کشور عمان به امضا رساندیم که در قالب آن چنانچه بخش خصوصی استقبال کند، مشکلاتی که در مسیر ثبت داروها وجود دارد، برداشته می‌شود و همچنین برای نیروی کاری که علاقه‌مند به کار در کشور عمان هستند، تسهیلات لازم فراهم می‌شود، در عین حال مقرر شد مشوق‌هایی در عمان برای تهیه و تولید تجهیزات و داروهای ایرانی برای سرمایه‌گذاری‌های مشترک گذاشته شود و اگر بخش خصوصی از این فرصت استفاده کند، بازار تمام کشورهای عربی را در اختیار خواهد گرفت.

هاشمی اظهارداشت: قبلا نیز تلاش‌های بسیاری کردیم، اما متاسفانه توجه شرکت‌های داخلی ما که عمدتا چیزی بین خصوصی و دولتی هستند، به بازارهای داخل است و تا زمانی که اینها در چارچوب مرزهای خودمان در داخل رقابت کنند، نه کیفیت محصول‌شان ارتقا پیدا خواهد کرد و نه بازار مطمئنی خواهند داشت.

هاشمی در پایان تاکید کرد: درمجموع با اینکه سفر به پاکستان کمتر از یک و نیم روز به طول انجامید، مفید بود و حضور ما در مجامع بین‌المللی و صحبت کردن و نشان دادن دیدگاه‌های جمهوری اسلامی به خصوص در شرایطی که قدرت‌های بین‌المللی سعی در منزوی کردن ما دارند، یک ضرورت است و معتقدم در تمام حوزه‌ها از جمله حوزه سلامت باید حضور فعالی داشته باشیم که نشست وزرای بهداشت در اسلام آباد پاکستان از این جنس بود و تاحدودی توانستیم انجام وظیفه کنیم.

دست اندرکاران مراسم اربعین هفته آینده گردهم می آیند

سرویس سیاسی - اجتماعی: گردهمایی دست اندرکاران مراسم راهپیمایی اربعین حسینی با حضور وزیر کشور برگزار خواهد شد .

آقابابائی مدیرکل امور مرزی و دبیر ستاد مرکزی اربعین حسینی با اعلام این خبر گفت: این گردهمایی به منظور تبیین آخرین اقدامات و برنامه‌های انجام شده توسط ستاد مرکزی اربعین حسینی و ستادهای استانی برای برگزاری مراسم امسال، دوشنبه آینده از ساعت ۸ و ۳۰ دقیقه در وزارت کشور برگزار خواهد شد.

دبیر ستاد مرکزی اربعین تاکید کرد: در این گردهمایی علاوه بر وزیر کشور سایر مسئولان مرتبط با اربعین هم حضور خواهند داشت.

بنا به این گزارش همچنین خادمان این عرصه در گردهمایی یاد شده مورد تکریم قرار می گیرند.

هستی خیال انگیز عالم در آرای شیخ و خواجه

بقیه از صفحه ۳

تکرار سه باره واژه آیینه در دو بیت اول غزل، به علاوه کاربرد جام در بیت سوم که همان کارکرد آیینه است، ابیات را به طرز حیرت‌انگیزی همسان بیان رأی و نظر ابن عربی قرار می‌دهد.و این البته الزاما بدین معنا نیست که حافظ متاثر از رای شیخ اکبر چنین سروده باشد اما تردیدی نیست معنا میان هر دو مشترک و یکسان است . حال یا بر بنیاد توارد، حقیقت در جان حافظ و شیخ اکبر چنین ظاهر شده یا حافظ همان رای شیخ را بازتابانده است.

بر بنیاد غزل فوق ،حافظ تمامی موجودات عالم را بسان نقشی می بیند و می خواند که در آیینه خیال و اوهام ظاهر گشته‌اند، نقش‌اند از آن رو که به دست نقاش ظاهر شده‌اند و نقش مولود دست نقاش از خود هیچ اراده و استقلالی در وجود و ظهور ندارد، و بر آیینه ظاهر شده‌اند زیرا بستر ظهور آنها فی حد ذاته شیی است که از خود صورت و عکسی ندارد و همان را نشان می دهد که بر او تابیده شده است . اوهام است زیرا نسبت به حق، وجودی تصویری و کاملا وهمی و خیالی است یابه عبارتی همان اوهام. اوهامی که در بیت حافظ نمایانگر همان کلام بلند خیال است نزد ابن عربی و جمله بنیادین او: «العالم کله خیال».

حافظ در غزلیات دیگر نیز به سراغ این معنا رفته است و این رجوع مکرر نشان از تثبیت این ایده و عقیده در جان حافظ شوریده جان دارد همچون:

ساقی به نور باده برافروز جام ما
مطرب بگو که کار جهان شد به کام ما
ما در پیاله عکس رخ یار دیده‌ایم
ای بی‌خبر ز لذت شرب مدام ما
هرگز نمیرد آن که دلش زنده شد به عشق
ثبت است بر جریده عالم دوام ما
چندان بود کرشمه و ناز سهی قدان
کاید به جلوه سرو صنوبرخرام ما
ای باد اگر به گلشن احباب بگذری
زنهار عرضه ده بر جانان پیام ما
گو نام ما ز یاد به عمدا چه می‌بری
خود آید آن که یاد نیاری ز نام ما
مستی به چشم شاهد دلبند ما خوش است
زان رو سپرده‌اند به مستی زمام ما
ترسم که صرفه‌ای نبرد روز بازخواست
نان حلال شیخ ز آب حرام ما
حافظ ز دیده دانه اشکی همی‌فشان باشد
کـه مرغ وصل کند قصد دام ما
دریای اخضر فلک و کشتی هلال
هستند غرق نعمت حاجی قوام ما

در بیت اول و دوم، برافروختن جام، سبب ظهور و انعکاس تصاویر آن و آشکاری عکس رخ یار بر سطح پیاله می شود که یادآور همان سایه‌ها و ظل حقیقت عالم مندرج در آرای ابن عربی می‌شود. آگاهان و عالمان عرصه شیداگریهای عارفانه حافظ و نیز تاملات و تاویلات وسیع شیخ اکبر، در چنین عرصه‌هایی چنان قرابت و انسی میان معانی متوغل در جان خواجه و شیخ می‌بینند که نمی‌توانند از گفت و گوی پنهان دو روح عاشق عارف رخ بپوشانند و از تاثیر و تاثر روحانی آنها سخن نگویند.

انتخاب پروفسور عباسی شوازی به عنوان عضو شورای اتحادیه بین المللی مطالعات جمعیت

بر اساس نتایج انتخابات شورای اتحادیه بین المللی مطالعات جمعیت International Union for the Scientific Study of Population) پروفسور محمد جلال عباسی شوازی به عنوان عضو این شورا برای دوره چهار ساله (۲۰۱۸ تا ۲۰۲۱) انتخاب شد.

اتحادیه بین المللی مطالعات جمعیت (IUSSP) از سال ۱۹۲۸ به منظور گسترش مطالعات علمی جمعیت شناسی در عرصه المللی تاسیس شد، و طی ۹۰ سال گذشته نقش ارزشمندی

ترحیم

انالله و انا الیه راجعون
این راه و رسم را که به صحرا نبشته‌اند
یاران رفته با قلم پا نوشته‌اند
سنگ مزارها، همه سربسته نامه‌ایست
کز آخرت به مردم دنیا نوشته‌اند

بانهایت تأسف درگذشت بانوی نیکوکار و بزرگ خاندان **حاجیه خانم فاطمه سادات میرزا بزرگ (تقوی)** همسر مرحوم حجت‌الاسلام حاج سیدجوادی تقوی (رضوان‌الله تعالی) را به اطلاع می‌رساند.
به همین مناسبت مجلس ختم آن مرحومه مغفوره از ساعت ۱۵/۳۰ الی ۱۷ مورخ پنجشنبه ۱۳۹۶/۷/۲۰ در مسجد اعظم تجریش (تکیه پائین) منعقد می‌باشد.
حضور آن سروران گرامی موجب شادی روح آن مرحومه و تسلی خاطر بازماندگان خواهد بود.
خاندان: تقوی ـ میرزا بزرگ ـ مسلم ـ حکمت ـ جهاندار ـ قریشی و بستگان

بازگشت همه بسوی اوست

با کمال تأسف و تأثر درگذشت **شادروان علی بیگلی شبستری بزرگ خاندان شبستری** را به اطلاع خویشان، دوستان و همشهریان محترم می‌رساند.
مجلس ختم زنانه و مردانه روز پنجشنبه ۹۶/۷/۲۰ از ساعت ۳ تا ۴/۳۰ بعدازظهر در مسجد نور شبستریها واقع در میدان دکتر فاطمی برگزار خواهد شد.
خانواده‌های: بیگلی شبستری ـ حسین‌زاده شبستری ـ کاشیچی ـ شرق ـ خیرابی شبستری ـ معماری ـ محمد لوئی شبستری ـ دلربا و سایر وابستگان سببی و نسبی.

بازگشت همه به سوی خداست

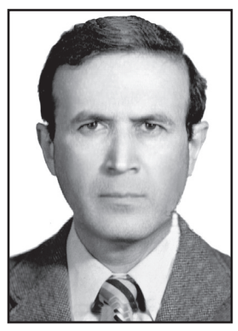

با تأثر و تألم درگذشت **دکتر علی اصغر خوشنویس‌راد** بزرگ خاندان خوشنویس‌راد و متخصص اعصاب، روان و روماتیسم را به اطلاع کلیه اقوام، دوستان و آشنایان محترم می‌رسانیم.
به همین مناسبت مجلس یادبود آن بزرگوار در روز جمعه ۹۶/۷/۲۱ از ساعت ۱۸:۳۰ الی ۲۰ در مسجدالرضا علیه‌السلام واقع در میدان نیلوفر برگزار می‌گردد.
حضور گرانقدر شما باعث شادی روح آن مرحوم و تسلی خاطر بازماندگان خواهد بود.
همسر داغدار: ایرن خوشنویس‌راد
فرزندان: علی، نادر، فرهاد، مینو و گیتی

تسلیت

«جناب آقای مهندس علیرضا ناصر معدلی»

خبر درگذشت مادر محترمتان، موجب تأسف و تألم فراوان گردید. ضمن آرزوی رحمت و غفران الهی برای آن مرحومه، برای جنابعالی و سایر بازماندگان نیز صبر و شکیبایی مسئلت داریم.
شرکت تیس کوپان

جناب آقایان مهندس علیرضا معدلی،
مهندس محمدرضا معدلی،
مهندس محمدحسن معدلی

با نهایت تأسف و تألم درگذشت مادر گرانقدرتان را تسلیت عرض نموده و از درگاه پروردگار منان برای ایشان رحمت و مغفرت و برای بازماندگان طول عمر باعزت آرزومندیم.
بهنوش قربانی، پریدخت نیکخواه، فرزانه سالخورده، سپیده شمخانی

جناب آقایان مهندس رضا معدلی
مهندس علی معدلی، مهندس امیر معدلی
مهندس محمدعلی معدلی، مهندس پویا رهبر

با نهایت تأسف درگذشت مادربزرگ گرامیتان را تسلیت عرض نموده و آمرزش و غفران الهی برای ایشان و طول عمر باعزت برای بازماندگان آرزومندیم.
بهنوش قربانی، پریدخت نیکخواه، فرزانه سالخورده، سپیده شمخانی

همکار محترم و گرامی
جناب آقای ابوالفضل نکونام

خبر درگذشت نابهنگام برادر گرامیتان موجب تاسف و تالم فراوان گردید. ضمن آرزوی رحمت و غفران الهی برای آن شادروان، برای جنابعالی و سایر بازماندگان نیز صبر و شکیبایی مسئلت داریم.
هیات مدیره و همکاران شما در کانون بازنشستگان وزارت آموزش و پرورش

خانواده محترم
مرحوم مهندس احمد طالع

درگذشت **مهندس احمد طالع بزرگ خاندان طالع** را به همسر و فرزندان گرامی تسلیت عرض می‌نمایم و صبر و شکیبایی برای بازماندگان آرزومندم.
محمدسعید دانشمند

جناب آقای محمد حکیمی و خانواده محترم

درگذشت مادر گرامیتان را خدمت شما و خانواده محترم تسلیت عرض نموده، برای آن مرحومه علو درجات و برای بازماندگان صبر و شکیبایی آرزومندیم.
محمدعلی اردپور
جمشید اردپور و بانو
فرشاد اردپور و بانو

جناب آقای مهندس علیرضا ناصر معدلی
مدیرعامل محترم شرکت پرلیت
و ریاست محترم شورای عالی سندیکای شرکت‌های ساختمانی

در کمال تأسف و تأثر درگذشت مادر گرامی جنابعالی را تسلیت گفته، غفران الهی برای آن شادروان و طول عمر باعزت بازماندگان محترم را از درگاه ایزد یکتا خواهانیم.
انجمن شرکت‌های راه‌سازی ایران
جمعیت طرفداران ایمنی راه‌ها

مدیریت عامل شرکت ملی ساختمان
جناب آقای مهندس اصیلی

درگذشت مادر گرامیتان بسیار جانسوز است، با آرزوی شکیبایی برای شما و خانواده، خود را در این اندوه همراه می‌دانیم.
مهندسین مشاور بند آب

همکار محترم
جناب آقای دکتر سیدلطفا... افضلی بروجنی

ضایعه درگذشت مادر گرامیتان را تسلیت عرض نموده، توفیق و سلامتی جنابعالی و خانواده محترمتان را از درگاه ایزدمنان مسئلت می‌نمائیم.
انجمن جراحان پلاستیک و زیبایی ایران

زین خواب چشم هیچ کسی را گریز نیست
من مرگ هیچ عزیزی را باور نمی‌کنم
خانواده محترم بهبهانی
رضوان ـ آزاده و سیاوش عزیز

ضمن گرامیداشت خاطره **جناب آقای علی کاظم بهبهانی**، برایتان سعادت و سلامت آرزومندیم.
تفرشی و خانواده

سخنرانی

«بسمه تعالی»
صلی‌الله علیک یا اباعبدالله
و علی المستشهدین معک و لعن‌الله بنی امیة قاطبة

به مناسبت **شهادت حضرت سجاد (علیه‌السلام)** و چهل و نهمین سالگرد درگذشت والد معظم حجت‌الاسلام والمسلمین واعظ شهیر کربلا **حاج میرزا محمدعلی شریعت‌زاده خراسانی (قدس‌سره)** مجلس عزاداری در مؤسسه امام سجاد (علیه‌السلام) برگزار می‌گردد.
مکان: قم ـ انتهای دورشهر ـ میدان رسالت ـ پشت آزمایشگاه امیرالمومنین (علیه‌السلام) ـ خیابان رجائی ـ رجائی (۱) ـ پلاک ۳۶
زمان: از شب ۲۱ محرم (۹۶/۷/۱۹) به مدت ۵ شب از ساعت ۷ الی ۸ بعدازظهر
محمود شریعت‌زاده خراسانی

السلام علیک یا اباعبدالله
سوگواری محرم ویژه بانوان

از طرف **بانوان نیکوکار موسسه خیریه حضرت فاطمه زهرا(س)** مراسم سوگواری محرم ویژه بانوان به مدت ۵ روز برگزار می‌شود.
زمان: از یکشنبه ۹۶/۷/۲۳ لغایت پنجشنبه ۹۶/۷/۲۷ از ساعت ۹/۳۰ صبح لغایت ۱۲ ظهر
مکان: شهرک غرب ـ فاز ۴ ـ خیابان شهید دادمان ـ مسجد ثامن‌الائمه
این مراسم با مداحی و سینه‌زنی و سخنرانی بانوان مداح و قرائت زیارت عاشورا برگزار می‌شود.
عموم بانوان می‌توانند در این مراسم شرکت نمایند و جهت کسب اطلاعات بیشتر از دفتر شعبه شهرک غرب خیریه با شماره ۸۸۰۹۱۸۲۴ تماس حاصل نمایند.
موسسه خیریه حضرت فاطمه زهرا (س)
دفتر شهرک غرب

طراوت گل را جاودانه کنیم

شماره ثبت: ۸۳۶۹
موسسه خیریه حضرت فاطمه زهرا(س)
ویژه کمک و توانمندسازی ایتام و نیازمندان خاص

برادر و خواهر نیکوکار
بیائید ازامروز مجالس ترحیم و یاد بود را با گلهای همیشه بهار و با هدف والای حمایت از یتیم شکوه و معنویت بخشیم که رضای الهی و شادی روح متوفی در آن خواهد بود.
برای سفارش تاج گل به نفع ایتام یک تلفن کافی است و حمل و نقل نیز رایگان می باشد.

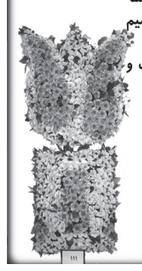

***

دفتر مرکزی: ۴-۳۳۵۰۸۹۸۱
دفتر سفارش تاج گل: ۴-۲۶۳۰۰۲۰۰
روابط عمومی: ۳۳۵۵۱۴۸۷
سامانه پیام کوتاه: ۲۰۰۰۴۷۵
وب سایت: www.fatemehzara.org

لطفا برای سفارش استندهای
موسسه خیریه کهریزک، روز قبل از مراسم،
با شماره ۴۲۱۱۴ (داخلی: ۲۰۱) و یا شماره
۰۹۰۱۸۰۶۳۲۹۲ و ۶۶۵۷۳۷۲۰-۰۲۱
همه روزه (بدون تعطیلی)
در طول ساعات ۸ صبح الی ۲۰
تماس حاصل فرمایید.

برای عرض تسلیت و شادی روح مرحوم:
از طرف:

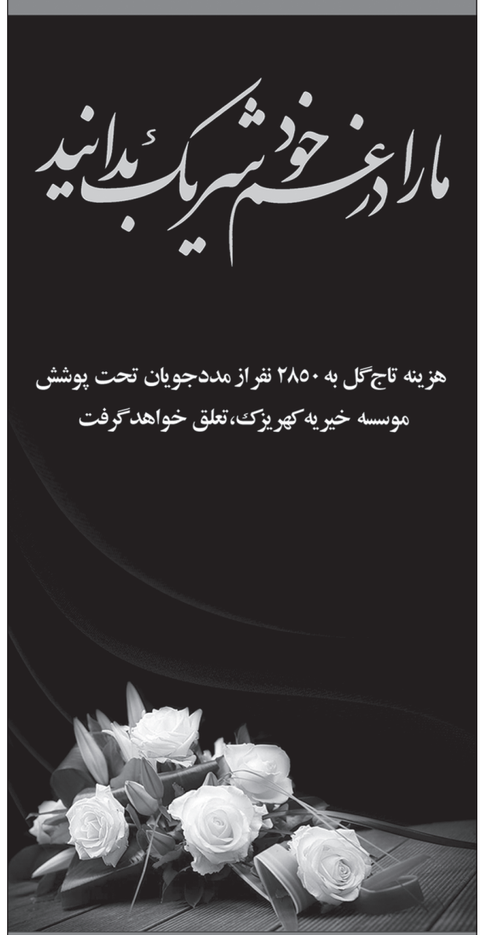

هزینه تاج گل به ۲۸۵۰ نفر از مددجویان تحت پوشش موسسه خیریه کهریزک، تعلق خواهد گرفت

موسسه خیریه کهریزک
مرکز نگهداری، درمان و آموزش معلولین و سالمندان غیردولتی، غیرانتفاعی، مردمی
تلفن مشارکت های مردمی: ۴۲۱۱۴
www.kahrizak.com
@standekahrizak
www.kahrizak.com

آگهی ختم تصفیه
شرکت مهندسی و ساختمانی تایسه تهران برکلی سهامی خاص
به شماره ثبت ۱۹۸۶۲۵ و شناسه‌ملی ۱۰۱۰۲۴۰۴۴۶۲

به استنادنامه مدیر تصفیه مورخ ۱۳۹۶/۵/۱۷ در اجرای ماده ۲۲۵ قانون تجارت بدینوسیله مراتب ختم تصفیه شرکت فوق الذکر اعلام می گردد.
سازمان ثبت اسنادواملاک کشور
اداره ثبت شرکت‌ها و موسسات غیرتجاری تهران (۸۵۶۲۳)

آگهی تغییرات شرکت پویش گستر صنعت سهامی خاص
به شماره ثبت ۱۲۷۷۱۱ و شناسه‌ملی ۱۰۱۰۱۷۱۰۹۷۸

به استناد صورتجلسه مجمع عمومی عادی سالیانه مورخ ۱۳۹۶/۰۴/۲۴ تصمیمات ذیل اتخاذ شد: ترازنامه وحساب سود و زیان مالی منتهی به سال مالی ۱۳۹۵/۱۲/۳۰ مورد تصویب قرار گرفت. موسسه حسابرسی اصلاح گستران امین به شناسه‌ملی ۱۰۱۰۳۷۵۱۷۸۸ به عنوان بازرس اصلی و آقای ابوالفضل اویسی کدم ۰۳۸۵۳۹۵۷۲۸ بعنوان بازرس علی‌البدل شرکت برای یکسال انتخاب گردید.
سازمان ثبت اسنادواملاک کشور
اداره ثبت شرکت‌ها و موسسات غیرتجاری تهران (۸۵۶۲۵)

آگهی تغییرات
شرکت تعاونی مصرف کارکنان اتحادیه تعاونیهای مصرف فرهنگیان ایران به شماره ثبت ۴۳۳۸۶۳ و شناسه‌ملی ۱۰۳۲۰۸۴۶۶۸۷

به استناد صورتجلسه مجمع عمومی عادی مورخ ۱۳۹۵/۰۴/۲۳ و تائیدیه شماره ۹۵۲/۱۵/۱۶۵۵۶۵ مورخه ۹۵/۰۶/۰۶ و شماره ۹۴۲/۱۵/۲۴۱۸۷۳ مورخ ۹۵/۰۷/۲۶ اداره کل تعاون، کار و رفاه اجتماعی استان تهران در شرکت فوق تصمیماتی به شرح زیر اتخاذ گردید ترازنامه و حساب سود وزیان سال مالی ۱۳۹۴ به تصویب رسید آقای مسعودرضایی خامنه به شماره‌ملی ۰۰۴۶۱۸۸۵۵۱ به عنوان بازرس اصلی، آقای محمدولی باباعلیان به شماره‌ملی ۰۴۳۹۸۲۵۵۲۰ به عنوان بازرس علی‌البدل برای یکسال مالی انتخاب گردیدند.
سازمان ثبت اسنادواملاک کشور
اداره ثبت شرکت‌ها و موسسات غیرتجاری تهران (۸۵۶۲۴)

آگهی تغییرات
شرکت آژند تجارت نور صبا سهامی خاص
به شماره ثبت ۴۶۷۱۷۳ و شناسه‌ملی ۱۴۰۰۴۶۹۳۴۱۰

به استناد صورتجلسه مجمع عمومی عادی سالیانه مورخ ۱۳۹۶/۰۴/۲۸ تصمیمات ذیل اتخاذ شد: شرکت سرمایه گستر نور آتی به شناسه‌ملی ۱۴۰۰۳۹۲۲۵۴۲ به سمت رئیس هیئت‌مدیره با نمایندگی آقای مرتضی صمصامیه به شماره‌ملی ۰۰۵۷۵۷۹۹۹۷ - شرکت پویش داده کاربردار فردا به شناسه‌ملی ۱۰۳۲۰۲۹۱۳۴۷ به سمت نائب رئیس هیئت‌مدیره با نمایندگی آقای سعید یوسفی به شماره‌ملی ۰۰۷۰۴۳۰۵۹۴ - شرکت تراز پایه نور به شناسه‌ملی ۱۴۰۰۳۹۰۶۱۹۰ به سمت عضو هیئت‌مدیره با نمایندگی آقای علی علامه راد به شماره‌ملی ۰۰۷۵۲۵۵۹۴۴ برای مدت دو سال انتخاب گردیدند علی احسان به شماره‌ملی ۰۰۵۵۳۶۰۹۹۸ خارج از هیات مدیره به عنوان مدیر عامل به مدت ۲ سال انتخاب گردید کلیه اوراق و اسناد تعهدآور با امضای مشترک رئیس هیات مدیره به اتفاق یکی از اعضای هیات مدیره به همراه مهر شرکت معتبر میباشد. موسسه حسابرسی و خدمات مالی آگاه نگر به شماره شناسه‌ملی ۱۰۱۰۰۵۱۵۹۹۳ به سمت بازرس اصلی و آقای محمد رضا لشگری به شماره‌ملی ۰۰۱۲۵۴۰۳۰۷ به سمت بازرس علی‌البدل برای مدت یکسال مالی انتخاب شدند. روزنامه کثیرالانتشار اطلاعات جهت درج آگهی‌های شرکت برای مدت یک سال انتخاب شد. ترازنامه و حساب سود و زیان منتهی به ۳۰ اسفند ماه ۱۳۹۵ مورد تصویب قرار گرفت.
سازمان ثبت اسنادواملاک کشور
اداره ثبت شرکت‌ها و موسسات غیرتجاری تهران (۸۵۶۲۶)

آگهی تغییرات شرکت زرین آژند گستر نور سهامی خاص
به شماره ثبت ۴۶۶۱۷۶ و شناسه‌ملی ۱۴۰۰۴۶۵۹۴۳۷

به استناد صورتجلسه هیئت‌مدیره مورخ ۱۳۹۶/۰۵/۲۱ تصمیمات ذیل اتخاذ شد: کلیه اسناد و اوراق بهادار و تعهدآور شرکت از قبیل چک، سفته، برات، قراردادها و عقوداسلامی با امضاء مشترک رییس هیات مدیره و یکی از اعضاء هیات مدیره همراه با مهر شرکت معتبر می باشد.
سازمان ثبت اسنادواملاک کشور
اداره ثبت شرکت‌ها و موسسات غیرتجاری تهران (۸۵۶۳۰)

آگهی تغییرات شرکت زرین آژند آسیا سهامی خاص
به شماره ثبت ۴۶۶۱۷۵ و شناسه‌ملی ۱۴۰۰۴۶۵۹۴۰۳

به استناد صورتجلسه مجمع عمومی عادی سالیانه مورخ ۱۳۹۶/۰۴/۲۸ تصمیمات ذیل اتخاذ شد: شرکت سرمایه گستر نور آتی به شناسه‌ملی ۱۴۰۰۳۹۲۲۵۴۲ با نمایندگی آقای مرتضی صمصامیه به شماره‌ملی ۰۰۵۷۵۷۹۹۹۷ به سمت رئیس هیئت‌مدیره شرکت پویش داده کاربردار فردا به شناسه‌ملی ۱۰۳۲۰۲۹۱۳۴۷ با نمایندگی آقای سعید یوسفی به شماره‌ملی ۰۰۷۰۴۳۰۵۹۴ به سمت نائب رئیس هیئت‌مدیره شرکت تراز پایه نور به شناسه‌ملی ۱۴۰۰۳۹۰۶۱۹۰ با نمایندگی آقای علی علامه راد به شماره‌ملی ۰۰۷۵۲۵۵۹۴۴ به سمت عضو هیئت‌مدیره آقای محمد رضا لشگری به شماره‌ملی ۰۰۱۲۵۴۰۳۰۷ (خارج از هیات مدیره) بعنوان مدیر عامل به مدت ۲ سال انتخاب گردیدند. کلیه اوراق و اسناد تعهدآور با امضای مشترک رئیس هیات مدیره به اتفاق یکی از اعضای هیات مدیره به همراه مهر شرکت معتبر می باشد. موسسه حسابرسی و خدمات مالی آگاه نگر به شماره شناسه‌ملی ۱۰۱۰۰۵۱۵۹۹۳ به سمت بازرس اصلی و آقای هادی غفاری به شماره‌ملی ۱۴۶۲۳۱۵۷۶۳ به سمت بازرس علی‌البدل برای مدت یکسال مالی انتخاب گردیدند. روزنامه کثیرالانتشار اطلاعات جهت درج آگهی‌های شرکت تعیین گردید. ترازنامه و حساب سود و زیان سال مالی ۹۵ به تصویب رسید.
سازمان ثبت اسنادواملاک کشور
اداره ثبت شرکت‌ها و موسسات غیرتجاری تهران (۸۵۶۲۷)

آگهی تغییرات شرکت زرین آژند گستر نور سهامی خاص
به شماره ثبت ۴۶۶۱۷۶ و شناسه‌ملی ۱۴۰۰۴۶۵۹۴۳۷

به استناد صورتجلسه مجمع عمومی عادی سالیانه مورخ ۱۳۹۶/۰۴/۲۸ تصمیمات ذیل اتخاذ شد: موسسه حسابرسی و خدمات مالی آگاه نگر به شماره شناسه‌ملی ۱۰۱۰۰۵۱۵۹۹۳ به سمت بازرس اصلی و آقای مرتضی صمصامیه به شماره‌ملی ۰۰۵۷۵۷۹۹۹۷ به سمت بازرس علی‌البدل برای مدت یکسال مالی انتخاب شدند. روزنامه کثیرالانتشار اطلاعات برای درج آگهی‌های شرکت انتخاب شد. ترازنامه و حساب سود و زیان سال مالی منتهی به ۹۵/۱۲/۳۰ مورد تصویب قرار گرفت.
سازمان ثبت اسنادواملاک کشور
اداره ثبت شرکت‌ها و موسسات غیرتجاری تهران (۸۵۶۲۸)

آگهی تغییرات شرکت کارون شیمی خوزستان سهامی خاص
به شماره ثبت ۲۷۲۰۰۶ و شناسه‌ملی ۱۰۸۶۰۷۳۴۵۹۵

به استناد صورتجلسه مجمع عمومی عادی بطور فوق‌العاده مورخ ۱۳۹۵/۰۶/۲۱ تصمیمات ذیل اتخاذ شد: ترازنامه و حساب سود وزیان سال مالی ۱۳۹۴/۱۲/۲۹ به تصویب رسید موسسه مالی و حسابرسی نمود گر روش به شناسه‌ملی ۱۰۷۶۰۰۴۱۰۲۳ به سمت بازرس اصلی و آقای مسعود تقی پور به کدملی ۴۸۳۹۴۲۵۸۳۳ به سمت بازرس علی‌البدل برای یکسال مالی تعیین شدند. روزنامه کثیرالانتشار اطلاعات جهت درج آگهی‌های شرکت تعیین گردید.
سازمان ثبت اسنادواملاک کشور
اداره ثبت شرکت‌ها و موسسات غیرتجاری تهران (۸۵۶۲۹)

آگهی تغییرات شرکت زرین آژند سپهر سهامی خاص
به شماره ثبت ۴۶۷۰۹۶ و شناسه‌ملی ۱۴۰۰۴۶۹۰۳۸۲

به استناد صورتجلسه مجمع عمومی عادی سالیانه مورخ ۱۳۹۶/۰۴/۲۸ تصمیمات ذیل اتخاذ شد: ترازنامه و حساب سود و زیان سال مالی منتهی به ۳۰ اسفند ماه ۱۳۹۵ مورد تصویب قرار گرفت. موسسه حسابرسی و خدمات مالی آگاه نگر به شناسه‌ملی ۱۰۱۰۰۵۱۵۹۹۳ به سمت بازرس اصلی و آقای محمد رضا لشگری به شماره‌ملی ۰۰۱۲۵۴۰۳۰۷ به سمت بازرس علی‌البدل برای مدت یکسال مالی انتخاب شدند. روزنامه کثیرالانتشار اطلاعات جهت درج آگهی‌های شرکت انتخاب شد. اعضای هیئت‌مدیره به مدت ۲ سال به قرار ذیل انتخاب گردیدند: شرکت سرمایه گستر نور آتی به شناسه‌ملی ۱۴۰۰۳۹۲۲۵۴۲ بنمایندگی آقای مرتضی صمصامیه به شماره‌ملی ۰۰۵۷۵۷۹۹۹۷ به سمت رئیس هیئت‌مدیره شرکت پویش داده کاربردار فردا به شناسه‌ملی ۱۰۳۲۰۲۹۱۳۴۷ بنمایندگی آقای علی علامه راد به شماره‌ملی ۰۰۷۵۲۵۵۹۴۴ به سمت نائب رئیس هیئت‌مدیره شرکت تراز پایه نور به شناسه‌ملی ۱۴۰۰۳۹۰۶۱۹۰ بنمایندگی آقای سعید یوسفی به شماره‌ملی ۰۰۷۰۴۳۰۵۹۴ به سمت عضو هیئت‌مدیره آقای هادی غفاری به شماره‌ملی ۱۴۶۲۳۱۵۷۶۳ (خارج از هیات مدیره) به عنوان مدیر عامل کلیه اوراق و اسناد تعهدآور با امضای مشترک رئیس هیات مدیره به اتفاق یکی از اعضای هیات مدیره به همراه مهر شرکت معتبر می باشد.
سازمان ثبت اسنادواملاک کشور
اداره ثبت شرکت‌ها و موسسات غیرتجاری تهران (۸۵۶۳۱)

آگهی تغییرات شرکت مدیریت پروژه‌های صنعتی ابدال سهامی خاص
به شماره ثبت ۱۵۳۰۴۲ و شناسه‌ملی ۱۰۱۰۱۹۵۸۲۳۷

به استناد صورتجلسه مجمع عمومی فوق‌العاده مورخ ۱۳۹۵/۰۶/۱۵ تصمیمات ذیل اتخاذ شد: محل شرکت در واحد ثبتی تهران به آدرس: تهران خیابان شیخ بهایی شمالی- کوچه امداد غربی پلاک ۵ کدپستی ۱۹۹۳۷۶۴۶۳۹ تغییر یافت و ماده مربوطه در اساسنامه بشرح فوق اصلاح گردید.
سازمان ثبت اسنادواملاک کشور
اداره ثبت شرکت‌ها و موسسات غیرتجاری تهران (۸۵۶۳۳)

آگهی تغییرات شرکت مهندسی بام دژ طرح سهامی خاص
به شماره ثبت ۱۲۶۵۹۴ و شناسه‌ملی ۱۰۱۰۱۷۰۰۰۰۶

به استناد صورتجلسه مجمع عمومی عادی سالیانه مورخ ۱۳۹۶/۰۴/۲۵ تصمیمات ذیل اتخاذ شد: ترازنامه و صورت سود و زیان سال مالی منتهی به ۳۰ اسفند ۱۳۹۵ به تصویب رسید. موسسه حسابرسی حساب گستر پویا با شناسه‌ملی (۱۰۱۰۰۴۷۳۸۹۵) به عنوان بازرس اصلی و آقای‌هادی شاملوفرد کدملی ۰۰۵۳۵۶۰۹۸۱ بعنوان بازرس علی‌البدل برای سال مالی ۱۳۹۶ انتخاب گردیدند. روزنامه کثیرالانتشار اطلاعات جهت درج آگهی‌های شرکت انتخاب گردید.
سازمان ثبت اسنادواملاک کشور
اداره ثبت شرکت‌ها و موسسات غیرتجاری تهران (۸۵۶۳۵)

آگهی تغییرات شرکت زرین تجارت صبا سهامی خاص
به شماره ثبت ۴۶۶۱۷۷ و شناسه‌ملی ۱۴۰۰۴۶۵۹۴۷۵

به استناد صورتجلسه مجمع عمومی عادی سالیانه مورخ ۱۳۹۶/۰۴/۲۸ تصمیمات ذیل اتخاذ شد: - اعضاء هیئت‌مدیره به قرار ذیل تعیین گردیدند: آقای سید مهدی سید مطهری به شماره‌ملی ۰۰۴۳۶۳۲۹۰۴ بنمایندگی از (شرکت سرمایه گستر نور آتی به شماره ثبت ۴۵۰۷۵۲ و شناسه‌ملی ۱۴۰۰۳۹۲۲۵۴۲) به سمت رئیس هیئت‌مدیره - آقای مرتضی صمصامیه به شماره‌ملی ۰۰۵۷۵۷۹۹۹۷ با نمایندگی از (شرکت تراز پایه نور به شماره ثبت ۴۵۰۴۱۱ و شناسه‌ملی ۱۴۰۰۳۹۰۶۱۹۰) به سمت نائب رئیس هیئت‌مدیره - آقای سعید یوسفی به شماره‌ملی ۰۰۷۰۴۳۰۵۹۴ با نمایندگی از (شرکت پویش داده کاربردار فردا به شماره ثبت ۳۷۸۷۶۸ و شناسه‌ملی ۱۰۳۲۰۲۹۱۳۴۷) به سمت عضو هیئت‌مدیره برای مدت دو سال انتخاب شدند همچنین آقای مرتضی صمصامیه به شماره‌ملی ۰۰۵۷۵۷۹۹۹۷ به عنوان مدیر عامل شرکت به مدت ۲ سال انتخاب گردید. کلیه اوراق و اسناد تعهدآور با امضای مشترک رئیس هیات مدیره به اتفاق یکی از اعضای هیات مدیره به همراه مهر شرکت معتبر می‌باشد.
- موسسه حسابرسی و خدمات مالی آگاه نگر به شماره شناسه‌ملی ۱۰۱۰۰۵۱۵۹۹۳ به سمت بازرس اصلی و آقای محمد رضا لشگری به شماره‌ملی ۰۰۱۲۵۴۰۳۰۷ به سمت بازرس علی‌البدل برای مدت یکسال مالی انتخاب شدند. انتخاب روزنامه کثیرالانتشار: جهت درج آگهی‌های شرکت روزنامه کثیرالانتشار اطلاعات برای مدت یک سال انتخاب شد. - ترازنامه و حساب سود و زیان مربوطه به سال مالی منتهی به ۳۰ اسفند ماه ۱۳۹۵ مورد تصویب قرار گرفت.
سازمان ثبت اسنادواملاک کشور
اداره ثبت شرکت‌ها و موسسات غیرتجاری تهران (۸۵۶۳۲)

آگهی تغییرات
شرکت سرمایه‌گذاری کشتیرانی جمهوری اسلامی ایران سهامی عام
به شماره ثبت ۱۸۱۲۸۶ و شناسه‌ملی ۱۰۱۰۲۲۳۴۸۷۷

به استناد صورتجلسه مجمع عمومی عادی سالیانه مورخ ۱۳۹۶/۰۴/۲۰ و تاییدیه شماره ۱۲۲/۲۴۴۷۶ مورخ ۱۳۹۶/۵/۲۴ سازمان بورس و اوراق بهادار تصمیمات ذیل اتخاذ شد: موسسه حسابرسی هوشیار ممیز به شناسه‌ملی ۱۰۱۰۰۴۳۹۶۴۵ به عنوان بازرس اصلی و موسسه حسابرسی‌هادی حساب تهران به شناسه‌ملی ۱۰۱۰۰۵۵۶۸۵۷ به عنوان بازرس علی‌البدل برای مدت یکسال مالی انتخاب گردیدند. روزنامه کثیرالانتشار اطلاعات جهت درج آگهی‌های شرکت تعیین شد. ترازنامه و حساب سود و زیان منتهی به ۱۳۹۵/۱۲/۳۰ به تصویب رسید.
سازمان ثبت اسنادواملاک کشور
اداره ثبت شرکت‌ها و موسسات غیرتجاری تهران (۸۵۶۳۴)

آگهی تغییرات شرکت مهندسی ایران برنا سهامی خاص
به شماره ثبت ۶۶۴۳۲ و شناسه‌ملی ۱۰۱۰۰۹۱۶۵۶۷

به استناد صورتجلسه مجمع عمومی عادی بطور فوق‌العاده مورخ ۱۳۹۵/۱۲/۰۲ تصمیمات ذیل اتخاذ شد: موسسه حسابرسی وخدمات مدیریت حسابرسان نو اندیش با شناسه‌ملی ۱۰۱۰۰۶۴۴۱۲۲ بعنوان بازرس اصلی و اسماعیل رحیمی نادی کدملی ۰۰۵۴۸۲۸۵۴۶ بعنوان بازرس علی‌البدل برای مدت یک سال مالی انتخاب گردیدند.
سازمان ثبت اسنادواملاک کشور
اداره ثبت شرکت‌ها و موسسات غیرتجاری تهران (۸۵۶۳۶)

آگهی تغییرات شرکت مهندسی ایران برنا سهامی خاص
به شماره ثبت ۶۶۴۳۲ و شناسه‌ملی ۱۰۱۰۰۹۱۶۵۶۷

به استناد صورتجلسه مجمع عمومی عادی سالیانه مورخ ۱۳۹۶/۰۴/۰۱ تصمیمات ذیل اتخاذ شد: ترازنامه و حساب سود و زیان سال مالی منتهی به ۱۳۹۵/۱۲/۳۰ به تصویب رسید موسسه حسابرسی وخدمات مدیریت حسابرسان نو اندیش با شناسه‌ملی ۱۰۱۰۰۶۴۴۱۲۲ بعنوان بازرس اصلی و اسماعیل رحیمی نادی کدملی ۰۰۵۴۸۲۸۵۴۶ بعنوان بازرس علی‌البدل برای مدت یک سال مالی انتخاب گردیدند. روزنامه کثیر الا نتشار اطلاعات جهت درج آگهی‌های شرکت انتخاب گردید.
سازمان ثبت اسنادواملاک کشور
اداره ثبت شرکت‌ها و موسسات غیرتجاری تهران (۸۵۶۳۷)

آگهی تغییرات شرکت صنعتی هوا افرین سهامی خاص
به شماره ثبت ۲۳۰۴۱ و شناسه‌ملی ۱۰۱۰۰۶۸۵۱۲۱

به استناد صورتجلسه مجمع عمومی عادی سالیانه مورخ ۱۳۹۵/۰۲/۲۰ تصمیمات ذیل اتخاذ شد: ترازنامه وحساب سود و زیان دوره مالی منتهی به ۱۳۹۴/۱۲/۲۹ مورد تصویب قرارگرفت. موسسه حسابرسی و خدمات مالی آزمون پرداز ایران مشهود به شناسه‌ملی ۱۰۸۶۱۶۸۷۶۲۵ بعنوان بازرس اصلی وموسسه حسابرسی دایارهیافت به شناسه‌ملی شماره ۱۰۳۸۰۰۷۶۴۶۰ بعنوان بازرس علی‌البدل برای ۱ سال مالی انتخاب گردیدند. روزنامه اطلاعات جهت نشرآگهی‌های شرکت انتخاب گردید.
سازمان ثبت اسنادواملاک کشور
اداره ثبت شرکت‌ها و موسسات غیرتجاری تهران (۸۵۶۳۸)

آگهی تغییرات موسسه آموزشی فرهنگی غیر انتفاعی هما
به شماره ثبت ۱۸۴۱۳ و شناسه‌ملی ۱۰۱۰۰۶۳۰۴۹۸

به استناد صورتجلسه مجمع عمومی عادی بطور فوق‌العاده مورخ ۱۳۹۶/۰۴/۲۶ تصمیمات ذیل اتخاذ شد: ترازنامه وحساب سود وزیان منتهی به سال مالی ۱۳۹۵ به تصویب رسید. موسسه حسابرسی و خدمات مالی آگاه نگر به شناسه‌ملی ۱۰۱۰۰۵۱۵۹۹۳ به عنوان بازرس اصلی و آقای محمد دادوی به کدملی ۴۴۱۰۸۸۶۱۷۷ به سمت بازرس علی‌البدل انتخاب گردیدند. - روزنامه کثیر الانتشار اطلاعات جهت درج آگهی‌های موسسه به مدت یکسال تعیین گردید.
سازمان ثبت اسنادواملاک کشور
اداره ثبت شرکت‌ها و موسسات غیرتجاری تهران (۸۵۶۳۹)

آگهی تغییرات موسسه آموزشی فرهنگی غیر انتفاعی هما
به شماره ثبت ۱۸۴۱۳ و شناسه‌ملی ۱۰۱۰۰۶۳۰۴۹۸

به استناد صورتجلسه مجمع عمومی عادی بطور فوق‌العاده مورخ ۱۳۹۶/۰۴/۲۸ تصمیمات ذیل اتخاذ شد: اشخاص ذیل به عنوان اعضاء هیئت‌مدیره موسسه برای مدت دو سال انتخاب گردیدند. آقای محسن شکری به کدملی ۰۶۰۲۷۹۷۹۷۷ آقای هوشنگ نصری به کدملی ۲۶۹۱۰۴۹۳۵۳ خانم بتول فتح اله به کدملی ۰۰۵۰۲۱۶۳۱۷
سازمان ثبت اسنادواملاک کشور
اداره ثبت شرکت‌ها و موسسات غیرتجاری تهران (۸۵۶۴۱)

آگهی تغییرات شرکت ایزوفام سهامی خاص
به شماره ثبت ۴۹۰۰۹ و شناسه‌ملی ۱۰۱۰۰۹۴۱۸۸۷

به استناد صورتجلسه مجمع عمومی عادی سالیانه مورخ ۱۳۹۶/۰۵/۱۷ تصمیمات ذیل اتخاذ شد: - صورتهای مالی منتهی به پایان سال مالی ۱۳۹۵ به تصویب رسید. موسسه حسابرسی ترازنما همکاران به شناسه‌ملی ۱۰۱۰۰۵۲۲۵۵۸ به سمت بازرس اصلی و آقای علی اکبر الیاسی راد ک.م ۲۰۹۱۹۵۹۵۳۷ به سمت بازرس علی‌البدل برای مدت یک سال مالی انتخاب گردیدند. روزنامه کثیرالانتشار اطلاعات جهت درج آگهی شرکت تعیین گردیدند. علیرضا حاجی فتاحی ک.م ۰۰۴۱۰۶۰۳۲۶ به سمت رئیس هیات مدیره عبداله صالح نیا ک.م ۲۲۲۹۳۶۹۳۴۲ به سمت عضو هیات مدیره و مدیر عامل رضا مولوی واسعی ک.م ۰۴۵۱۰۹۷۷۹۳ به سمت نائب رئیس هیات مدیره سوسن معقولی ک.م ۳۲۵۶۹۸۹۸۶۱ به سمت عضو هیات مدیره برای مدت دو سال انتخاب شد

اطلاعات

سال نود ودوم

صاحب امتیاز: شرکت ایرانچاپ (مؤسسه اطلاعات)
مدیر مسئول: سیدمحمود دعائی
سر دبیر: علیرضا خانی
نشانی: تهران - بلوار میرداماد - خیابان نفت جنوبی - ساختمان اطلاعات - کد پستی ۱۵۴۹۹۵۳۱۱۱ (تهران)
پست تصویری تحریریه ۲۲۲۵۸۰۲۲
تلفن: ۲۹۹۹۹
نمابر آگهی‌ها ۲۱ و ۲۲۲۵۸۰۱۹
تلفن پذیرش آگهی‌ها ۱۸-۲۲۲۵۸۰۱۴
نشانی اینترنت: http://www.ettelaat.com
پست الکترونیکی: ettelaat@ettelaat.com
منشور اخلاقی: http://www.ettelaat.com/ftp/manshoor.pdf

تقویم اطلاعات

پنجشنبه ۲۰ مهر ۱۳۹۶ ۲۱ محرم ۱۴۳۹ ۱۲ اکتبر ۲۰۱۷		جمعه ۲۱ مهر ۱۳۹۶ ۲۲ محرم ۱۴۳۹ ۱۳ اکتبر ۲۰۱۷	
ظهر شرعی	۱۱ و ۵۱ دقیقه	ظهر شرعی	۱۱ و ۵۱ دقیقه
غروب آفتاب	۱۷ و ۳۳ دقیقه	غروب آفتاب	۱۷ و ۳۲ دقیقه
اذان مغرب	۱۷ و ۵۱ دقیقه	اذان مغرب	۱۷ و ۵۰ دقیقه
نیمه شب شرعی (پایان وقت ادای نماز عشا)	۲۳ و ۰۹ دقیقه	نیمه شب شرعی (پایان وقت ادای نماز عشا)	۲۳ و ۰۹ دقیقه
اذان صبح (فردا)	۴ و ۴۶ دقیقه	اذان صبح (شنبه)	۴ و ۴۶ دقیقه
طلوع آفتاب (فردا)	۶ و ۰۹ دقیقه	طلوع آفتاب (شنبه)	۶ و ۱۰ دقیقه

کوتاه از سراسر جهان

نگرانی از سیاست های عربستان، رهبران لبنان را دور یک میز جمع کرد

فارس: تشدید مواضع عربستان در قبال حزب‌الله، نگرانی‌های بسیاری را در میان جریان‌ها و گروه‌ها سیاسی و نهادها و مؤسسات رسمی لبنان ایجاد کرده است و سبب شد «نبیه برّی» رئیس پارلمان، «سعد حریری» نخست وزیر و «ولید جنبلاط» رئیس حزب سوسیالیست ترقی‌خواه و رهبر دروزی‌های لبنان دور هم جمع شوند.این نشست تحت عنوان «حفظ ثبات در راستای نگرانی جنبلاط از پیامدهای محلی فشارهای عربستان و بهره برداری اسرائیل از آنها» برگزار شد. خبر دیگر اینکه وزارت خارجه آمریکا برای اطلاعات منجر به شناسایی یا دستگیری دو رهبر حزب‌الله ۱۲میلیون دلار جایزه تعیین کرد. ۷ میلیون از این ۱۲ میلیون دلار به کسی تعلق خواهد گرفت که اطلاعات آنها منجر به بازداشت طلال حمیه، رئیس واحد حزب‌الله برای حملات خارجی شود و ۵ میلیون دیگر به کسی تعلق خواهد گرفت که اطلاعاتی درباره فواد شکر، عامل حزب‌الله و مسئول عملیاتهای این گروه در جنوب لبنان ارائه دهد.

کارشناسان آی‌کیو: ترامپ در تست هوش مغلوب تیلرسون می‌شود

ایسنا: رئیس‌جمهوری آمریکا، وزیر امور خارجه خود را به یک مبارزه هوشی دعوت کرده اما کارشناسان مسائل مربوط به آی‌کیو معتقدند که این ایده خوبی نیست. دونالد ترامپ، در مصاحبه اخیر خود با مجله فوربس به گزارشاتی مبنی بر اینکه رکس تیلرسون، وزیر امور خارجه دولتش در جریان یکی از نشست‌های پنتاگون، ترامپ را یک آدم کم عقل و احمق خطاب کرده واکنش نشان داد و از تیلرسون انتقاد کرد. ترامپ در این مصاحبه گفت: اگر تیلرسون حقیقتا این اظهارات را مطرح کرده باشد فکر می‌کنم که بهره هوشی ما باید در قالب تست هوش با یکدیگر مقایسه شود و می‌توانم به شما بگویم که برنده این تست هوش چه کسی خواهد بود! اما اکنون کارشناسان آی‌کیو با اشاره به تجارب پیشین تیلرسون به عنوان مدیرعامل شرکت نفتی اکسون موبیل می گویند: ما بر روی تیلرسون شرط می‌بندیم زیرا کمپانی‌های بزرگ توسط افراد کم هوش اداره نمی‌شوند.

اعتراض چین به اقدام ناوشکن آمریکایی

تسنیم: وزارت خارجه چین از اقدام یک فروند ناوشکن آمریکایی به دلیل نزدیک شدن به جزایر مورد ادعای چین در دریای جنوبی چین اعتراض کرد. هووا چون ینگ سخنگوی وزارت خارجه چین تاکید کرد: پکن از ایالات متحده می خواهد تا به تمامیت و حاکمیت ارضی چین احترام بگذارد .نیروی دریایی آمریکا پیش از این نیز بارها به بهانه حمایت از آزادی دریانوردی اقدام به اعزام ناوهای جنگی خود به نزدیکی جزایر مورد ادعای چین در منطقه کرده است.

برگزاری رزمایش گسترده نیروی موشکی روسیه در جنوب سیبری

ایسنا: روابط عمومی وزارت دفاع روسیه از آغاز رزمایش گسترده نیروهای موشکی استراتژیک روسیه در منطقه آلتای واقع در جنوب سیبری خبر داد. بیش از ۴۰۰۰ نیروی ارتش روسیه و تعداد زیادی تجهیزات نظامی از جمله موشک‌اندازهای حامل موشک قاره‌پیمای توپول در این رزمایش شرکت دارند. در این رزمایش از هواپیمای شناسایی مافوق صوت نیز استفاده می‌شود.

انفجار بمب جنگ جهانی دوم در مالزی با ۳ مجروح

ایرنا: انفجار یک بمب به جامانده از جنگ جهانی دوم در یک ایستگاه قطار در حال ساخت در مالزی سه نفر را به شدت مجروح کرد که دو نفر از این مجروحان پاهای خود را از دست دادند. رئیس پلیس کوالالامپور با تایید این خبر اعلام کرد که تحقیقات اولیه نشان می دهد در حالی که کارگران مشغول به کار بوده اند این بمب منفجر شده است.

پسر بن‌لادن شاخه القاعده در سوریه تشکیل داد

ایسنا: چند روز پس از آنکه روزنامه انگلیسی دیلی‌میل از تحت تعقیب بودن حمزه بن‌لادن، پسر اسامه بن‌لادن سرکرده کشته شده القاعده، توسط سازمان اطلاعات این کشور در سوریه خبر داد، برخی فعالان نیز اعلام کردند وی با حمایت جمعی از چهره‌های جدا شده از هیات تحریرالشام (النصره سابق) شاخه جدیدی از القاعده را در سوریه با عنوان "انصار الفرقان فی البلاد الشام" تشکیل داده است. روزنامه فرامنطقه‌ای القدس العربی نوشت، طبق اطلاعاتی که تایید نهایی نشده است، حمزه بن‌لادن، سرکرده شاخه جدید القاعده در سوریه است و او گروه جدید خود را با جذب چهره‌های مخالف سیاست‌های ابومحمد الجولانی، سرکرده سابق هیات تحریرالشام و با حمایت ایمن الظواهری، سرکرده القاعده که از الجولانی خشمگین است، تاسیس کرده است.

حمایت شورای امنیت از آغاز گفتگوهای ملی در لیبی

مهر: شورای امنیت در بیانیه‌ای حمایت کامل خود را از طرح «غسان سلامه»، فرستاده سازمان ملل در لیبی درباره آغاز گفتگوهای فراگیر ملی و برگزاری انتخابات ریاست‌جمهوری و پارلمانی تا جولای ۲۰۱۸، اعلام کرد. در همین رابطه، اعضای شورای امنیت سازمان ملل در بیانیه خود طرف‌های لیبیایی را به تلاش برای آغاز دوباره گفتگوهای ملی برای حل‌وفصل تنش ها و انجام اقدامات سازنده در یک روند سیاسی فراگیر دعوت کردند.

طالبان: مذاکره ای با دولت افغانستان نخواهیم داشت

ایسنا: گروه طالبان اعلام کرد: موضع این گروه در عدم مذاکره با دولت افغانستان تغییر نکرده است و این گروه کاری با نشست چهارجانبه صلح در عمان ندارد. در همین رابطه، یک مقام ارشد طالبان گفت: موضع این گروه مبنی بر عدم مذاکره با دولت افغانستان همچنان پابرجاست و با نشست چهارجانبه‌ای که به منظور دستیابی برای راه حل سیاسی بحران این کشور قرار است در عمان برگزار شود، ارتباطی ندارد. این در حالی است که، قرار است تا چند هفته آینده تیم‌های مذاکره کننده افغانستان، پاکستان، چین و آمریکا در «مسقط» پایتخت عمان برای از سر گرفتن گفتگوهای چهار جانبه در باره روند صلح و مبارزه با تروریسم برگزار شود. در همین حال، وزیر خارجه پاکستان گفت: اسلام آباد تمام تلاش خود را برای احیای مذاکرات صلح افغانستان و کشاندن طالبان به پای میز مذاکره به کار می‌برد.

دبیرکل سازمان ملل: آمریکا مجازات اعدام را متوقف کند

فارس: آنتونیو گوترش دبیرکل سازمان ملل از دولت آمریکا خواست صدور حکم مجازات اعدام را متوقف کند. دولت دونالد ترامپ اخیرا به یک بیانیه سازمان ملل برای محکوم کردن حکم اعدام نیز رای منفی داده است. این بیانیه در شورای حقوق بشر سازمان ملل در ژنو سوئیس به تصویب رسید اما کشورهایی نظیر آمریکا، ژاپن، عربستان سعودی، هند، عراق و بوتسوانا و بروندی به آن رای مثبت ندادند.

صدور حکم بازداشت رئیس کمیسیون نظارت بر همه پرسی استقلال کردستان عراق

سرویس خارجی: دستگاه قضایی عراق، حکم بازداشت رئیس و اعضای کمیسیون عالی نظارت بر همه‌پرسی استقلال منطقه کردستان را به دلیل نقض دستور دادگاه عالی فدرال این کشورصادر کرد.

در این رابطه، قاضی «عبدالستار بیرقدار»، سخنگوی رسمی شورای عالی دستگاه قضایی عراق اعلام کرد: این حکم بر اساس شکایت ارائه شده از سوی شورای امنیت ملی عراق پس از برگزاری همه‌پرسی جدایی منطقه کردستان و بر اساس ماده ۳۲۹ قانون مجازات صادر شده است.دادگاه عالی دولت فدرال عراق همچنین درباره درخواست ارائه شده از سوی پارلمان مبنی بر موضع‌گیری درباره نمایندگان شرکت‌کننده در همه‌پرسی جدایی منطقه کردستان، اعلام کرد که این مسئله بر اساس ماده ۳۰ قانون مصوب در سال ۲۰۰۵، در حوزه اختیاراتش نیست.

از طرفی، نخست‌وزیر عراق به صراحت و با قاطعیت تمام اعلام کرد که برای آغاز گفتگوها میان بغداد و اربیل، سه شرط اجتناب ناپذیر دارد. «حیدر العبادی» احترام به قانون اساسی کشور، وحدت و یکپارچگی عراق و رد نتایج همه‌پرسی استقلال را سه شرط بغداد برای آغاز مذاکره با «اربیل» مطرح کرد.وی در بخش دیگری از سخنانش با بیان اینکه ترس، سراپای تروریست‌های داعش را فراگرفته، تأکید کرد که تا پایان سال جاری میلادی این گروهک در عراق از بین خواهد رفت.

در همین حال، افراد ناشناس، یک بمب را در نزدیکی یکی از دفاتر جبهه ترکمانی در مرکز شهر «کرکوک» عراق، منفجر کردند.

در چنین شرایطی، یک منبع امنیتی عراقی اعلام کرد که در جلسه فرماندهان نظامی نیروهای مسلح عراق، زمان ورود این نیروها به «کرکوک» برای تامین امنیت شهروندان در این شهر مشخص خواهد شد و احتمالا به زودی صورت خواهد گرفت.

همزمان، ریاست ستاد ارتش ترکیه نیز اعلام کرد که نیروهایش رزمایشی را با تعدادی تانک و خودروهای زرهی برای تسلط بر گذرگاه مرزی «الخابور»با عراق در مرزهای کردستان این کشور انجام دادند. از سوی دیگر، برخی منابع اعلام کردند که در پی توقف پروازهای خارجی در فرودگاه های اقلیم کردستان عراق، مسئولان فرودگاه سلیمانیه از زیان روزانه ۶۰ هزار دلار به آنها سخن گفته اند.

در تحولات میدانی نیز، سپهبد «عبدالامیر رشید یارالله»، فرمانده عملیات «الحویجه» در بیانیه ای از تکمیل و پایان عملیات آزادسازی این شهر در جنوب غرب کرکوک خبر داد.

در همین حال، ارتش عراق با تشدید حملات هوایی به انبارها و مقرهای داعش در «القائم» و «راوه» در مرز با سوریه، اعلام کرد که در حال اجرای مقدمات عملیات نهایی علیه داعش در خاک عراق است. از طرفی، یکی از مسئولان امنیتی کردستان عراق از تسلیم صدها نفر از نیروهای داعش در عملیات آزدسازی الحویجه خبر داد.در چنین شرایطی، «حیدر منصور هادی»، سفیر عراق در روسیه اعلام کرد که گروه تروریستی داعش تنها پنج درصد از اراضی عراق را تحت اشغال خود دارد.

آغاز عملیات گسترده تعقیب داعش در «حوض الندا» دیاله

فرمانده عملیات دجله گفت: عملیات نظامی گسترده ای برای تعقیب عناصر داعش در منطقه «حوض الندا» در شرق استان دیاله عراق آغاز شده است.«مزهر العزاوی» در همین رابطه افزود: پلیس، ارتش و نیروهای مردمی عراق با همکاری نیروی هوایی، عملیات وسیعی برای تعقیب تروریست های داعش در "حوض الندا" در ۴۵ کیلومتری شرق بعقوبه در چارچوب برنامه استراتژیک پاکسازی و از بین بردن فعالیت گروه های باقی مانده داعش با هدف تقویت آرامش و امنیت آغاز کرده اند.

دمشق: آمریکا با بهانه حمله به داعش، در حال نابودی زیرساخت های سوریه است

سرویس خارجی: وزیر خارجه سوریه از عملکرد آمریکا در برخورد با گروه تروریستی داعش انتقاد کرد.

ولید معلم در دیدار با سرگئی لاوروف وزیر خارجه روسیه در شهر سوچی تأکید کرد که ائتلاف بین المللی به رهبری آمریکا در سوریه همه چیز را نابود می کند، به جز گروه تروریستی داعش.وزیر خارجه سوریه تصریح کرد که واشنگتن به صورت هدفمند و به منظور طولانی کردن مدت زمان جنگ، زیرساختهای سوریه را هدف قرار می دهد. لاوروف نیز اعلام کرد که مسکو با قاطعیت در برابر تلاشهای متهم کردن دمشق به استفاده از سلاح شیمیایی آن هم بدون ارائه ادله، ایستادگی خواهد کرد.

وزیر خارجه روسیه تصریح کرد که پیروزیهای ارتش سوریه با حمایت جنگنده های روس، باعث شده است که نیاز بیشتری به حل بحران سوریه احساس شود. از سویی مسکو از واشنگتن خواست در خصوص فعالیت آزادانه گروه‌های تروریستی در مناطقی که نیروهای آمریکایی در سوریه حضور دارند، توضیح دهد. سخنگوی وزارت دفاع روسیه گفت، ارتش این کشور تصاویر و شواهدی در اختیار دارد که ثابت می‌کند، خودروهای کنار جاده‌ای و توپخانه‌های متعلق به تروریست‌ها درست در نزدیکی پایگاه آمریکا در «التنف» سوریه متمرکز شده اند. «ایگور کوناشنکوف» تأکید کرد: حدود ۶۰۰ تروریست با همدستی آمریکا، «التنف» را به سمت مناطق کاهش تنش در جنوب سوریه ترک کرده‌اند.

این درحالی است که سخنگوی وزارت دفاع آمریکا اعلام کرد اتهام روسیه علیه آمریکا درباره تظاهر به مبارزه با داعش صحت ندارد و نیروهای آمریکایی در سوریه براساس اصول مبارزه با تروریسم عمل می‌کنند. در این حال برخی از شخصیت‌های مخالف دولت سوریه در راستای تلاش برای به ثمر نشستن دور بعدی مذاکرات ژنو به آمریکا رفته‌اند تا با مسئولان این کشور رایزنی کنند.

برخی از شخصیت‌های مخالف دولت سوریه از جمله میشل کیلو، از اعضای ائتلاف مخالفان سوریه، منذر ماخوس، سخنگوی هیات عالی مذاکرات در ژنو، معاذ خطیب، رئیس سابق ائتلاف و سمیر العیطه یکی دیگر از مخالفان سرشناس سوری به صورت جداگانه در چند روز گذشته وارد واشنگتن شده‌اند.

اما در تحولات میدانی، وزارت کشور سوریه از وقوع سه انفجار تروریستی در مقابل مقر پلیس دمشق خبر داد. دو عامل انتحاری تلاش کردند وارد مقر پلیس شده و با نگهبانان درگیر شوند و در نهایت قبل از ورود و تحقق اهدافشان، خود را منفجر کردند. وزارت کشور سوریه همچنین اعلام کرد که نیروهای پلیس این کشور موفق شدند سومین تروریست را که پشت ساختمان فرماندهی پلیس مخفی شده بود، محاصره کنند که در نتیجه این تروریست نیز خود را منفجر کرد. بر اساس اعلام وزارت کشور سوریه، در پی این انفجارهای تروریستی، یک تن کشته و شش نفر نیز زخمی شدند.

در چنین شرایطی وزارت دفاع روسیه اعلام کرد: هواپیماهای روسی در شبانه روز اخیر ۱۸۲ مرکز و موضع داعش را در استان دیرالزور سوریه هدف قرار دادند و دهها تروریست‌راکشتندوانبارمهمات‌تروریست‌ها و شبکه ای از تونل های زیرزمینی هم در حمله هواپیماهای روسی نابود شدند. در حملات بمب افکن های سوخو-۳۴ روسیه در دیرالزور چهار تانک، سه نفربر زرهی، ۹ دستگاه خودرو با مسلسل های سنگین و دو آتشبار داعش نیز نابود شدند. در این حال سازمان ملل با اعلام آواره شدن ۹۵ هزار تن تنها ظرف هشت روز در دیرالزور به دنبال ادامه درگیری‌ها و حملات هوایی علیه غیرنظامیان و زیرساخت‌ها، زنگ خطر را درباره این استان به صدا درآورد.

استفان دوجاریک، سخنگوی دبیرکل سازمان ملل در جمع خبرنگاران گفت: گزارش‌هایی دریافت کرده ایم مبنی بر اینکه از تاریخ یکم تا هشتم اکتبر جاری علاوه بر استان‌های حسکه، رقه و حلب، بیش از ۹۵ هزار زن و مرد و کودک در ۶۰ منطقه در داخل استان دیرالزور آواره شده‌اند.

خبر دیگر اینکه تروریست‌های جبهه النصره شهرک شیعه نشین الزهراء در حومه شمالی حلب را هدف حملات خمپاره‌ای قرار دادند.

نتانیاهو: موجودیت اسرائیل رو به زوال است

سرویس خارجی: بنیامین نتانیاهو نخست وزیر رژیم صهیونیستی اذعان کرد که نگران بقا و موجودیت این رژیم است و نسبت به زوال آن در سال های آینده هشدار داد.

روزنامه صهیونیستی هاآرتص به نقل از نتانیاهو که در یک مراسم مذهبی سخن می گفت، افزود: اسرائیل از الآن باید برای مقابله با خطرهایی که بقای آن را تهدید می کند، آماده شود.نخست وزیر رژیم صهیونیستی گفت که برای حمایت از موجودیت اسرائیل باید دست به هر اقدامی بزنیم.در این حال معاون دبیرکل جنبش جهاد اسلامی فلسطین اعلام کرد این جنبش معتقد است فلسطین باید از بحر تا نهر باشد. «زیاد النخاله» همچنین تأکید کرد که سلاح مقاومت قابل چانه‌زنی نیست. النخاله گفت: تعهد ما به آرمان فلسطین و مقاومت مانند تعهد به دین و نماز است و ما به فلسطین از بحر تا نهر اعتقاد داریم. در خبری دیگر بیانیه پایانی جلسه نخست مذاکرات گروه‌های فلسطینی در قاهره حاکی از فضای مثبتی است که بر این مذاکرات حاکم بوده است.

در بیانیه پایانی جلسه نخست مذاکرات گروه‌های فلسطینی در قاهره آمده است که در این مذاکرات درباره پرونده آشتی برای حل مشکلات نوار غزه صحبت شد و فضای مثبتی بر این مذاکرات حاکم بود. جلسه مذاکرات فلسطین در مقر سازمان اطلاعات مصر در قاهره برگزار شد. خبر دیگر اینکه یک عضو کنست، عکسی در فیس‌بوک خود منتشر و تهدید به ترور رئیس تشکیلات خودگردان فلسطین کرد. «اورین حزان» نماینده کنست (پارلمان اسرائیل) از حزب لیکود که ریاست آن را نتانیاهو برعهده دارد، با انتشار عکسی در فیسبوک خود، به ترور محمود عباس رئیس تشکیلات خودگردان فلسطین فراخواند.

در رویدادی دیگر یک روزنامه صهیونیستی فاش کرد که رژیم اسرائیل خواستار خرید سه فروند زیردریایی جدید از آلمان با قابلیت شلیک موشک‌های اتمی شده است. یدیوت آهارونوت نوشت: کارشناسان آلمانی گفتند که اسرائیل خواهان خرید سه زیردریایی با سه متر طول بیشتر شده است تا بتواند موشک‌های اتمی را شلیک کند.

حمله پلیس پاریس به معترضان سیاست های اقتصادی مکرون

سرویس خارجی: تظاهرات آرام و صلح آمیز مردم پاریس در اعتراض به قانون جدید کار پیشنهادی رئیس جمهوری این کشور با حمله نیروهای پلیس به خشونت کشیده شد.

در همین رابطه ، بیش از ۴۵ هزار کارگر فرانسوی در پاریس و دیگر شهرهای این کشور در اعتراض به قانون جدید کار پیشنهادی امانوئل مکرون دست به اعتراض زدند.

این در حالی است که، تظاهرات در پاریس با دخالت پلیس و سپس پرتاب اشیاء از سوی گروهی از معترضین به سمت نیروهای پلیس و اقدام به تخریب اموال عمومی منجر به ایجاد درگیری میان آنها با نیروهای امنیتی شد.

در همین حال، بیش از دویست هزار نفر از کارکنان بخش های دولتی فرانسه نیز در اعتراض به اصلاحات امانوئل مکرون در شهرهای مختلف اعتصاب کردند.

***اسپانیا**

رئیس منطقه کاتالونیا در پارلمان این ایالت ، ضمن اعلام یکطرفه استقلال از اسپانیا، درخواست کرد اثر این استقلال برای آغاز گفتگوها با دولت مرکزی برای یافتن یک راه حل برای مطالبات ملت کاتالونیا، تعلیق شود.

«کارلس پوجدمونت» تصریح کرد: کاتالونیا سعی داشت با دولت مرکزی اسپانیا گفتگو کند اما دولت در واکنش به آن ، یک پاسخ منفی همراه با تعقیب نهاد های کاتالان را داد . این در حالی است که، دولت اسپانیا اعلام کرد: نه فقط بیانیه استقلال کاتالونیا را به رسمیت نمی شناسد، بلکه پذیرای هیچ گونه وساطت برای مذاکره با جدایی طلبان هم نیست. در همین راستا، «ماریانو راخوی» نخست وزیر اسپانیا هم قرار است در واکنش به اظهارات رئیس این منطقه جلسه اضطراری کابینه را برگزار کند.«آلفونسو داستس» وزیر خارجه اسپانیا هم،سخنرانی رهبر کاتالونیا را در پارلمان ایالتی نوعی فریب خواند. در همین حال، رئیس شورای اروپا از رهبر جدایی طلبان کاتالونیا خواست تصمیمی نگیرد که مذاکره با مادرید را غیرممکن کند.

وزیر خارجه آلمان نیز اعلام کرد که راه حل بحران را فقط در عمل به قانون اساسی اسپانیا می توان جستجو کرد واعلام یکجانبه استقلال کاتالونیا غیرمسئولانه است. فرانسه هم از اسپانیا و دولت محلی کاتالونیا خواست تا در چارچوب قانون اساسی عمل کرده و اختلافات موجود را با گفتگو حل کنند.

همچنین دو کشور ایتالیا و مکزیک همصدا با دولت اسپانیا در واکنش به اعلام استقلال کاتالونیا تاکید کردند که این اعلام مشروعیت قانونی ندارد. از سوی دیگر، حامیان استقلال کاتالونیا به سفارت اسپانیا در آتن حمله کردند.

***انگلیس**

دفتر نخست وزیر انگلیس خبر داد: دونالد ترامپ رئیس جمهوری آمریکا به بریتانیا سفر می‌کند.

دفتر ترزا می اعلام کرد: ترامپ سفر به بریتانیا را پذیرفت اما هنوز تاریخ دقیق آن مشخص نیست. در همین رابطه، روزنامه ایوینینگ استاندارد هم در گزارشی اختصاصی نوشت: سفر رئیس جمهوری آمریکا به بریتانیا سفری کاری خواهد بود و شامل دیدار با ملکه بریتانیا نمی‌شود.

در همین حال، بیش از ۱۲۰ قانونگذار از تمام احزاب بریتانیا در نامه‌ای دولت را متهم کردند که با مخفی‌کاری در گزارش‌های محرمانه درباره تاثیر برگزیت، برای پنهان کردن حقایق از پارلمان و مردم تلاش کرده است.

سازمان ملل: ارتش میانمار پاکسازی قومی مسلمانان روهینگیا را پیش از جنایات اخیر آغاز کرده بود

سرویس خارجی: سازمان ملل اعلام کرد، ارتش میانمار پاکسازی قومی مسلمانان روهینگیا را پیش از موج اخیر جنایات که از ۲۵ آگوست آغاز شده، شروع کرده بود.

سازمان ملل افزود: عملیات پاکسازی اقلیت روهینگیا در میانمار شامل کشتار، شکنجه و تجاوز به کودکان پیش از ۲۵ آگوست شروع شده بود و عملیات ارتش میانمار علیه مسلمانان روهینگیا برای بیرون راندن آنان از میانمار است.سازمان ملل در پیامی به رهبر میانمار گفت کشتار مردم روهینگیا و خشونت علیه آنان باید فورا متوقف شود. گفتنی است از روز ۲۵ آگوست بیش از نیم میلیون مسلمان روهینگیا بعد از جنایات دولت و ارتش میانمار از این کشور گریخته و به بنگلادش پناه برده‌اند. سازمان ملل گفته نگران بازگشت آوارگان روهینگیا از بنگلادش به میانمار است چرا که این احتمال وجود دارد حکومت میانمار آن‌ها را زندانی کرده یا در کمپ اسیر کرده باشد.

در خبری دیگر رهبر کاتولیک های جهان ماه آینده به آسیا سفر می کند ویکی از مهمترین محورهای سفر وی وضعیت مسلمانان روهینگیا خواهد بود. «پاپ فرانسیس» ماه آینده میلادی به کشور میانمار خواهد رفت. در برنامه سفری که از سوی واتیکان درنظر گرفته شده خبری مبنی بر دیدار پاپ با مسلمانان روهینگا قید نشده اما او به بحران نژادی در این کشور اشاره خواهد کرد.

گروه بین الملل بحران خواستار پایان حملات عربستان به یمن شد

سرویس خارجی:گروه‌بین‌المللی بحران با ادعای وجود اختلاف میان جنبش انصارالله و حزب علی عبدالله صالح اعلام کرد: عربستان فرصتی نادر جهت توقف جنگ در یمن و برقراری صلح به دست آورده است که باید آنرا غنیمت بشمرد.

این گروه که متخصص مسایل مربوط‌به‌درگیری‌های‌بین‌المللی‌است، در گزارش خود تاکید کرد:عربستان باید با همکاری دیگر شرکای منطقه‌ای از جمله عمان و نیز با تشویق شورای امنیت و فرستاده ویژه سازمان ملل تلاش کند به راه حلی سیاسی در یمن دست یابد، اکنون زمان این امر فرا رسیده است که عربستان از باتلاق جنگ یمن بگریزد اما این فرصت به آسانی از دست می‌رود. از طرفی، در پی موج شدید انتقادها از انگلیس به خاطر فروش سلاح به عربستان، نماینده این کشور در شورای امنیت مدعی شد لندن به دقت نحوه استفاده از سلاح‌های فروخته شده به عربستان را پیگیری می‌کند.

از سوی دیگر، عبدالعزیز جباری، معاون نخست وزیر دولت عبد ربه منصورهادی،رئیس‌جمهوری‌مستعفی یمن از تلاش برای ترورش در تعز در غرب یمن جان سالم به در برد. همچنین جنگنده های رژیم سعودی طی هفت نوبت منطقه «کتاف» واقع در استان صعده یمن را به شدت بمباران کردند. در مقابل تک تیراندازان ارتش و کمیته های مردمی یمن طی عملیاتی در استان‌های «الجوف» و «تعز» موفق شدند شش مزدور رژیم سعودی را به هلاکت برسانند. انصارالله یمن هم اعلام کرد که یک پهپاد جاسوسی عربستان را در استان مارب سرنگون کرده است.

ترامپ برای بررسی حمله به کره شمالی، وزیر دفاع و فرمانده ارتش را فرا خواند

سرویس خارجی: دونالد ترامپ، رئیس جمهوری آمریکا تیم امنیت ملی دولت را برای بررسی حمله علیه کره شمالی به کاخ سفید فرا خواند.

در همین رابطه، کاخ سفید در بیانیه ای اعلام کرد: ترامپ در کاخ سفید با تیم امنیت ملی خود دیدار کرد تا گزارشی از «جیمز متیس» وزیر دفاع و «جوزف دانفورد» رئیس ستاد مشترک ارتش آمریکا را برای بررسی حمله احتمالی علیه کره‌شمالی دریافت کند.

کاخ سفید همچنین در این بیانیه افزوده است: در نشست ترامپ با تیم امنیت ملی آمریکا راه های مقابله با تهاجم کره شمالی از جمله استفاده از سلاح‌های اتمی علیه «پیونگ یانگ» در صورت لزوم مورد بررسی و ارزیابی قرار گرفت. در همین حال، ژنرال «مک مستر»، مشاور امنیت ملی کاخ سفید در سخنانی تاکید کرد: دونالد ترامپ دستور داده است که رویکردمان به چالش های امنیت ملی از دیدگاه «رئالیسم عملگرایانه» باشد.وی افزود: شورای امنیت ملی آمریکا اکنون بر صلح و توسعه نفوذ آمریکا در جهان از طریق قدرت متمرکز است.

در چنین شرایطی، «کاندولیزا رایس» ، وزیر خارجه پیشین آمریکا به دونالد ترامپ هشدار داد که مراقب لفاظی‌هایش علیه کره‌شمالی باشد. وی همچنین گفت: رئیس‌جمهوری آمریکا باید به دیپلماسی اجازه دهد تا سطح تنش‌ها میان دو کشور را کاهش دهد.

از طرفی، ارتش آمریکا دوبمب افکن استراتژیک B-۱B خود را برای مقابله با تهدید کره شمالی در شبه جزیره کره مستقر کرد.

همزمان، وزارت دفاع کره جنوبی نیز با انتشار اطلاعیه‌ای اعلام کرد: نیروهای مسلح این کشور برای مهار هر گونه تحرک خطرناک از سوی کره شمالی در آماده باش کامل بسر می برند. از سوی دیگر نیز نیروهای ویژه کره شمالی با برخی از تجهیزات نظامی پیشرفته و پرواز با پاراگلایدر های سبک در شب، تمریناتی را برای نفوذ در نیروهای نظامی آمریکا و کره جنوبی انجام دادند.

در همین حال، با بالا گرفتن جدال لفظی میان رهبران آمریکا و کره شمالی و تشدید بحران در شبه جزیره کره، وزارت خارجه چین با صدور بیانیه ای از هر دو کشور خواست تنش ها را کاهش دهند.

درخواست ترامپ

دونالد ترامپ در ادامه سیاست ها و راهبردهای «میلیتاریسم» آمریکا در جهان، در جلسه تیم امنیت ملی خواستار افزایش ۱۰ برابری زرادخانه تسلیحات اتمی این کشور شد.

به گفته برخی مقامات آمریکایی، ترامپ که پیشتر بارها بر لزوم تقویت توان نظامی این کشور تاکید کرده بود، اکنون نیز در یک نشست امنیتی و در حضور فرماندهان و مقامات ارشد ارتش خواستار افزایش ۱۰ برابری زرادخانه تسلیحات هسته ای آمریکا شده است. این مقامات افزودند: مشاوران ترامپ از قبیل رئیس ستاد مشترک ارتش و «رکس تیلرسون»، وزیر خارجه این کشور، از این درخواست ترامپ کاملا شگفت‌زده شده اند.به گفته این مقامات، برخی فرماندهان ارشد آمریکایی حاضر در این نشست گفته اند که درخواست ترامپ درباره افزایش ۱۰ برابری سلاح‌های اتمی آمریکا را یک دستور به ارتش ارزیابی نمی کنند.

در چنین شرایطی، «هیلاری کلینتون»، وزیر خارجه سابق آمریکا در سخنانی تاکید کرد: ترامپ، خطرناکترین رئیس جمهوری تاریخ آمریکاست و تمامی جهان باید نگران رهبری ترامپ کینه جو باشند.وی افزود: ترامپ تحریک‌کننده است، خود کنترلی ندارد، عمدتا به این فکر می‌کند که چگونه به او نگاه می‌شود و مردم چگونه درباره او فکر می‌کنند، او بسیار کینه‌جو است.

در همین حال، طبق تحلیل موسسه «بروکینگز»، دونالد ترامپ با برکناری «جیمز کومی» از ریاست «اف بی آی»، مانع از اجرای عدالت شده است و بر همین اساس امکان استیضاح وی وجود دارد.

«بروکینگز» همچنین افزوده است که اگر «رابرت مولر»، مامور ویژه تحقیق درباره دخالت روسیه در انتخابات ۲۰۱۶ آمریکا و موضوع تبانی احتمالی کارزار انتخاباتی ترامپ با مسکو هم به همین نتیجه برسد، امکان مطرح کردن بندهای مشروعی درباره استیضاح وجود دارد. در چنین شرایطی، دیوان عالی آمریکا بررسی حکم یک دادگاه استیناف را که علیه فرمان اجرایی دونالد ترامپ درباره منع موقت سفر اتباع چند کشور مسلمان به ایالات متحده صادر شده بود، لغو کرد.

ترکیه خبرنگار «وال استریت ژورنال» آمریکا را به ۲۵ ماه حبس محکوم کرد

سرویس خارجی: یک دادگاه ترکیه خبرنگار «وال استریت ژورنال» آمریکا در این کشور را به دو سال و یک ماه حبس به اتهام تبلیغ به نفع گروه «پ.ک.ک» محکوم کرد.

«آیلا آلبایراک»، خبرنگار «وال استریت ژورنال» که تابعیت دوگانه ترکیه و فنلاندی دارد به اتهام نوشتن گزارشی در سال ۲۰۱۵ درباره درگیری‌های نیروهای امنیتی ترکیه و «پ.ک.ک » در جنوب شرقی این کشور، به زندان محکوم شد.سردبیر روزنامه وال استریت ژورنال اعلام کرد: این اتهام کیفری بی پایه و اساس بوده و این محکومیت نابجا به اشتباه یک گزارش متعادل وال استریت ژورنال را مورد هدف قرار داده است. در همین حال، اردوغان، رئیس جمهوری ترکیه با ابراز تاسف از توقف صدور روادید در نمایندگی های سیاسی آمریکا در ترکیه گفت: این اقدام سفیر ایالات متحده در آنکارا به نام دولت این کشور بسیار تامل برانگیز است.

«بینالی ییلدریم»، نخست وزیر ترکیه نیز گفت: دولت آمریکا از حمایت گروه های تروریستی وابسته به «پ.ک.ک» از جمله حزب اتحاد دموکراتیک سوریه (پ.ی.د) و یگان‌های مدافع خلق سوریه(ی.پ.گ) دست بردارد.پنتاگون اما اعلام کرد که پیامدهای اختلاف دیپلماتیک بین واشنگتن و آنکارا تاثیری بر ائتلاف ناتو و همکاری نظامی بین آمریکا و ترکیه نگذاشته است.

نگاه هفته

*** سردار قاسم سلیمانی فرمانده سپاه قدس کشورمان این هفته درپیامی درگذشت «جلال طالبانی» رئیس‌جمهوری سابق عراق و رئیس حزب اتحادیه میهنی اقلیم کردستان عراق را به دولت و ملت این کشور تسلیت گفت. سردار سلیمانی درگذشت طالبانی را ضایعه‌ای دردنا

آفتاب

۳۶۱

ضمیمه کودک و نوجوان روزنامه اطلاعات

پنجشنبه ۲۰ مهر ۱۳۹۶ ـ سال نود و دوم ـ شماره ۲۶۸۴۰

برایم نوشتی
برایت نوشتم

۲

قصه‌های ایران

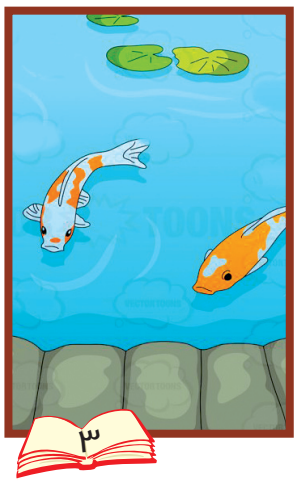

۳

کودکانه ها

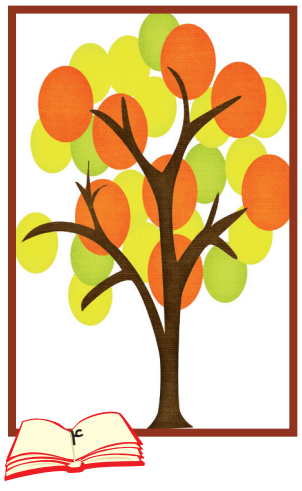

۴

قاصدک کاغذی

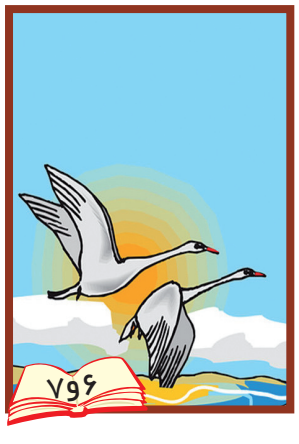

۷و۶

انگار خدا شاعر شده است

خداوند هنرمند اســـت و در هنرمندی خدا کسی شک ندارد؛ هنرمندی که هم زیبا آفرین است و هم زیبایی پسند. همین تابلوهای چهار فصل را ببینید. انگار خدا در هر فصل، جهان را به یک رنگ نقاشی کرده است.

اما فصل پاییز جور دیگری است. خدای هنرمند، شاعر هم شده است. رفته است یک گوشه و با همه احساس، تابلوی پاییز را شاعرانه و عاشقانه کشیده است.

قبول دارید؟

شما هم شاعر شوید. با خش‌خش برگ‌ها، با عشق معلم و مدرسه و کتاب، با بوی باد و کاغذ و انار، با طعم آش و ترشی و باران شعر بگویید.

مطمئن باشید پاییزی متفاوت و زیباتر تجربه خواهید کرد.

پیمان نامه حقوق کودک

۱۶ مهر، روز ملی کودک بود که گذشت و قبلا درباره آن با هم حرف زدیم. خوب است امروز کمی درباره پیمان نامه حقوق کودک بخوانیم.

منظور از کودک، هر فرد زیر ۱۸ سال است و پیمان جهانی حقوق کودک یک پیمان نامه بین المللی است برای دفاع و حمایت ازحقوق کودکان. این پیمان پس ازده سال گفت وگو بین کشورهای عضو سازمان ملل درسال ۱۹۸۹میلادی تدوین شد و در سال۱۹۹۰به مرحله اجرادرآمد. درحال حاضراز۱۹۳ کشورجهان، ۱۹۱ کشور به این پیمان ملحق شده اند.جمهوری اسلامی ایران نیز درسال۱۳۷۳به صورت مشروط آن را پذیرفته است. موسسه پژوهشی تاریخ ادبیات کودکان، محتوای این پیمان نامه را به طور کلی چنین منتشر کرده است:

همه کودکان حـــق دارند زندگی کننـــد و به بهترین شـــکلی که می‌توانند رشـــد کنند. این وظیفـــه بر عهده دولت ها گذاشته شده اســـت که امکانات برابر برای همه کودکان فراهم کنند تا بتوانند توانایی های خود را پرورش دهند. کودکان حق دارند از خدمات اجتماعی و فرهنگی و اقتصادی برابر برخوردار شوند.

از خشونت های جسمی و روحی دور بمانند. آن ها نباید مورد شکنجه، رفتارهای بی رحمانه و تحقیر آمیز قرار بگیرند و در صورتی که در جامعه با خشونتی روبه رو شدند، باید مورد حمایت قانون قراربگیرند.

کودکان معلول حق دارند از یک زندگی اجتماعی برخوردار باشند و به بهترین امکانات بهداشتی و پزشکی و توانبخشی دسترسی داشته باشند.

کودکان اقلیت‌های قومی یـــا مذهبی باید در گزینش و ابراز باورها و اســـتفاده از فرهنگ و زبان خود آزاد باشند. کودکان حق دارند زمان تفریح و بازی داشته باشند و از یک زندگی فرهنگی کامل برخوردار شـــوند. کودکان نباید مورد بهره برداری اقتصادی قـــرار بگیرند یا کاری انجام دهند که به سلامتی جسمی یا روانی یا آموزش آن ها آسیب برساند. این ها و موارد بســـیار دیگر به عنـــوان حقوق کودکان در پیمان‌نامه حقوق کودک بیان شده اند. اما امروز، شاید نابرابری در بهره‌مندی از امکانات، مهم‌ترین مشـــکل در راه دستیابی کودکان به حقوق‌شان باشد.

جوجه را آخر پاییز می شمارند

حتما این ضرب المثل را شنیده‌اید که می گوید جوجه را آخر پاییز می شـــمارند و داســـتان آن بر می گردد به جوجه‌هـــای قدیمی که طبیعی و در بهار به دنیا می آمدند و ماشینی و کارخانه ای نبودند و اگر تا پاییز از پس هزار سختی و بیماری بر می آمدند و سالم می ماندند، جوجه های توانا و درست و حسابی بودند.

در واقـــع همه جوجه ها تا آخر پاییز نمی ماندند و اگر کسی در بهار چندین جوجه داشت، ممکن بود در آخر پاییز یکی داشته باشد. بنابراین جوجه را آخر پاییز می شمردند.

الان هـــم وقتـــی کســـی اول کار، خودنمایی می کند می گویند صبر کن آخر کار برسد و توانایی واقعی ات معلوم شود.

این ضرب المثل، یادآوری خوبی است برای همه ما که اول هفته نگوییم که از شنبه این کار را می کنم و بعد تا پنجشنبه هیچ کاری نکرده باشیم.اصلا بیایید این بار جوجه هایمان را درســـت و منطقی از همین اول پاییز بشمریم و لاف زدن و ادعای بیهوده را کنار بگذاریم.

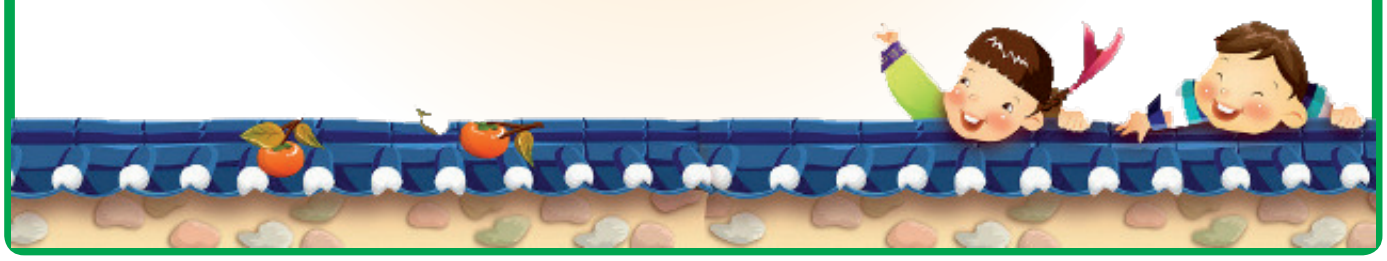

ضمیمه کودک و نوجوان روزنامه اطلاعات
پنجشنبه ۲۰ مهر ۱۳۹۶ - سال نود و دوم- شماره ۲۶۸۴۰

اردک‌ماهی کوچک

محسن اعلا

اردک‌ماهی کوچک در برکه ای زندگی می‌کرد که دو طرفش پوشیده از نی بود.

یکی از روزها که خورشید در وسط آسمان خیلی تند می تابید، اردک‌ماهی و تعدادی از ماهی‌های همسن و سالش از عمق آب فاصله گرفتند و به سطح آن نزدیک شدند.

او که خیلی مغرور و خودپسند بود، برای اینکه خودی نشان دهد، به سطح آب آمد.

درحالی که خورشید با اشعه خود بر همه جا تیغ می‌کشید و آب برکه حسابی گرم شده بود، اردک‌ماهی کوچک، سرخوش و بی اختیار روی آب شنا می‌کرد.

گاهی هم به پهلو روی آب دراز می‌کشید.

پولک‌هایش زیرنور خورشید، به زیبایی برق می‌زدند.

آن لحظات برای اردک‌ماهی بی اندازه شیرین بود.

برای همین چشم خود را بست و در خیال فرو رفت که ناگهان پرنده‌ای روی آب سایه انداخت و در یک چشم به هم زدن، مثل موشکی خود را به آب زد.

اردک‌ماهی تا چشم باز کرد، خودش را وسط منقار ماهی‌خورک دید.

از آن بالا به بچه ماهی های دیگر در زیر آب نگاه کرد که با دهان باز به او خیره شده بودند.

آرام آرام چشم سفیدش را بست و تاریکی همه جارا فرا گرفت.

پرتقال

اسدالله شعبانی

درخت سبز پرتقال
پر شده از میوه کال
یه پرتقال با پوست زرد
نشسته در هوای سرد
می‌خنده و تاب می‌خوره
انگار که آفتاب می‌خوره
رسیده و دلش پر از آب شده
پیرهن او به رنگ آفتاب شده

سیب سرخ تپلی

روی درخت،
میون باغ
یه سیب سرخ تپلی،
می‌خنده مانند چراغ
لک زده و رسیده
هیچکی اونو ندیده
کاش یه پرنده بودم
اون بالا می‌پریدم
برای تو سیب طلا می‌چیدم

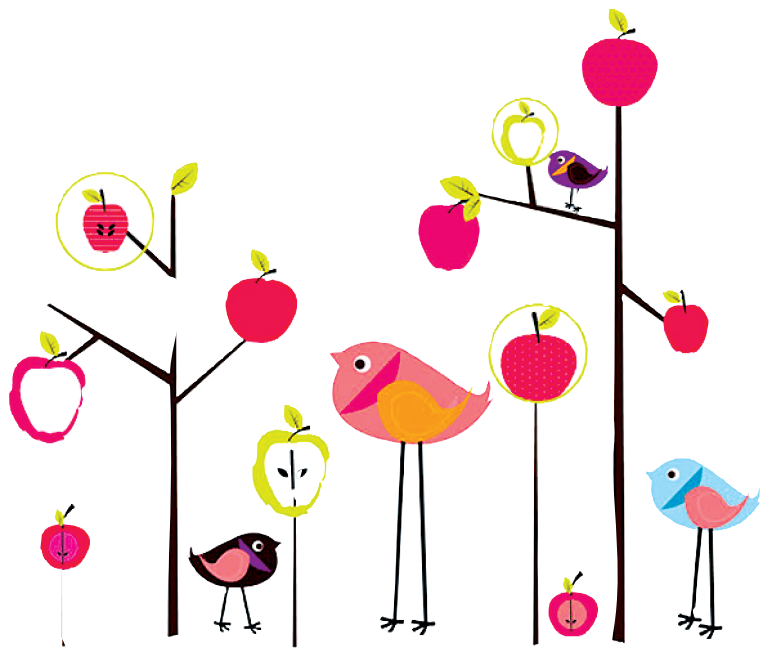

فرش پاییز

فریبرز لرستانی (آشنا)

درخت توی حیاط
تا دستاشو تکون داد
چه برگای قشنگی
میون باغچه افتاد

***

کلاغه گفت: قاروقار
باغچه، چه رنگارنگی
خوش به حالت که داری
فرش به این قشنگی

آیا می‌دانید

یکی از موزه‌های واقعا سرگرم کننده برای کودکان، کجای دنیاست؟

موزه کودکی امازیوم، به معنای واقعی سرگرم‌کننده است. این موزه در منطقه بنتون ویل واقع شده است؛ جایی که به اندازه کافی جالب نبود؛ اما با باز شدن موزه کودکی امازیوم که به معنای واقعی سرگرم‌کننده است، این منطقه بسیار هیجان‌انگیزتر شده است؛ به ویژه برای کودکان و خانواده‌هایی که آنان را همراهی می‌کنند.

موزه کودکی امازیـــوم بر فعالیت‌هایی تمرکز دارد کـــه منجر به یادگیری کودکان می‌شـــود و همچنین نمایشگاه‌های مسافرتی شامل علم، تکنولوژی، مهندسی، هنر و ریاضیات دارد.

گروهی که این موزه برای آن‌ها برنامه‌ریزی و ساخته شده است، کودکان ۴ تا ۸ ساله هستند؛ اما از آنجا که خانواده‌ها کودکانی در گروه‌های سنی گوناگون دارند، بنابراین بخش‌هایی در این موزه در نظر گرفته شده است که کودکان با سن بالاتر هم بتوانند از آن‌ها لذت ببرند؛ این فضاها شامل یک فضای کار و سرهم‌بندی کردن تجهیزات، استودیوی هنری و مرکز پخت‌وپز و آشپزی می‌شوند که در کنار قسمت‌هایی قرار دارند که فقط برای خواهران و برادران کوچک‌تر آنان ایجاد شده‌اند.

بخش بازار این موزه به کودکان آموزش می‌دهد که غذایشان از کجا می‌آید. در این بخش کودکان می‌توانند تصمیم بگیرند که صندوق‌دار، قصاب، نانوا، گل‌فروش یا بسیاری از شغل‌های دیگر را داشته باشند. این بازار به طور مستقیم به یک مزرعه کودک‌محور وصل شده است؛ مزرعه‌ای که با یک مجسمه نرم گاو شیرده، یک درخت سیب و تعدادی مرغ که تخم‌مرغ‌هایی را زیر خودشان در لانه مخفی کرده‌اند، تکمیل شده است.

دکور و فعالیت‌های موزه کودکی امازیوم بر مشخصات منطقه کوهستانی اوزاک تاکید دارند.

به عنوان نمونه غاری درون این موزه تعبیه شده است تا زمین آهکی زیرپایمان را بازسازی کند و با خفاش‌های

آویزان از سقف تزئین شده است. برای بازدید از این غار، چراغ پیشانی و چراغ‌قوه فراهم شده است.

چیـــز دیگری که توجه را به خود جلب می کند، دیوار پشت بخش بازی با آب است که روی آن سایه‌های فواره‌ها و منبع‌های آبی مختلفی وجود دارد که می‌توان آن‌ها را در شهر یا روســـتاهای شمال آرکانزاس پیدا کرد.

این طراحی، یکی از راه‌هایی اســـت که طراحان به آن فکر می‌کنند تا فعالیت‌ها و بازی‌هایی را که کودکان تجربه می‌کنند به دنیای اطرافشان وصل کند.

بیرون از ساختمان موزه کودکی امازیوم منطقه وسیعی از چمن و فضاهایی مناسب برای بازی‌های فعال قرار دارد؛ فضاهایی که شامل بالا رفتن، ساختن و آب پاشیدن اســـت. هدف طراحان این فضاهای خارجی این بوده اســـت که خانواده‌ها همراه کودکان باشند و کنار آنان بمانند. در این فضا پیک نیک کردن تشویق می‌شود!

برای اطلاعات بیشتر از موزه کودکی امازیوم، از سایت www.amazeum.org بازدید کنید.

منبع: کتابک

آرامش دریا

دریا آرام است و پرندگان دریایی بال‌های خود را رها کرده اند و می خواهند خوشحالی خود را نشان دهند.

ماهی ها و حیوانات آبی درزیر آب، جشـــنی باشـــکوه برگزار کرده‌اند و با موج آهنگین آب می‌رقصند.

شن های کنارساحل خوشحالند ازاینکه خنک شده‌اند و شن های دورتر از ساحل، از نور سوزان خورشیدسوخته‌اند.

ابرها مبهوت تماشـــای شکوه دریا هستند و از اینکه آســـمان امروز، آبی روشن است لذت می‌برند.

دریا لبخند می‌زند وگونه‌هایش قرمز می‌شود. خورشید کم کم در دل آب ها، غوطه ور می شود. همه از این آرامش خوشـــحالند و دریا از همه خوشحال‌تر.

مریم علی نیا- ۱۲ ساله

بهترین سرنوشت

دارم یواش یواش کنده می‌شوم. نمی‌دانم سرنوشتم توی آشغال هاست یا توی آلبوم عکس. شاید سرنوشتم خوب باشد! راستش نمی‌دانم چون بعد از اینجا زندگی نامعلوم است.

هر روز صبح با طلوع گرم خورشید از خواب بلند می‌شدیم و شب‌ها با نور ماه به خواب می‌رفتیم .

خوش بودیم و از دنیا لذت می‌بردیم.

روزی که به دنیا آمدم بهـــار بود و هر روز وقتی بچه ها مدرسه می‌رفتند صدای بلندگو آن‌قدر زیاد بود که از خواب بیدار می‌شدیم.

من در همان فصل بهار مادرم را گم کردم چون یکهو باد و باران شدیدی درگرفت و مادرم را برد. نمی‌دانم حالا کجاست. بعضی شـــب‌ها برای اینکه خاطرات بد یادمان برود با گنجشـــک‌ها و مرغ خرماها جشن می گرفتیم و مهمانی برپا می‌کردیم.

هر شب موقع خواب به آســـمان نگاه می‌کردیم و بعضی شـــب‌ها هم شـــهاب می‌دیدیـــم و آرزو می‌کردیم! اصلا زندگی برگ‌ها همین است.

حالا من تمام شب‌ها دعا می‌کنم سرنوشت خوبی داشته باشم و سر از آشغال‌ها در نیاورم.

من امیدم به خداست چون مادرم می‌گفت: بهترین چیزها را از خدا بخواه چون کس دیگری جز او نمی‌تواند آرزویت را به تو بدهد.

مریم ستاری فرد- ۱۲ ساله

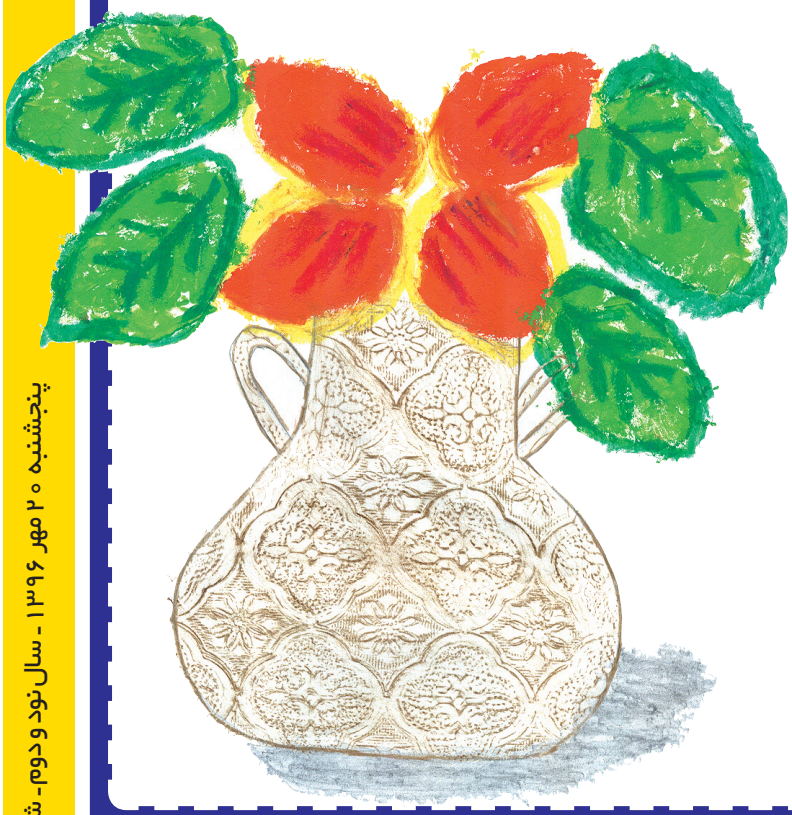

گلدان روی پنجره

هروقت به پنجره همسایه‌مان خیره می‌شدم می‌دیدم که پشـــت پنجره‌شـــان، گلدان‌های رنگارنگی دارنـــد که خیلی زیبا هســـتند. تصمیم گرفتم من هم یک گلدان با گل زیبا برای خودم داشته باشم.

با پولی که داشـــتم گلدانی خریدم و آن را پشت پنجره گذاشتم و مثل یک پرستار که از بیمارش مراقبت می‌کند، من هم از گلدانم مواظبت می‌کردم.

صبح‌ها وقتی پنجره را باز می‌کردم و نسیم صبح با بوی گل به داخل خانه می‌وزید، روحم تازه می‌شد و با حالی خوب روز را آغاز می‌کردم و به خودم می‌گفتم: کاش گلدان‌های بیشتری داشتم.

کم‌کم این کار را انجام دادم و متوجه شدم که علاقه زیادی به این کار پیدا کرده ام و از این بابت خیلی خوشحالم.

پریا رجبی- ۱۰ساله

پروانه من

در یکی از سفرهای تابستانی به شمال، وقتی به همراه خانواده به جنگل رفته‌بودیم، یک پروانه زیبا دیدم و آرزو کردم مال من باشـــد. دنبالش دویدم و سعی کردم او را بگیرم ولی نتوانستم.

موضوع را با مادرم درمیان گذاشـــتم و گفتم دلم می‌خواهد پروانه‌ای زیبا داشته باشم و مثل او شوم.

مادرم گفت: عزیزم، پروانه حیوان خانگی نیست و باید رها باشد و در طبیعت زندگی کند. تو فقط می‌توانی از دیدن آنها لذت ببری.مادرم درست می‌گفت.

از آن موقع به بعد انگار همه پروانه‌ها مال من هستند چون وقتی آزادند، می‌توانم همه آنها را ببینم و از دیدن پروازشان لذت ببرم.

اسماءسادات قائمی نیری- ۹ ساله

آینده با روپوش سفید

می‌خواهم از خورشید، از آسمان، از دریاها، از صبح، از فردا و از آینده بنویسم. می‌خواهم پنجره چشمانم را ببندم و در آغوش ستاره‌ها به فرداهایی روشن و آینده‌ای طلایی فکر کنم.

خاطرم هست کلاس سوّم معلّممان از دانش‌آموزان خواست که هرکدام بنویسند می‌خواهند در آینده چه شغلی داشته باشـــند و چگونه می‌خواهند به مردم کشورشان خدمت کنند؟

هر کدام از بچّه‌ها شغلی را نوشتند. من به آفتاب که پشـــت پنجره کلاسمان می‌تابید نگاه کردم و در حالی که بارانِ آرزوهایم کاغذم را شُسته بود، خودم را در روپوشی بلند و سفید، دل‌نگران بیماری بچّه‌های کوچکی دیدم که آرزو داشـــتم به کمک خداوند بتوانم سلامتی را به آن‌ها برگردانم و دوباره خنده را به لب‌های کوچکشان بیاورم و دل خانواده‌هایشان را شاد کنم.

نوشتم از خدای بزرگ می‌خواهم مرا یاری کند تا خوب درس بخوانم و بتوانم در لباس مقدّس پزشکی به مردم کشورم خدمت کنم. خدای خوبم به حق دل پاک بچّه‌ها، فرزندان سرزمینم را سلامت و عاقبت بخیر بفرما.

ملیکا اکبری- ۱۰ ساله

چهل سال پیش...

تمامی مطالب از روزنامه اطلاعات روز چهارشنبه ۲۰ مهرماه ۱۳۵۶ (برابر با ۲۸ شوال ۱۳۹۷، ۱۲ اکتبر ۱۹۷۷) نقل شده است.

ایران و شوروی دو سد جدید بر روی ارس می‌بندند

براساس قراردادی که دیروز بین وزارت نیرو و موسسه تکنوکوم اکسپورت شوروی امضاء شد دو سد بنام «خدا آفرین» و «قزقلعه‌سی» بر روی رودخانه مرزی ارس بسته می‌شود که با پایان کار ساختمانی آنها دو کشور خواهند توانست ۱۶۰۰ میلیون مترمکعب آب برای کشاورزی و ۲۵۰ مگاوات برق ذخیره و تولید کنند.

قرارداد مطالعات و تحقیقات و تهیه نقشه اجرائی سدهای خداآفرین و قزقلعه‌سی دیروز بین سازمان آب و برق آذربایجان وابسته به وزارت نیرو و موسسه تکنوکوم اکسپورت شوروی امضاء و مبادله شد.

مبادلات ایران و اسپانیا به ۵۰۰ میلیون دلار رسید

دولت اسپانیا بدنبال اعطای حق خودمختاری به «کاتولونیا» به «باسک» نیز استقلال داخلی میدهد.

«والس اولیو» سفیر اسپانیا در تهران بمناسبت روز ملی آن کشور مطالب فوق را عنوان کرد.

درموردروابط اقتصادی ایران و اسپانیا والس اولیو گفت رقم دادو ستدهای بازرگانی دو کشور سه سال پیش تقریبا صفر بود در حالیکه اکنون پیش‌بینی می‌شود امسال داد و ستدهای بازرگانی ایران و اسپانیا بدون احتساب نفت نیم میلیارد دلار برسد.

بدانشگاهها اختیار کامل داده میشود

طرح ادغام وزارت آموزش و پرورش و علوم و آموزش عالی تهیه شد. با اجرای این طرح دانشگاه‌های کشور بصورت دانشگاه‌های استانی در می‌آیند و به آنها اختیار و استقلال داده میشود.

همچنین با ترکیب مدارسی که خودکفا نیستند مجتمع‌های آموزشی بوجود می‌آید تا از یک مدیریت واحد در امور اداری و مالی برخوردار شوند.

با تصویب لایحه ادغام این دو وزارتخانه، طرح بطور آزمایشی برای کسب تجربه بیشتر در یکی از مناطق آموزشی کشور یا یکی از استان‌ها به اجراء گذاشته میشود.

اعتراض به پخش اعلامیه در دانشگاه و تهدید دختران دانشجو

صبح امروز نمایندگان دانشجویان دانشگاه تهران در یک گردهم‌آئی اقدام دیروز چند تن از دانشجویان را که اتوبوس دانشجویان را آتش زدند و شیشه‌ها را شکستند بشدت اعتراض نموده و آنرا محکوم کردند.

در روز یکشنبه عده‌ای از دانشجویان با صدور و پخش اعلامیه‌ای به دختران دانشجوی ساکن کوی امیرآباد اخطار کردند که نباید به محوطه پسران بیایند و در اتوبوس نباید کنار دانشجویان پسر بنشینند و همچنین باید به مسئولین دانشگاه فشار آورند تا سلف سرویس جداگانه‌ای برای آنها احداث کنند.

مطالعه برای دادن اجازه فرود به هواپیماهای کنکورد در مهرآباد

سازمان هواپیمائی کشوری امروز تائید کرد که هواپیمای کنکورد ممکن است در آینده از فرودگاه مهرآباد برای سوخت‌گیری استفاده کند.

مهدی حاج منیری معاون وزارت جنگ و رئیس سازمان هواپیمائی کشوری در این زمینه گفت: پرواز کنکورد بتهران اکنون بوسیله یک هیئت عالی در سازمان هواپیمائی کشوری در دست مطالعه است.

وی اضافه کرد هواپیمائی کشوری مسئول مستقیم کلیه پروازهای داخلی و خارجی در سراسر ایران است و در صورتی که کنکورد بخواهد از فرودگاه‌های ایران فقط برای نشست و برخاست استفاده کند باید از این سازمان قبلا اجازه بگیرد.

قاب امروز

دبستانی در حوالی تالش با ۱۵ دانش آموز / عکس از: علی شفیعی

سرایه

گل نعمتی است هدیه فرستاده از بهشت
مردم کریم‌تر شود اندر نعیم گل
ای گلفروش، گل چه فروشی برای سیم
وز گل عزیزتر، چه ستانی به سیم گل؟

کسایی مروزی

پند بزرگان

– هر اقدام بزرگ ابتدا محال به نظر می‌رسد.

توماس کارلایل

– همهٔ چیزهای زیبایی را که می‌بینی، به ذهن بسپار، تا همیشه با تو باشند، حتی در زمان‌هایی که آنها را نمی‌توانی ببینی.

ژان پل سارتر

امروز در تاریخ

برگزاری آیین سالروز تشکیل دولت سراسری ایران

بیستم مهرماه سال ۱۳۵۰ به مناسبت بیست و پنجمین سده اعلام تشکیل دولت سراسری (واحد ـ مرکزی) ایران در سال ۵۳۹ پیش از میلاد و نیز سالروز اعلام ایجاد جامعه جهانی ملل مشترک المنافع ایران (به نوشته مورخان غرب؛ امپراتوری پارسیان) و صدور اعلامیه حقوق انسان (مندرج در استوانه کوروش)، بزرگترین کنگره ایران شناسی با شرکت تقریبا همه شرق شناسان جهان و مورّخان مربوط در تخت جمشید گشایش یافت.

گشایش ساختمان تازه آرامگاه فردوسی در توس

بیستم مهرماه سال ۱۳۱۳ خورشیدی رضاشاه پهلوی ساختمان باشکوه آرامگاه فردوسی را در توس خراسان طی مراسمی با حضور مستشرقین و ایرانشناسان سراسر جهان، ادیبان کشور و مقامات فرهنگی و دولتی گشود.

مورّخان متفقا «ابوالقاسم فردوسی» را تنها فرد در سراسر تاریخ بشر خوانده اند که بدون هرگونه چشمداشت، همه عمر خودرا صرف زنده کردن تاریخ وطن خود (ایران)، خصلت های نیک هموطنان (ایرانیان) و زبان نیاکان (زبان پارسی) و خدمت بی‌دریغ به شناساندن فرهنگ و تمدن کهن میهنش کرد.

کشف شبکه براندازی حکومت دکتر مصدق

در این روز در سال ۱۳۳۱ شبکه ای در تهران کشف شد که اعلام گردید هدف از ایجاد آن برانداختن حکومت دکتر مصدق بود. با کشف این شبکه گروهی از افسران ارشد که دکتر مصدق آنان را بازنشسته کرده بود از جمله سرلشکر حجازی دستگیر و بازداشت شدند.

برادران رشیدیان و عده ای غیر نظامی دیگر در میان بازداشت شدگان بودند. برخی از نمایندگان مجلس و سنا از جمله سرلشکر بازنشسته فضل الله زاهدی نیز متهم به همدستی با این شبکه شده بودند که قرار بود در پی سلب مصونیت پارلمانی توقیف و پس از تکمیل پرونده، احراز مجرمیت و صدور کیفرخواست محاکمه شوند.

www.iranianshistoryonthisday.com

جدول شرح در متن ۴۵۳۸

غلامحسین باغبان

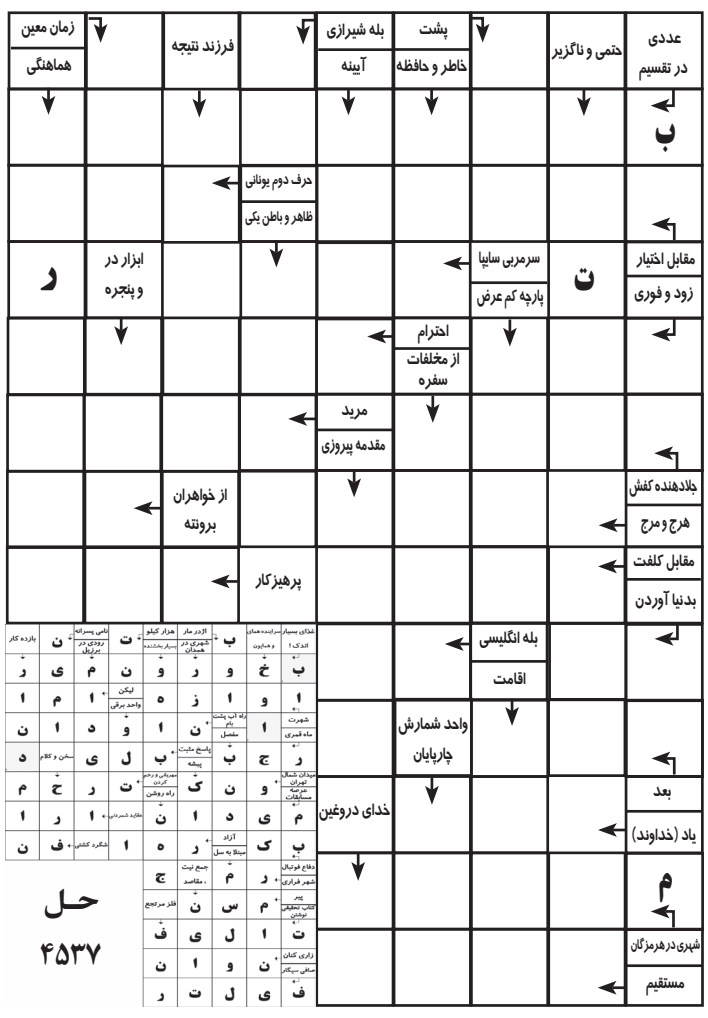

حل ۴۵۳۷

سودوکو ۲۰۲۵

		۳	۴	۵				
		۲					۵	
۴	۵		۸	۷				۳
		۶		۲		۵		۷
				۹				
۱		۷		۸		۳		
۷				۱	۶		۴	۸
	۸					۷		
				۴	۸	۶		

۸	۱	۳	۹	۴	۵	۲	۶	۷
۲	۶	۷	۸	۱	۳	۹	۴	۵
۹	۴	۵	۲	۶	۷	۸	۱	۳
۳	۸	۱	۵	۷	۹	۴	۲	۶
۴	۹	۲	۳	۸	۶	۵	۷	۱
۵	۷	۶	۱	۲	۴	۳	۸	۹
۶	۳	۸	۴	۵	۱	۷	۹	۲
۱	۲	۹	۷	۳	۸	۶	۵	۴
۷	۵	۴	۶	۹	۲	۱	۳	۸

حل ۲۰۲۴